



บริษัท ไทยรับเบอร์ แลนด์ แอนด์ แพลนเตชัน จำกัด

Thai Rubber Land and Plantation Co.,Ltd.

แผนปฏิบัติการ

การบริหารจัดการสวนยางพาราอย่างยั่งยืนตามมาตรฐาน

Forest Stewardship Council (FSC)

ปี 2565



สวนยางพาราเชิงค้ำ จังหวัดพะเยา

พฤษภาคม 2565

## สารบัญ

เนื้อหา	หน้า
1. วัตถุประสงค์การบริหารจัดการสวนยางพาราอย่างยั่งยืนตามมาตรฐาน FSC	1
2. ทรัพยากรป่าไม้ที่อยู่ภายในขอบเขตการจัดการ	2
3. โครงสร้างการบริหารงานและอัตราค่าจ้าง	4
4. ระบบการควบคุมการเคลื่อนย้ายของสินค้า	4
5. การป้องกันสิ่งแวดล้อมที่มาจากกระบวนการประเมิสิ่งแวดล้อม	6
6. การประเมินผลกระทบต่อสังคมและเศรษฐกิจ	11
7. ขั้นตอนการจับ ประเมิ และยืนยันการมีอยู่ของพื้นที่ที่มีคุณค่าการอนุรักษ์สูง	14
8. แผนในการดำเนินกิจกรรมการบริหารจัดการ	16
9. แผนปฏิบัติการการบริหารจัดการสวนยางพาราอย่างยั่งยืนตาม FSC ปี 2564	18

**แผนปฏิบัติการ**  
**การบริหารจัดการสวนยางพาราอย่างยั่งยืน**  
**ตามมาตรฐาน Forest Stewardship Council(FSC)**  
**ปี 2566**

**1. วัตถุประสงค์การบริหารจัดการสวนยางพาราอย่างยั่งยืนตามมาตรฐาน FSC**

**1.1 ด้านการอนุรักษ์และการฟื้นฟูป่าธรรมชาติ และด้านสิ่งแวดล้อม**

- 1) ส่งเสริมความหลากหลายทางชีวภาพและฟื้นฟูสภาพธรรมชาติในพื้นที่การจัดการ
- 2) คุ้มครองและฟื้นฟูถิ่นที่อยู่อาศัยของพืชและสัตว์
- 3) ตรวจสอบความหลากหลายทางชีวภาพทั้งพืชและสัตว์ในพื้นที่การจัดการ
- 4) การจัดการทรัพยากรดินและน้ำที่เหมาะสม โดยมีการตรวจวิเคราะห์คุณภาพของดินและน้ำ มีการปรับปรุงคุณภาพดินให้มีความอุดมสมบูรณ์ และมีการป้องกันการพังทลายของดิน
- 4) สนับสนุนให้มีการใช้ระบบวนวัฒนที่ที่เหมาะสมในการรักษาและฟื้นฟูระบบนิเวศดั้งเดิม
- 5) หลีกเลี่ยงการใช้สารเคมีที่เป็นพิษกับสิ่งแวดล้อม หากจำเป็นต้องใช้ ผู้ใช้ต้องมีความรู้และใช้อย่างถูกวิธี และมีการจัดเก็บที่ถูกต้องเหมาะสม มีการทำลายขยะสารเคมีอย่างถูกวิธีและสามารถปฐมพยาบาลผู้ได้รับสารเคมีได้

**1.2 ด้านสังคม**

- 1) ส่งเสริมการสร้างงานและสร้างรายได้ให้แก่ชุมชนท้องถิ่น
- 2) เพื่อส่งเสริมด้านเศรษฐกิจ ด้านสังคม และคุณภาพชีวิตของพนักงาน ลูกจ้าง และคนงาน
- 3) เพื่อคุ้มครองผู้ปฏิบัติงาน ลูกจ้าง และคนงาน โดยการปฏิบัติตามกฎหมายด้านอาชีวอนามัยและความปลอดภัย
- 4) เพื่อเสริมสร้างความเข้าใจและความร่วมมือที่ดีต่อกันระหว่างบริษัทฯ กับชุมชนท้องถิ่น โดยการรับฟังข้อคิดเห็นจากชุมชนท้องถิ่น และมีส่วนร่วมในการพัฒนาท้องถิ่น
- 5) เพื่อสนับสนุนการนำประสบการณ์และภูมิปัญญาท้องถิ่นมาประยุกต์ใช้ในพื้นที่การจัดการ
- 6) เพื่อยอมรับสิทธิตามกฎหมายและสิทธิตามขนบธรรมเนียมประเพณีในการเป็นเจ้าของ การใช้ประโยชน์การจัดการพื้นที่ และทรัพยากรต่างๆ ของชนพื้นเมือง

### 1.3 ด้านเศรษฐกิจ

- 1) เพื่อสนับสนุนการใช้ประโยชน์และการเพิ่มมูลค่าของผลผลิตจากพื้นที่การจัดการ
- 2) เพื่อให้การประกอบกิจการในพื้นที่จัดการมีความยั่งยืนด้านเศรษฐกิจ
- 3) เพื่อใช้ระบบนวัตกรรมที่เหมาะสมกับความหลากหลายทางชีวภาพในพื้นที่การจัดการ
- 4) เพื่อใช้ระบบและเทคนิคการเก็บเกี่ยวผลผลิตที่เหมาะสมกับสภาพพื้นที่และเป็นมิตรกับสิ่งแวดล้อม
- 5) เพื่อพัฒนาบุคลากรให้ปฏิบัติงานได้อย่างมีประสิทธิภาพและเกิดประสิทธิผล

## 2. ทรัพยากรป่าไม้ที่อยู่ในขอบเขตการจัดการ

### 2.1 สวนยางพาราเชิงค้ำ

แปลงสวนยางพาราเชิงค้ำ แบ่งพื้นที่สวนยางออกเป็น 2 โซน คือ โซน A มีบล็อกกรีดยางรวม 53 บล็อก (A1-A52,103) และ โซน B มีบล็อกกรีดยางรวม 50 บล็อก (B53-B102)

ปีปลูกยาง	เนื้อที่(ไร่)	จำนวนต้นยาง	ชนิดพันธุ์ยาง
2551	742	54,325	PB 311 , สถาบันวิจัยยาง 251
2552	237	16,709	PB 311 , สถาบันวิจัยยาง 251
2553	62	4,399	PB 311 , สถาบันวิจัยยาง 251
รวม	1,041	75,433	

Zone A			Zone A			Zone B			Zone B		
บล็อก	จำนวนต้นยาง		บล็อก	จำนวนต้นยาง		บล็อก	จำนวนต้นยาง		บล็อก	จำนวนต้นยาง	
	ทั้งหมด	เปิดกรีดยาง		ทั้งหมด	เปิดกรีดยาง		ทั้งหมด	เปิดกรีดยาง		ทั้งหมด	เปิดกรีดยาง
A1	686	470	A27	647	421	B53	698	590	B78	691	601
A2	665	468	A28	728	475	B54	702	576	B79	710	613
A3	631	481	A29	719	512	B55	660	514	B80	653	517
A4	733	575	A30	726	488	B56	724	655	B81	642	536
A5	711	526	A31	735	521	B57	707	528	B82	672	569
A6	669	456	A32	739	586	B58	679	545	B83	854	699
A7	734	614	A33	709	603	B59	665	573	B84	705	566
A8	678	596	A34	724	557	B60	670	496	B85	740	527
A9	750	577	A35	706	531	B61	743	558	B86	748	607
A10	736	586	A36	668	481	B62	675	589	B87	657	449
A11	751	612	A37	686	508	B63	634	475	B88	722	539
A12	745	660	A38	708	491	B64	685	551	B89	678	514
A13	756	651	A39	724	421	B65	693	572	B90	782	624
A14	753	686	A40	703	575	B66	663	481	B91	679	513
A15	802	727	A41	723	593	B67	677	52	B92	691	488
A16	675	593	A42	701	439	B68	732	593	B93	747	607
A17	689	552	A43	704	515	B69	702	585	B94	774	604
A18	727	616	A44	687	399	B70	712	529	B95	749	569
A19	749	573	A45	721	553	B71	738	544	B96	824	539
A20	694	587	A46	690	511	B72	680	519	B97	741	555
A21	716	494	A47	686	515	B73	702	546	B98	760	579
A22	698	451	A48	678	556	B74	654	544	B99	649	476
A23	718	572	A49	730	606	B75	661	568	B100	692	571
A24	673	538	A50	720	624	B76	673	536	B101	668	568
A25	698	564	A51	716	611	B77	716	426	B102	570	469
A26	706	512	A52	745	544						
			รวม Zone A	36,966	28,373				รวม Zone B	35,043	27,044

## 2.2 ป่าชุมชนบ้านเนินสายกลาง

ป่าชุมชนบ้านเนินสายกลางตั้งอยู่เขตท้องที่บ้านเนินสายกลาง หมู่ที่ 11 ตำบลอ่างทอง อำเภอเชียงคำ จังหวัดพะเยา ได้รับอนุมัติโครงการป่าชุมชนจากกรมป่าไม้ เมื่อวันที่ 6 กรกฎาคม 2543 มีพื้นที่ดำเนินการโครงการรวม 1 แปลง เนื้อที่ 282 ไร่ ปัจจุบันได้รับการอนุมัติต่ออายุโครงการจากกรมป่าไม้ มีกำหนดระยะเวลาดำเนินการ 10 ปี นับตั้งแต่วันที่กรมป่าไม้อนุมัติ เมื่อวันที่ 20 มิถุนายน 2562 โดยได้รับการสนับสนุนงบประมาณจากหน่วยงานต่างๆ ได้แก่ กรมป่าไม้ (ตามที่ระบุไว้ในแผนงานและงบประมาณประจำปี) องค์การบริหารส่วนตำบลอ่างทอง อำเภอเชียงคำ จังหวัดพะเยา และองค์กร/บริษัทเอกชน

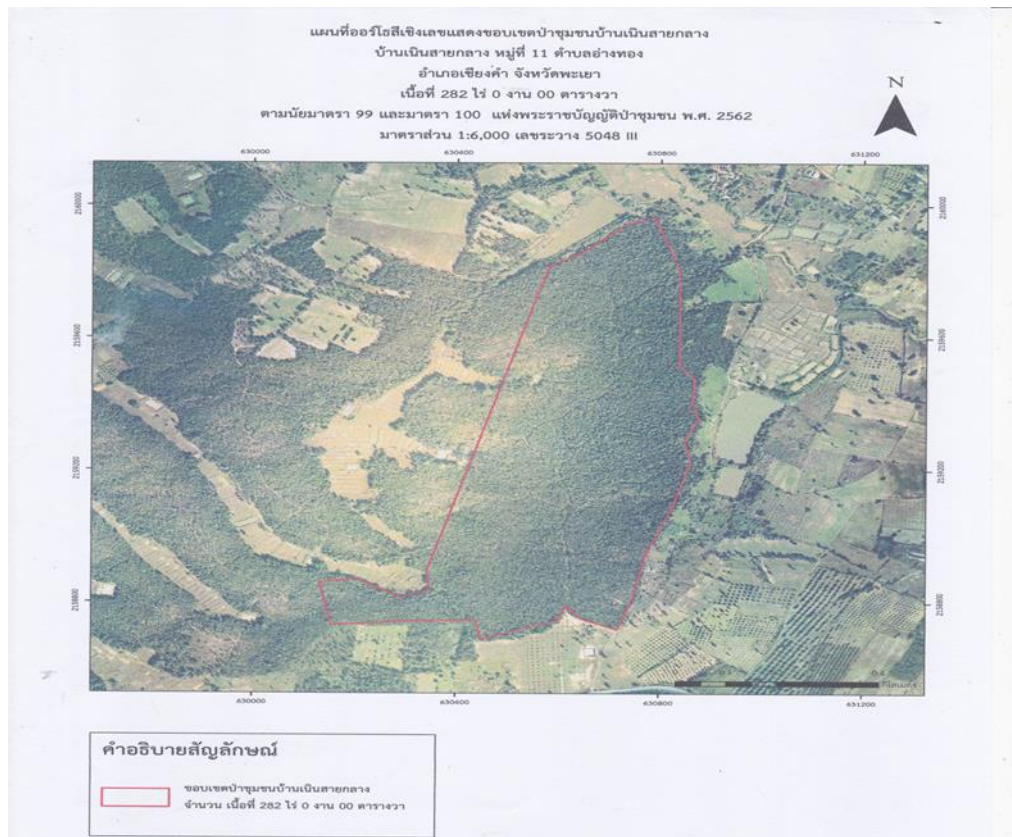

สภาพพื้นที่โดยรวมของป่าชุมชนบ้านเนินสายกลาง เป็นป่าเบญจพรรณสลับกับป่าเต็ง-รัง ประกอบด้วยพรรณไม้ที่มีขนาดและอายุแตกต่างกัน ทั้งไม้ใหญ่ ไม้หนุ่ม และไม้พื้นล่าง ซึ่งกระจายอยู่ทั่วพื้นที่ป่า มีความหนาแน่นของเรือนยอดตั้งแต่ 70 เปอร์เซ็นต์ขึ้นไป ความสำคัญของป่าชุมชนที่มีต่อชุมชนนั้น มีความเชื่อมโยงและเป็นฐานทรัพยากรที่สำคัญ เป็นต้นกำเนิดของความเชื่อ ประเพณี วัฒนธรรมและความเป็นชุมชน สำหรับแนวทางในการจัดการป่าชุมชนของชุมชนแต่ละแห่ง แม้ว่าจะแตกต่างกันไปตามเงื่อนไขทางเศรษฐกิจ สังคม ประเพณี และวัฒนธรรม แต่ในส่วนของเป้าหมายของการดูแลจัดการป่าชุมชน แล้ว ทุกชุมชนจะมีเป้าหมายเหมือนกัน นั่นคือ เพื่อความมั่นคงและยั่งยืนของชุมชนและระบบนิเวศ

### 3. โครงสร้างการบริหารงานและอัตรากำลัง

#### 3.1 โครงสร้างการบริหารงานแปลงสวนยางเชิงการค้า



#### 3.2 อัตรากำลังพนักงานและลูกจ้าง สำนักงานสาขาเชิงการค้า

ประเภท	จำนวนคน	เพศ		ช่วงอายุ (ปี)				
		ชาย	หญิง	21-30	31-40	41-50	51-60	61 ปีขึ้นไป
พนักงานรายเดือน	4	2	2	-	1	3	-	-
พนักงานรายวัน	2	1	1	-	-	-	2	-
รวม	6	3	3	0	1	3	2	-
ผู้รับเหมากรีดยาง	31	16	15	5	10	8	6	2

### 4. ระบบควบคุมการเคลื่อนย้ายของสินค้าน้ำยาง

#### 4.1 การเก็บเกี่ยวผลผลิตน้ำยาง

- 1) บริษัทฯ ทำสัญญาจ้างเหมากรีดยางกับผู้รับเหมากรีดยาง
- 2) ผู้จัดการแปลงสวนยางเชิงการค้ามอบหมายบล็อกกรีดยางให้กับผู้รับเหมากรีดยาง
- 3) จัดทำทะเบียนรายชื่อผู้รับเหมาประจำปี
- 4) ผู้รับเหมากรีดยาง เข้ากรีดยางในบล็อกกรีดยางตามบล็อกที่ได้รับมอบหมาย โดยใช้ระบบกรีดยางหนึ่งในสามของลำดับ กรีดวันเว้นวัน ตามกำหนดช่วงเวลา ปฏิบัติตามวิธีการปฏิบัติงานเรื่อง การกรีดยาง
- 5) ผู้รับเหมากรีดยางเก็บรวบรวมน้ำยางจากถ้วยรองรับน้ำยางที่ต้นยางเทลงในถังหัว แล้วจึงนำมาเทผ่านตะแกรงกรองน้ำยางลงถังขนาด 50 ลิตร

#### 4.2 การขนย้ายน้ำจากบล็อกรีดยางมาที่ลานเทน้ำยาง สำนักงานเชิงค้ำ

- 1) ผู้รับเหมารีดยาง นำถังบรรจุน้ำยางสดขนาด 50 ลิตร มาที่ลานชั่งน้ำยาง ตรวจสอบวัตถุดิบให้ตรงตามเอกสาร รายชื่อผู้รับเหมารีดยาง บล็อกรีดยาง ใบชั่งน้ำหนัก ปฏิบัติตามขั้นตอนการปฏิบัติงานเรื่อง การควบคุมกระบวนการการผลิตและการแสดงสถานะ
- 2) หัวหน้าแปลง ควบคุมการชั่งน้ำหนัก รวบรวมใบชั่งน้ำหนักน้ำยางของผู้รับเหมารีดยางแต่ละราย (ข้อมูลในใบชั่งประกอบด้วย วัน-เดือน-ปี เวลาที่ชั่งน้ำหนักน้ำยาง) จากนั้นทำการสุ่มตัวอย่างน้ำยางเพื่อนำไปตรวจวัดหาน้ำหนักยางแห้ง และบันทึกน้ำหนักน้ำยางตามใบชั่งลงในแบบฟอร์ม รายงานน้ำหนักยางสดประจำวัน ตามวิธีการปฏิบัติงานเรื่อง การตรวจรับน้ำยางสด และบันทึกข้อมูลลงในเอกสารบันทึกการตรวจรับน้ำยางสด
- 3) เจ้าหน้าที่ควบคุมคุณภาพ ตรวจวัดหาน้ำหนักยางแห้ง ตามวิธีปฏิบัติงานเรื่อง การตรวจสอบหาค่า % TSC และบันทึกในเอกสารบันทึกการตรวจวัด % TSC
- 4) หัวหน้าแปลง รวบรวมรายงานน้ำหนักยางสดประจำวัน ใบชั่งน้ำหนักน้ำยางและรายงานผลการตรวจหาค่าเปอร์เซ็นต์น้ำหนักยางแห้ง ส่งสำนักงานใหญ่
- 5) เจ้าหน้าที่บัญชี สำนักงานใหญ่ ประมวลผลข้อมูลและจัดทำ รายงานผลผลิตยางประจำวัน รายงานผลผลิตน้ำยาง รายเดือน รายปี

#### 4.3 การบรรจุน้ำยางลงถังขนาด 200 ลิตร

- 1) นำน้ำยางที่ผ่านการชั่งน้ำหนักแล้ว บรรจุลงถัง ขนาด 200 ลิตร ซึ่งมีแอมโมเนียบรรจุอยู่ในถังตามปริมาณที่โรงงานแปรรูปน้ำยางขึ้นกำหนดเพื่อป้องกันไม่ให้น้ำยางจับตัวแข็ง แล้วทำการปิดฝาให้แน่น
- 2) บันทึกจำนวนถังน้ำยางขนาด 200 ลิตร ที่บรรจุได้ในแต่ละวันลงในสมุดบันทึกสต็อกการรีดน้ำยางสดและภาชนะบรรจุ และจัดเก็บสินค้าไว้ในพื้นที่ที่จัดเตรียมไว้ตามเอกสารสนับสนุนเรื่อง ผังการจัดเก็บภาชนะบรรจุและผลิตภัณฑ์ เพื่อรอการขนส่งไปยังโรงงานแปรรูปน้ำยางขึ้น

#### 4.4 การขนส่งน้ำยางไปยังโรงงานแปรรูปน้ำยางขึ้น

- 1) เจ้าหน้าที่การเงินสาขาเชิงค้ำ แจ้งความจำนงมายังเจ้าหน้าที่บัญชี สำนักงานใหญ่ หรือผู้ที่ได้รับมอบหมายผ่านทาง E-mail/โทรศัพท์ โดยบันทึกรายละเอียด ชนิดของสินค้า จำนวน สถานที่ส่งสินค้า และระยะเวลาในการส่งสินค้า ลงในเอกสารใบเบิกสินค้า และต้องแจ้งล่วงหน้าอย่างน้อย 1 วัน เพื่อเตรียมสินค้า
- 2) กรณีที่ต้องเบิกสินค้าที่มีอยู่ในคลังสินค้า ให้เจ้าหน้าที่การเงิน สำนักงานสาขาเชิงค้ำ ปฏิบัติตามขั้นตอนการปฏิบัติการเรื่อง การจัดการคลังสินค้า และบันทึกในเอกสารใบเบิกสินค้า
- 3) เจ้าหน้าที่การเงินสาขาเชิงค้ำ ออกเอกสารใบส่งสินค้า(ชั่วคราว) แนบกับเอกสารอื่นๆ ส่งไปกับผลิตภัณฑ์ให้ลูกค้า
- 4) การส่งออกสินค้าแต่ละ Lot. เจ้าหน้าที่การเงิน สำนักงานสาขาเชิงค้ำ ต้องระบุรายละเอียดสินค้าที่จะทำการส่งออกลงในรายการส่งสินค้าประจำวัน จากนั้นจัดการเคลื่อนย้ายสินค้าขึ้นรถขนส่งตามรายการที่เบิกไว้ ตามวิธีปฏิบัติงานเรื่อง การเคลื่อนย้าย จัดเก็บและดูแลรักษาสินค้า
- 5) เจ้าหน้าที่ควบคุมคุณภาพ ตรวจวัดหาน้ำหนักยางแห้ง ตามวิธีปฏิบัติงานเรื่อง การตรวจสอบหาค่า % DRC และบันทึกผลการตรวจสอบคุณภาพก่อนส่งออก

6) เมื่อทำการเคลื่อนย้ายสินค้าครบตามที่เบิกแล้ว รถขนส่งต้องจัดการคลุมผ้าใบให้ปิดสนิทและ ล็อคซีลให้เรียบร้อย บันทึกลงในรายงานการล็อคซีลรถขนส่ง เพื่อป้องกันการสูญหายหรือเกิดความเสียหายกับ สินค้าระหว่างการขนส่ง

7) ลูกค้าตรวจรับสินค้าทั้งหมด พร้อมทั้งส่งเอกสารใบรับสินค้า รายงานค่า %DRC และน้ำหนัก ยางแห้ง (ของโรงงานฯ) ส่งกลับคืนให้กับบริษัทฯ

8) เจ้าหน้าที่บัญชี สำนักงานใหญ่ ออกเอกสารใบส่งสินค้า และเอกสารใบแจ้งหนี้/ ใบเสร็จรับเงิน ส่งให้กับลูกค้า เพื่อให้ลูกค้าชำระเงินตามใบแจ้งหนี้ โดยมีรายละเอียดดังนี้

- ชื่อ รายละเอียดการติดต่อ และหมายเลขการรับรองหรือหมายเลขของผู้ที่ได้รับการ รับรองของผู้จัดการป่าไม้หรือนิติบุคคลอย่างใดอย่างหนึ่ง

- ชื่อและรายละเอียดการติดต่อของผู้ซื้อ

- วันที่

- ปริมาณ (เป็นปริมาตรหรือหน่วยอื่นๆ) ของสินค้าที่ได้รับการรับรองที่จำหน่ายไป

- ลักษณะทางธรรมชาติ สายพันธุ์ และหนังสืออ้างอิงของสินค้าที่ได้รับการรับรองที่ จำหน่ายออกไป (ขนาดและปริมาณ)

- ข้อมูลอื่นๆ ที่เกี่ยวข้อง ที่จะสามารถใช้เชื่อมโยงใบกำกับสินค้าหรือรายการสินค้าที่ ได้รับการรับรอง และแสดงถึงแหล่งที่มาของสินค้า

## 5. การป้องกันสิ่งแวดล้อมที่มาจากการประมงสิ่งแวดล้อม

การป้องกันสิ่งแวดล้อม เพื่อไม่ให้ได้รับผลกระทบที่อาจเกิดขึ้นจากการดำเนินกิจกรรมของสวน ยางพาราแปลงเชิงคำ และที่อาจเกิดขึ้นจากการดำเนินกิจกรรมของป่าชุมชนบ้านเนินสายกลาง ดำเนินการ โดยการศึกษาวิเคราะห์ถึงผลกระทบที่อาจเกิดขึ้นที่มีผลต่อสภาพดิน น้ำ ทรัพยากรชีวภาพทั้งพืชและสัตว์ รวมทั้งสภาพความสมบูรณ์ของระบบนิเวศ และการเปลี่ยนแปลงที่จะเกิดขึ้นต่อธรรมชาติในพื้นที่สวนยางพารา แปลงเชิงคำ และป่าชุมชนบ้านเนินสายกลาง ซึ่งผลกระทบต่อสิ่งแวดล้อมที่อาจเกิดขึ้นมีทั้งทางด้านบวกและ ทางลบ โดยเฉพาะผลกระทบทางด้านลบที่ต้องนำมาศึกษาวิเคราะห์ เพื่อหามาตรการป้องกันแก้ไขปัญหามา ไม่ให้ เกิดผลกระทบ หรือถ้าจะเกิดผลกระทบ หรือถ้าเกิดผลกระทบก็ทำให้เกิดขึ้นน้อยลง มีขั้นตอนการดำเนินการ ดังนี้

1) ประชุมคณะทำงาน เพื่อระบุนรายชื่อผู้มีส่วนได้ส่วนเสีย

2) กำหนดประเด็นการปรึกษาหารือ เพื่อขอความคิดเห็นและข้อเสนอแนะจากผู้มีส่วนได้ส่วน เสีย โดยการเลือกวิธีการสำรวจแบบเฉพาะเจาะจง และใช้คำถามที่เป็นประเด็นหลักเกี่ยวข้องกับกิจกรรมสำคัญใน การดำเนินงานสวนยางพาราแปลงเชิงคำ และการดำเนินกิจกรรมของป่าชุมชนบ้านเนินสายกลาง ที่อาจจะส่งผล กระทบต่อสิ่งแวดล้อม

3) วิธีการปรึกษาหารือเพื่อขอความคิดเห็นและข้อเสนอแนะจากผู้มีส่วนได้เสีย ได้ยึดถือแนว ปฏิบัติพื้นฐาน ให้ผู้มีส่วนได้เสียให้การปรึกษาหารือแสดงความคิดเห็นอย่างเต็มที่และเท่าเทียมกัน เคารพสิทธิใน การไม่ขอแสดงความคิดเห็น หรือไม่พร้อมที่จะเปิดเผยข้อมูลในบางประเด็น รวมทั้งใช้แนวทางที่มุ่งการหา



ทางออกร่วมกัน โดยปรึกษาหารือในเรื่องที่เห็นว่าเป็นประเด็นสำคัญที่ต้องการพัฒนาแนวทางแก้ไขปัญหาร่วมกัน

4) นำข้อมูลที่ได้รับมาศึกษา วิเคราะห์ และจัดทำรายงานการประเมินผลกระทบต่อสิ่งแวดล้อม ที่อาจจะเกิดขึ้นจากการดำเนินกิจกรรมของสวนยางพาราแปลงเชิงคำ และที่อาจจะเกิดขึ้นจากการดำเนินกิจกรรมของป่าชุมชนบ้านเนินสายกลาง ที่มีการชิงกิจกรรมตัวชี้วัด ประเด็นสิ่งแวดล้อม ผลกระทบที่อาจจะเกิดขึ้น การจัดการและตัวชี้วัด

5) มีการทบทวนและดำเนินการเพิ่มเติมการชิงและประเมินผลกระทบต่อสิ่งแวดล้อม เมื่อมีการเปลี่ยนแปลงภายในพื้นที่การจัดการ คือ ภายในพื้นที่สวนยางพาราแปลงเชิงคำและป่าชุมชนบ้านเนินสายกลาง

5.1 การประเมินผลกระทบต่อสิ่งแวดล้อมที่อาจจะเกิดขึ้นจากการดำเนินกิจกรรมของสวนยางพาราแปลงเชิงคำ

กิจกรรมตัวชี้วัด	ประเด็นทางสิ่งแวดล้อม	ผลกระทบที่อาจจะเกิดขึ้น	การจัดการ	ตัวชี้วัด
1. การกำจัดวัชพืช - ใช้จอบเสียม - ใช้เครื่องตัดหญ้า - ใช้รถแทรกเตอร์	1.1 พื้นที่แปลงสวนยางพารา  1.2 สระน้ำ  1.3 ดิน	- ช่วย ป้อง กัน การเบียดเบียนของวัชพืชต่อต้นยางพารา - เพิ่มอินทรีย์วัตถุกลับลงสู่ดินในสวนยาง - ป้องกันการชะล้างหน้าดิน - น้ำมันจากเครื่องจักรรั่วไหลลงน้ำ - น้ำมันจากเครื่องจักรรั่วไหลลงดิน	- รถ/อุปกรณ์ที่นำมาใช้ต้องอยู่ในสภาพสมบูรณ์ไม่มีการรั่วของน้ำมัน  - รถ/อุปกรณ์ที่นำมาใช้ต้องอยู่ในสภาพสมบูรณ์ไม่มีการรั่วของน้ำมัน  - รถ/อุปกรณ์ที่นำมาใช้ต้องอยู่ในสภาพสมบูรณ์ไม่มีการรั่วของน้ำมัน	- พื้นที่ยังมีสภาพสมบูรณ์คงอยู่ - เอกสารการปฏิบัติงานสวนยางพารา - การควบคุมการทำงานของหัวหน้าแปลง/ผู้จัดการ
2. การใส่ปุ๋ย	2.1 การใส่ปุ๋ยอินทรีย์ 2.1.1 พื้นที่แปลงสวนยาง พารา  2.1.2 ดิน  2.2 การใส่ปุ๋ยเคมี 2.2.1 พื้นที่แปลงสวนยางพารา	- ขยะและบรรจุภัณฑ์ถูกทิ้งในพื้นที่  - เพิ่มอินทรีย์วัตถุลงในดิน	- ห้ามไม่ให้ทิ้งขยะในสวนยางพารา - นำขยะและบรรจุภัณฑ์อื่นๆ ที่เกิดขึ้นในพื้นที่แปลงไปทิ้งจุดทิ้งขยะ  ห้ามไม่ให้ทิ้งขยะในสวนยางพารา	- เอกสารการปฏิบัติงานสวนยางพารา - การควบคุมการทำงานของหัวหน้าแปลง/ผู้จัดการ - บันทึกการตรวจสอบสวนยาง - บันทึกการตรวจคุณภาพดิน - บันทึกการตรวจคุณภาพน้ำ

กิจกรรม ตัวชี้วัด	ประเด็นทาง สิ่งแวดล้อม	ผลกระทบที่อาจจะ เกิดขึ้น	การจัดการ	ตัวชี้วัด
	2.2.2 ดิน  2.2.3 สระน้ำ	- ความเป็นกรด/ด่างของ ดิน - หน้าดินแข็ง จุลินทรีย์ ในดินตาย - การปนเปื้อนลงสู่แหล่ง น้ำ ส่งผลต่อความเป็น กรด/ด่างของน้ำ	- นำขยะและบรรจุภัณฑ์อื่นๆ ที่ เกิดขึ้นในพื้นที่แปลงไปทิ้งจุดทิ้ง ขยะ - หลีกเลี่ยงการใช้ปุ๋ยเคมีติดต่อกัน เป็นเวลานาน  - หลีกเลี่ยงการใช้ปุ๋ยเคมีติดต่อกัน เป็นเวลานาน	
3. การกรีดยาง	3.1 พื้นที่แปลงสวน ยางพารา  3.2 ดิน  3.3 สระน้ำ	- ขยะและบรรจุภัณฑ์ อื่นๆ ถูกทิ้งอยู่ในพื้นที่  - สารเคมีสะสมอยู่ในดิน - ความเป็นกรด/ด่างของ น้ำ	- ห้ามไม่ให้ทิ้งขยะในสวน ยางพารา - นำขยะและบรรจุภัณฑ์อื่นๆ ที่ เกิดขึ้นในพื้นที่แปลงไปทิ้งจุดทิ้ง ขยะ - ควบคุมการใช้น้ำกรดและ แอมโมเนีย - ควบคุมการใช้น้ำกรดและ แอมโมเนีย	- เอกสารการปฏิบัติงานสวน ยาง - การควบคุมการทำงานของ หัวหน้าแปลง/ผู้จัดการ - บันทึกการตรวจสอบสวนยาง - บันทึกการตรวจคุณภาพดิน - บันทึกการตรวจคุณภาพน้ำ
4. การขนส่ง น้ำยางสด	4.1 พื้นที่สวน ยางพารา  4.2 ดิน	- พื้นที่สกปรกจากการหก รั่วไหลของน้ำยาง - สารเคมีสะสมในดิน	- ปิดฝาภาชนะบรรจุน้ำยางสด ขนาด 50 ลิตร ให้สนิท - ควบคุมการใช้น้ำกรดและ แอมโมเนีย	- เอกสารการปฏิบัติงานสวน ยาง - บันทึกการตรวจสอบสวนยาง - บันทึกการตรวจคุณภาพดิน
5. การบรรจุน้ำ ยางสด	พื้นที่แปลงสวน ยางพารา	- พื้นที่สกปรกจากการหก รั่วไหลของน้ำยาง	- จัดเรียงถึงน้ำยางบนรถขนส่งให้ เรียบร้อยและใช้สายรัดมัดให้แน่น เพื่อป้องกันการเคลื่อน/ก่ลิ่ง กระแทกกันขณะรถวิ่ง อาจทำให้ ถึงบรรจุน้ำยางหกรั่วไหลได้ - คลุมผ้าใบรถขนส่งให้สนิท และล็อกซีลรอบคันรถ	- การควบคุมการทำงานของ หัวหน้าแปลง/ผู้จัดการ - บันทึกการส่งออกผลิตภัณฑ์
6. การส่งออก น้ำยางสด	พื้นที่เขตชุมชน	- พื้นที่สกปรก จากการ หกรั่วไหลของน้ำยางสด	- จัดเรียงถึงน้ำยางบนรถให้ เรียบร้อยใช้สายรัดมัดให้แน่น เพื่อ ป้องกันการเคลื่อน/ก่ลิ่งกระแทก กันขณะรถวิ่ง - คลุมผ้าใบรถขนส่งและล็อกซีล	- การควบคุมการทำงานของ หัวหน้าแปลง/ผู้จัดการ - บันทึกการส่งออกผลิตภัณฑ์
7. การโค่นล้ม และตัดทอน ไม้	7.1 พื้นที่แปลงสวน ยางพารา	- ขยะจากการดำเนิน กิจกรรม	- นำขยะและบรรจุภัณฑ์อื่นๆ ที่ เกิดขึ้นในพื้นที่แปลงไปทิ้งจุดทิ้ง ขยะ	- การควบคุมการทำงานของ หัวหน้าแปลง/ผู้จัดการ - บันทึกการโค่นล้มและตัด

กิจกรรม ตัวชี้วัด	ประเด็นทาง สิ่งแวดล้อม	ผลกระทบที่อาจจะ เกิดขึ้น	การจัดการ	ตัวชี้วัด
	7.2 ดิน	- หน้าดินพังทลายจากการ โค่นไม้  - คราบน้ำมันจากเชื้อโซ ยนต์	- สำรวจพื้นที่ก่อนทำการโค่นล้ม ไม้ เพื่อประเมินเส้นทางขนส่งไม้ และยานพาหนะ  - ชักลากไม้ขึ้นมาตัดในพื้นที่ที่ กำหนด	- การควบคุมการทำงานของ หัวหน้าแปลง/ผู้จัดการ  - บันทึกการโค่นล้มและตัด
8. การขนส่ง ไม้	8.1 พื้นที่แปลงสวน ยางพารา  8.2 ดิน	- การขนส่งไม้ผ่านพื้นที่ แปลงสวนยางพารา  - การเกิดร่องลึก	- ตรวจสอบสภาพพื้นที่ก่อนและ หลังการขนส่งไม้  - หลีกเลี่ยงการขนส่งไม้ในพื้นที่ที่ ไม่ได้กำหนด  - ขออนุญาตเจ้าของพื้นที่ทางผ่าน ในการใช้ยานพาหนะขนส่งไม้ ผ่านพื้นที่  - ปรับสภาพหน้าดินก่อน ระหว่าง และหลังจากเสร็จกิจกรรมให้ เหมาะสมกับยานพาหนะ	- การควบคุมการทำงานของ หัวหน้าแปลง/ผู้จัดการ  - บันทึกการโค่นล้มและตัด

## 5.2 การประเมินผลกระทบต่อสิ่งแวดล้อมที่อาจเกิดขึ้นจากการดำเนินกิจกรรมของป่าชุมชนบ้านเนิน

### สาขากลาง

กิจกรรม ตัวชี้วัด	ประเด็นทาง สิ่งแวดล้อม	ผลกระทบที่อาจจะ เกิดขึ้น	การจัดการ	ตัวชี้วัด
1. การใช้ ประโยชน์ใน พื้นที่ป่าชุมชน	1.1 ระบบนิเวศป่า ชุมชน  1.2 ร่องน้ำขุดหรือ ทางน้ำไหลในฤดู ฝน	- การเก็บเกี่ยวผลิตภัณฑ์ จากป่ามากเกินไปกว่าความ เพิ่มพูนของป่า ทำให้ไม่มี ผลิตภัณฑ์จากป่าให้เก็บ  - ระบบความหลากหลาย ทางชีวภาพไม่สมดุลทำ ให้สิ่งมีชีวิตบางส่วน ลดลงและความหลาก หลายของพันธุ์พืชและ พันธุ์สัตว์ลดลง  - การพังทลายของหน้า ดิน  - ตะกอนดินทับถม  - การเปลี่ยนเส้นทางการ ไหลของน้ำ	- ให้ความรู้ความเข้าใจกับชุมชน ในการเข้าใช้ประโยชน์จากป่า ชุมชน  - กำหนดวิธีและแนวทางในการ เก็บเกี่ยวผลิตภัณฑ์จากป่าให้ ถูกต้องและเหมาะสมกับสภาพ ระบบนิเวศป่าชุมชน        - ปลูกต้นไม้ในโล่งเพื่อป้องกัน การกัดเซาะ พังทลายของดิน  - พันธุ์ไม้ที่ใช้ปลูกเป็นพันธุ์พืช ประจำถิ่นที่เหมาะสมกับพื้นที่ และ ส่งผลกระทบต่อสภาพดินน้อย ที่สุด	- พื้นที่ยังมีสภาพสมบูรณ์คงอยู่  - การควบคุมการทำงานของ คณะกรรมการป่าชุมชน  - การสำรวจความหลากหลาย ทางชีวภาพ

กิจกรรม ตัวชี้วัด	ประเด็นทาง สิ่งแวดล้อม	ผลกระทบที่อาจจะ เกิดขึ้น	การจัดการ	ตัวชี้วัด
2. การปลูก ต้นไม้ในป่า ชุมชน	2.1 การจัดการขยะ  2.2 แนวทิศทางการ ปลูก	- ขยะมูลฝอยจากการจัด กิจกรรมต่างๆ ของชุมชน  - การปลูกในพื้นที่ทางน้ำ ไหลในฤดูฝน ทำให้เกิด การเปลี่ยนทิศทางการ ไหลของน้ำ	- เก็บเศษถุงพลาสติกที่ใช้เพาะ กล้าต้นไม้ และเศษขยะอื่นๆ ออกมาจากป่าชุมชนทุกครั้งหลัง เลิกกิจกรรม  - ปลูกวางแถวขวาง เพื่อชะลอการ ไหลของน้ำและหน้าดิน	- การควบคุมการทำงาน คณะกรรมการป่าชุมชน
3. ระบบนิเวศ ป่าชุมชน	3.1 ไฟป่า  3.2 ชนิดพันธุ์ต่าง ถิ่นรุกราน	- การสูญเสียพันธุ์พืชและ พันธุ์สัตว์ชนิดที่ใกล้สูญ พันธุ์และหายาก  - อัตราการเจริญเติบโต ของพืชลดลง และลด คุณภาพของเนื้อไม้  - ทำลายแหล่งอาหารของ สัตว์ป่าและเปลี่ยนแปลง สภาพภูมิอากาศ ทำให้ สัตว์ป่ายากที่จะดำรงชีวิต อยู่ได้  - หากสัตว์ป่าหนีไม่ทัน หรือสัตว์ที่เคลื่อนไหวช้า จะถูกควันไฟรม หรือไฟ กลอกตายได้  - การเบียดเบียนชนิดพันธุ์ ท้องถิ่นดั้งเดิม เช่น การ ไล่กวดกิน การแย่งอาหาร การแย่งชิงพื้นที่สืบพันธุ์  - กระทบต่อกระบวนการ ระบบนิเวศ เช่น วัฏจักร สารอาหาร การถ่าย ละอองเกสร การทับถม หรือเกิดขึ้นดินขึ้นมาใหม่	- ทำแนวกันไฟ  - มีการจัดเวรยามตรวจตรา/ ตรวจสอบฝ้าระวังไฟป่า  - จัดทำถังบรรจุน้ำและจัดทำอ่าง เก็บน้ำสำรอง        - เข้าสำรวจ จัดการแล้วถาง กำจัด พันธุ์ต่างถิ่นรุกราน   - ส่งเสริมให้มีพันธุ์ไม้ท้องถิ่นพื้น ตัวและงอกขึ้นเองตามธรรมชาติ  - ปลูกพืชรอบแนวเขต เพื่อ ป้องกันพืชต่างถิ่นเข้ามารุกรานใน พื้นที่	- การควบคุมการทำงาน คณะกรรมการป่าชุมชน

## 6. การประเมินผลกระทบต่อสังคมและเศรษฐกิจ

การประเมินผลกระทบต่อสังคมและเศรษฐกิจ ที่อาจจะเกิดขึ้นจากการดำเนินกิจกรรมของสวนยางพารา แปลงเชิงคำ และการดำเนินกิจกรรมของป่าชุมชนบ้านเนินสายกลาง มีวัตถุประสงค์เพื่อไว้รับทราบถึงผลกระทบต่อสังคมและเศรษฐกิจ ที่อาจจะเกิดขึ้นทั้งทางด้านบวกและทางด้านลบ โดยเฉพาะผลกระทบทางด้านลบที่จำเป็นต้องนำมาวิเคราะห์เพื่อหามาตรการป้องกันแก้ไขปัญหาไม่ให้เกิดผลกระทบ หรือถ้าจะเกิดผลกระทบก็ทำให้เกิดขึ้นน้อยลง และมีการนำมาบรรจุไว้ในแผนการบริหารจัดการสวนยางพาราอย่างยั่งยืนเพื่อนำไปสู่การปฏิบัติต่อไป มีขั้นตอนการดำเนินการ ดังนี้

1) ประชุมคณะทำงาน เพื่อระบุนรายชื่อผู้มีส่วนได้ส่วนเสีย

2) กำหนดประเด็นการปรึกษาหารือ เพื่อขอความคิดเห็นและข้อเสนอแนะจากผู้มีส่วนได้ส่วนเสีย โดยการเลือกวิธีการสำรวจแบบเฉพาะเจาะจง และใช้คำถามที่เป็นประเด็นหลักเกี่ยวข้องกับกิจกรรมสำคัญในการดำเนินงานสวนยางพาราแปลงเชิงคำ และการดำเนินกิจกรรมของป่าชุมชนบ้านเนินสายกลาง ที่อาจจะส่งผลกระทบต่อสังคมและเศรษฐกิจ

3) วิธีการปรึกษาหารือ เพื่อขอความคิดเห็นและข้อเสนอแนะจากผู้มีส่วนได้ส่วนเสีย ได้ยึดถือแนวปฏิบัติพื้นฐานให้ผู้มีส่วนได้เสียให้การปรึกษาหารือแสดงความคิดเห็นอย่างเต็มที่และเท่าเทียมกัน เคารพสิทธิในการไม่ขอแสดงความคิดเห็น หรือไม่พร้อมที่จะเปิดเผยข้อมูลในบางประเด็น รวมทั้งใช้แนวทางที่มุ่งการหาทางออกร่วมกัน โดยปรึกษาหารือในเรื่องที่เห็นว่าเป็นประเด็นสำคัญที่ต้องการพัฒนาแนวทางแก้ไขปัญหา

4) นำข้อมูลที่ได้รับมาศึกษา วิเคราะห์ และจัดทำรายงานการประเมินผลกระทบต่อสังคมและเศรษฐกิจ ที่อาจจะเกิดขึ้นจากการดำเนินกิจกรรมของสวนยางพาราแปลงเชิงคำ และที่อาจจะเกิดขึ้นจากการดำเนินกิจกรรมของป่าชุมชนบ้านเนินสายกลาง ที่มีการชี้แจงกิจกรรมตัวชี้วัด ประเด็นทางสังคมและเศรษฐกิจ ผลกระทบที่อาจจะเกิดขึ้น การจัดการและตัวชี้วัด

6.1 การประเมินผลกระทบต่อสังคมและเศรษฐกิจที่อาจจะเกิดขึ้นจากการดำเนินกิจกรรมของสวนยางพารา แปลงเชิงคำ

กิจกรรม ตัวชี้วัด	ประเด็นทาง สังคมและเศรษฐกิจ	ผลกระทบที่อาจจะ เกิดขึ้น	การจัดการ	ตัวชี้วัด
1. การกำจัด วัชพืช - ใช้จอบเสียม - ใช้เครื่องตัด หญ้า - ใช้รถแทรก เตอร์	1.1 การใช้แรงงาน  1.2 การเกิดอุบัติเหตุ	- การจ้างงาน - แรงงาน  - การได้รับบาดเจ็บ จากการทำงาน	- จ้างงานคนที่อยู่ในชุมชน - ใช้แรงงานคนที่มีอายุ 18 ปีขึ้นไป / ไม่ใช่แรงงานเด็ก  - ให้พนักงานที่ปฏิบัติงานสวมใส่ อุปกรณ์ PPE	- การควบคุมการทำงานของ หัวหน้าแปลง/ผู้จัดการ - เอกสารการปฏิบัติงานสวน ยางพารา - สัญญาจ้าง - บันทึกการเกิดอุบัติเหตุ

กิจกรรม ตัวชี้วัด	ประเด็นทาง สังคมและเศรษฐกิจ	ผลกระทบที่อาจจะ เกิดขึ้น	การจัดการ	ตัวชี้วัด
2. การใส่ปุ๋ย	2.1 การใช้แรงงาน  2.2 การเกิดอุบัติเหตุ  2.3 ต้นทุนค่าใช้จ่าย	- การจ้างงาน - แรงงาน  - การได้รับบาดเจ็บ จากการทำงาน  - เสียค่าใช้จ่ายเพิ่มใน การผลิต แต่รายได้ ลดลง	- จ้างงานคนที่อยู่ในชุมชน - ใช้แรงงานคนที่มีอายุ 18 ปีขึ้นไป / ไม่ใช่แรงงานเด็ก - ให้นักงานที่ปฏิบัติงานสวมใส่ อุปกรณ์ PPE - ใช้ปุ๋ยอินทรีย์ ปุ๋ยชีวภาพ ร่วมกับ การใช้ปุ๋ยเคมี เพื่อเพิ่มความอุดม สมบูรณ์ในดิน	- การควบคุมการทำงานของ หัวหน้าแปลง/ผู้จัดการ - เอกสารการปฏิบัติงานสวน ยางพารา - สัญญาจ้าง - บันทึกการเกิดอุบัติเหตุ
3.การกรีดยาง	3.1 การใช้แรงงาน  3.2 การเกิดอุบัติเหตุ  3.3 พื้นที่ข้างเคียง  3.4 สุขภาพ  3.5 รายได้	- การจ้างงาน - แรงงาน  - การได้รับบาดเจ็บ จากการทำงาน  - เส้นทางเข้า-ออก ใน การกรีดยาง  - ประสิทธิภาพ แรงงานลดลง - เสียค่าใช้จ่ายในการ รักษาสุขภาพ  - มีรายได้ไม่แน่นอน ขึ้นอยู่กับราคากลาง ของน้ำยางสด	- จ้างงานคนที่อยู่ในชุมชน - ใช้แรงงานคนที่มีอายุ 18 ปีขึ้นไป / ไม่ใช่แรงงานเด็ก - ให้นักงานที่ปฏิบัติงานสวมใส่ อุปกรณ์ PPE - การเกี่ยวคู่กันระหว่างพื้นที่ ข้างเคียง - กำหนดช่วงเวลาในการทำงาน ให้กับผู้รับเหมากรีดยาง  - รายละเอียดราคาตามสัญญาจ้าง	- การควบคุมการทำงานของ หัวหน้าแปลง/ผู้จัดการ - เอกสารการปฏิบัติงานสวน ยางพารา - สัญญาจ้าง - บันทึกการเกิดอุบัติเหตุ - บันทึกการเบิก-จ่ายยาสามัญ ประจำบ้าน
4. การขนส่ง น้ำยางสด	4.1 การใช้แรงงาน  4.2 การเกิดอุบัติเหตุ  4.3 พื้นที่ข้างเคียง	- การจ้างงาน - แรงงาน  - การได้รับบาดเจ็บ จากการทำงาน  - เส้นทางเข้า-ออก ใน การขนส่งน้ำยางสด - ข้อร้องเรียนจาก ชุมชน	- จ้างงานคนที่อยู่ในชุมชน - ใช้แรงงานคนที่มีอายุ 18 ปีขึ้นไป / ไม่ใช่แรงงานเด็ก - ให้นักงานที่ปฏิบัติงานสวมใส่ อุปกรณ์ PPE - การเกี่ยวคู่กันระหว่างพื้นที่ ข้างเคียง	- การควบคุมการทำงานของ หัวหน้าแปลง/ผู้จัดการ - เอกสารการปฏิบัติงานสวน ยางพารา - สัญญาจ้าง - บันทึกการเกิดอุบัติเหตุ - รายชื่อผู้มีส่วนได้ส่วนเสีย - เอกสารใบรับคำร้องเรียน
5. การโค่นล้ม และตัดทอน ไม้	5.1 การใช้แรงงาน  5.2 การเกิดอุบัติเหตุ	- การจ้างงาน - แรงงาน  - การได้รับบาดเจ็บ จากการทำงาน	- จ้างงานคนที่อยู่ในชุมชน - ใช้แรงงานคนที่มีอายุ 18 ปีขึ้นไป / ไม่ใช่แรงงานเด็ก - ให้นักงานที่ปฏิบัติงานสวมใส่ อุปกรณ์ PPE	- การควบคุมการทำงานของ หัวหน้าแปลง/ผู้จัดการ - เอกสารการปฏิบัติงานสวน ยางพารา - สัญญาจ้าง - บันทึกการเกิดอุบัติเหตุ

กิจกรรม ตัวชี้วัด	ประเด็นทาง สังคมและเศรษฐกิจ	ผลกระทบที่อาจจะ เกิดขึ้น	การจัดการ	ตัวชี้วัด
6. การขนส่ง ไม้	6.1 การใช้แรงงาน  6.2 การเกิดอุบัติเหตุ	- การจ้างงาน - แรงงาน  - การได้รับบาดเจ็บ จากการทำงาน	- จ้างงานคนที่อยู่ในชุมชน - ใช้แรงงานคนที่มีอายุ 18 ปีขึ้นไป / ไม่ใช่แรงงานเด็ก - ให้พนักงานที่ปฏิบัติงานสวมใส่ อุปกรณ์ PPE	- การควบคุมการทำงานของ หัวหน้าแปลง/ผู้จัดการ - เอกสารการปฏิบัติงานสวน ยางพารา - สัญญาจ้าง - บันทึกการเกิดอุบัติเหตุ

## 6.2 การประเมินผลกระทบต่อสังคมและเศรษฐกิจที่อาจเกิดขึ้นจากการดำเนินกิจกรรมของป่าชุมชน บ้านเนินสายกลาง

กิจกรรม ตัวชี้วัด	ประเด็นทาง สังคมและเศรษฐกิจ	ผลกระทบที่อาจจะ เกิดขึ้น	การจัดการ	ตัวชี้วัด
1. การใช้ ประโยชน์ใน พื้นที่ป่าชุมชน	1.1 การใช้ผลิตภัณฑ์ จากป่า  1.2 รายได้จากการหา ผลิตภัณฑ์จากป่าไป ขาย	- การเก็บเกี่ยว ผลิตภัณฑ์จากป่า ในช่วงฤดูกาลที่ไม่ เหมาะสม เช่น หน่อไม้เห็ด เป็นต้น - โครงสร้างและ ระบบนิเวศของป่า เสื่อมโทรมและ ผลิตภัณฑ์จากป่าอาจ สูญพันธุ์ เนื่องจาก วิธีการหาไม่ถูกต้อง - อารบกวอนแหล่งที่ อยู่อาศัยของสัตว์ป่า บางชนิด - อาจทำลายพันธุ์พืช ประจำถิ่นบางชนิด เช่น เห็ดป่า บุก เป็น ต้น - รายได้จากการขาย ผลิตภัณฑ์จากป่า ลดลงเนื่องจากระบบ นิเวศมีการ เปลี่ยนแปลง ทำให้ หาผลิตภัณฑ์จากป่า ได้ยากขึ้น	- ให้ความรู้กับชุมชนในการเข้าใช้ ประโยชน์จากป่าชุมชน - กำหนดแนวทางและช่วงเวลาให้ เข้าใช้ประโยชน์จากป่าชุมชน ตาม ฤดูกาลและความเหมาะสม - ต้องเก็บเกี่ยวผลิตภัณฑ์จากป่าไม่ เกินความเพิ่มพูนของป่า - จัดกิจกรรมปลูกป่าทุกปี เพื่อไม่ให้ มีพื้นที่ว่างในบริเวณเขตป่าชุมชน โดยคัดเลือกพันธุ์ไม้ประจำถิ่นที่ เหมาะสมกับพื้นที่และส่งผลกระทบต่อ สภาพดินน้อยที่สุด	- การควบคุมการทำงานของ คณะกรรมการป่าชุมชน - ความอุดมสมบูรณ์ของป่า ชุมชน - การสำรวจความหลากหลาย ทางชีวภาพในป่าชุมชน

กิจกรรม ตัวชี้วัด	ประเด็นทาง สังคมและเศรษฐกิจ	ผลกระทบที่อาจจะ เกิดขึ้น	การจัดการ	ตัวชี้วัด
2. การ จัด กิจกรรมของ ชุมชน	2.1 การจัดการขยะ  2.2 การเกิดอุบัติเหตุ	- ขยะมูลฝอยจากการ จัดกิจกรรมต่างๆ เช่น การปลูกป่า เป็นต้น  - การได้รับบาดเจ็บ จากการทำกิจกรรม ต่างๆ	- เก็บเศษถุงพลาสติกที่ใช้เพาะกล้า ต้นไม้และเศษขยะอื่นๆ ออกจาก ป่าชุมชนทุกครั้งหลังเลิกกิจกรรม  - สวมใส่อุปกรณ์ที่เหมาะสมต่อการ ประกอบกิจกรรม เช่น เสื้อผ้ารัดกุม รองเท้าน้ำหรือรองเท้าผ้าใบ เป็น ต้น	- การควบคุมการทำงานของ คณะกรรมการป่าชุมชน
3. การ ศึกษาวิจัย	3.1 การเข้าศึกษาหา ความรู้ของนักเรียน/ นักศึกษา ในชุมชน  3.2 การเกิดอุบัติเหตุ	- ขยะมูลฝอยจากการ จัดกิจกรรมต่างๆ ในขณะที่เข้าสำรวจ พื้นที่  - ระบบนิเวศ พันธุ์พืช และพันธุ์สัตว์ของป่า ชุมชน  - การได้รับบาดเจ็บ จากการทำกิจกรรม	- เก็บเศษขยะและอุปกรณ์ สิ่งของ ต่างๆ ออกจากพื้นที่ป่าชุมชนหลัง เลิกกิจกรรม  - เข้าทำการศึกษาวิจัยในป่าชุมชน ภายใต้การควบคุมดูแลของ คณะกรรมการป่าชุมชน เพื่อไม่ให้ เกิดผลกระทบต่อพันธุ์พืชและพันธุ์ สัตว์ในป่าชุมชน  - สวมใส่อุปกรณ์ที่เหมาะสมต่อการ ประกอบกิจกรรม เช่น เสื้อผ้ารัดกุม รองเท้าน้ำหรือรองเท้าผ้าใบ เป็นต้น	- การควบคุมการทำงานของ คณะกรรมการป่าชุมชน

## 7. ขั้นตอนการชี้บ่ง ประเมิน และยืนยันการมีอยู่ของพื้นที่ที่มีการอนุรักษ์สูง

การตรวจประเมินพื้นที่ที่มีคุณค่าการอนุรักษ์สูง (High Conservation Value : HCV) ภายในเขตพื้นที่ป่าชุมชนบ้านเนินสายกลาง เนื้อที่รวมทั้งหมด 282 ไร่ เริ่มจากการสำรวจความหลากหลายทางชีวภาพในป่าชุมชนฯ และดำเนินการตามขั้นตอนการชี้บ่ง ประเมิน และยืนยันการมีอยู่ของพื้นที่ที่มีคุณค่าการอนุรักษ์สูง ดังต่อไปนี้

### 7.1 การตรวจสอบสถานภาพการอนุรักษ์ของชนิดพันธุ์สัตว์และพืช

การตรวจสอบสถานภาพการอนุรักษ์ ของชนิดพันธุ์สัตว์ทั้ง 3 ชนิด ที่สำรวจพบในป่าชุมชนบ้านเนินสายกลาง โดยการนำไปตรวจค้นใน Resource Network Guidelines for the application of IUCN Red List of Ecosystems Categories and Criteria Version 3.1 และเอกสารชนิดพันธุ์ที่ถูกคุกคามของประเทศไทย (สัตว์) จัดทำโดยสำนักนโยบายและแผนกระทรวงทรัพยากรธรรมชาติและสิ่งแวดล้อม (สผ.2564) เพื่อตรวจสอบว่ามีสัตว์ชนิดใดที่หายาก ถูกคุกคามหรือใกล้สูญพันธุ์ ที่มีความสำคัญในระดับโลก ระดับภูมิภาค หรือระดับประเทศ ผลการตรวจสอบพบว่า มีสัตว์ที่ใกล้สูญพันธุ์ที่มีความสำคัญในระดับภูมิภาคหรือระดับประเทศ คือ นกยูง

ในส่วนของการตรวจสอบสถานภาพการอนุรักษ์ของชนิดพันธุ์พืชทั้ง 30 ชนิด ที่สำรวจพบในป่าชุมชนบ้านเนินสายกลาง เมื่อนำไปตรวจค้นดูในเอกสาร ชนิดพันธุ์ที่ถูกคุกคามของประเทศไทย (พืช) ซึ่งจัดทำโดยสำนักนโยบายและแผนกระทรวงทรัพยากรธรรมชาติและสิ่งแวดล้อม (สผ. 2564) พบว่า ไม่มี



ชนิดพันธุ์พืชใดที่หายาก ถูกคุกคามหรือใกล้สูญพันธุ์ ที่มีความสำคัญในระดับโลก ระดับภูมิภาค หรือระดับประเทศ

### 7.2 การให้คำปรึกษาของผู้มีส่วนได้ส่วนเสีย

การให้คำปรึกษาของผู้มีส่วนได้ส่วนเสีย ซึ่งประกอบด้วยชุมชนท้องถิ่น ผู้เชี่ยวชาญและองค์กรที่เป็นตัวแทนของชุมชน เป็นเรื่องที่สำคัญและจำเป็นเพราะจะมีส่วนช่วยให้ประเมินได้ว่ามีพื้นที่ที่มีคุณค่าการอนุรักษ์สูงที่แน่นอนหรือไม่ และสามารถขอคำปรึกษาในเรื่องของระบบการจัดการที่เหมาะสมสำหรับการบำรุงรักษาพื้นที่ที่มีคุณค่าการอนุรักษ์สูง รวมทั้งการแจ้งให้ผู้มีส่วนได้ส่วนเสียในท้องถิ่นรับทราบว่า มีมาตรการบางอย่างที่จำเป็นต้องดำเนินการเพื่อรักษาพื้นที่ที่มีคุณค่าการอนุรักษ์สูงนั้นไว้

### 7.3 การตรวจพิสูจน์พื้นที่ที่มีคุณค่าการอนุรักษ์สูง (High Conservation Value : HCV)

จากการขอคำปรึกษาจากผู้มีส่วนได้ส่วนเสีย และการเดินเท้าเข้าตรวจสอบพิสูจน์ในเขตพื้นที่ป่าชุมชนบ้านเนินสายกลาง รวมทั้งการศึกษาหาข้อมูลจากแหล่งต่างๆ ประเมินได้ว่า ไม่มีพื้นที่ที่มีคุณค่าการอนุรักษ์สูงปรากฏอยู่ในป่าชุมชนบ้านเนินสายกลาง โดยมีสิ่งที่ตรวจพบหลักฐานและเหตุผล ดังนี้

พื้นที่ที่มีคุณค่าการอนุรักษ์สูง	สิ่งที่ตรวจพบ	หลักฐานและเหตุผล
HCV 1 : พื้นที่ที่มีความสำคัญทางด้านความหลากหลายทางชีวภาพ พื้นที่สงวนคุ้มครอง พื้นที่มรดกโลก พื้นที่ที่เป็นที่อยู่อาศัยของชนิดพันธุ์ประจำถิ่น พื้นที่ที่เป็นแหล่งที่อยู่อาศัยของชนิดพันธุ์สัตว์และพืชที่หายาก ถูกคุกคามหรือใกล้สูญพันธุ์ HCV 2 : พื้นที่ขนาดใหญ่ที่มีความสมบูรณ์ของธรรมชาติ เป็นที่อยู่อาศัยและการดำรง ชีวิตของชนิดพันธุ์ที่มีจำนวนมากและกระจัดกระจายอยู่ทั่วทั้งพื้นที่	ไม่ปรากฏพื้นที่ที่เป็น HCV 1	<ul style="list-style-type: none"> <li>- สสำรวจพบร่องรอยของนกยูง(ขนนกยูง 2 จุด และมีรูปถ่ายขนนกยูง)</li> <li>- ขนนกยูงที่พบเป็นขนของนกยูงเขียว ที่อพยพผ่านมาชั่วคราว เป็นเส้นทางลัดลงเพื่อเข้ามาหาอาหารในพื้นที่การเกษตรของชาวบ้านที่อยู่ติดกับป่าชุมชนฯ</li> <li>- ไม่พบหลักฐานที่บ่งชี้ว่าเป็นที่อยู่อาศัยของนกยูงในบริเวณป่าชุมชนฯ คือ ไม่มีแนวสันเขา ไม่มีแหล่งน้ำ ไม่มีแหล่งอาหารของนกยูง เช่น รัชูปืช เมล็ดหญ้า ยอดหญ้า ผลไม้ และไม่มีบริเวณลานกว้างที่นกยูงใช้เป็นที่ผสมพันธุ์</li> <li>- ป่าชุมชนฯ เป็นเพียงเส้นทางผ่านของนกยูงที่ออกมาหาอาหารจากการเดินสำรวจและปรึกษากับผู้มีส่วนได้ส่วนเสีย ไม่พบพื้นที่ที่มีคุณค่าการอนุรักษ์สูงที่เป็น HCV 1 ปรากฏอยู่ในพื้นที่ป่าชุมชนบ้านเนินสายกลาง</li> </ul>
HCV 2 : พื้นที่ขนาดใหญ่ที่มีความสมบูรณ์ของธรรมชาติ เป็นที่อยู่อาศัยและการดำรง ชีวิตของชนิดพันธุ์ที่มีจำนวนมากและกระจัดกระจายอยู่ทั่วทั้งพื้นที่	ไม่ปรากฏพื้นที่ที่เป็น HCV 2	จากการเดินสำรวจและปรึกษากับผู้มีส่วนได้ส่วนเสีย ไม่พบพื้นที่ที่มีคุณค่าการอนุรักษ์สูงที่เป็น HCV 2 ปรากฏอยู่ในพื้นที่ป่าชุมชนบ้านเนินสายกลาง
HCV 3 : พื้นที่ที่เป็นแหล่งระบบนิเวศที่หายาก ถูกคุกคามและใกล้สูญพันธุ์	ไม่ปรากฏพื้นที่ที่เป็น HCV 3	จากการเดินสำรวจและปรึกษากับผู้มีส่วนได้ส่วนเสีย ไม่พบพื้นที่ที่มีคุณค่าการอนุรักษ์สูงที่เป็น HCV 3 ปรากฏอยู่ในพื้นที่ป่าชุมชนบ้านเนินสายกลาง

พื้นที่ที่มีคุณค่าการอนุรักษ์สูง	สิ่งที่ตรวจพบ	หลักฐานและเหตุผล
HCV 4 : พื้นที่ที่คุ้มครองป้องกันระบบนิเวศพื้นฐานในสภาวะวิกฤต ประกอบด้วยพื้นที่ต้นน้ำ พื้นที่ควบคุมการพังทลายของดิน และพื้นที่ที่เป็นแนวป้องกันไฟ	ไม่ปรากฏพื้นที่ที่เป็น HCV 4	จากการเดินสำรวจและปรึกษากับผู้มีส่วนได้ส่วนเสีย ไม่พบพื้นที่ที่มีคุณค่าการอนุรักษ์สูงที่เป็น HCV 4 ปรากฏอยู่ในพื้นที่ป่าชุมชนบ้านเนินสายกลาง
HCV 5 : พื้นที่ที่เป็นแหล่งรองรับในกิจกรรมแหล่งเก็บหาและใช้ประโยชน์ในปัจจัยพื้นฐานของชุมชนท้องถิ่นและของสัตว์ ประกอบด้วยอาหาร เครื่องนุ่งห่ม ที่อยู่อาศัย และยารักษาโรค	ไม่ปรากฏพื้นที่ที่เป็น HCV 5	จากการเดินสำรวจและปรึกษากับผู้มีส่วนได้ส่วนเสีย ไม่พบพื้นที่ที่มีคุณค่าการอนุรักษ์สูงที่เป็น HCV 5 ปรากฏอยู่ในพื้นที่ป่าชุมชนบ้านเนินสายกลาง
HCV 6 : พื้นที่ที่เป็นแหล่งที่แสดงถึงความเป็นเอกลักษณ์วัฒนธรรม จารีตประเพณีของชุมชนท้องถิ่น เช่น เป็นสถานที่ประกอบพิธีกรรมทางศาสนา, ศาลหรือสิ่งศักดิ์สิทธิ์ที่ชุมชนท้องถิ่นเคารพบูชา เป็นต้น	ไม่ปรากฏพื้นที่ที่เป็น HCV 6	จากการเดินสำรวจและปรึกษากับผู้มีส่วนได้ส่วนเสีย ไม่พบพื้นที่ที่มีคุณค่าการอนุรักษ์สูงที่เป็น HCV 6 ปรากฏอยู่ในพื้นที่ป่าชุมชนบ้านเนินสายกลาง

## 8. แผนในการดำเนินกิจกรรมการบริหารจัดการ

### 8.1 การดำเนินงานด้านเศรษฐกิจ

บริษัทฯ มีนโยบายดำเนินการปลูกยางพาราพันธุ์ที่ดีที่ให้ผลผลิตสูง และมีการดูแลบำรุงรักษาสวนยางตามระบบวนวัฒนและหลักวิชาการ เพื่อให้ได้ผลผลิตที่มีคุณภาพและได้ปริมาณตามเป้าหมาย

เป้าหมายการจัดการผลผลิตน้ำยาง ปี 2565	
รายการ	ปี 2565
พื้นที่ปลูก (ไร่)	1,041.00
จำนวนต้นยางที่กรีด (ต้น)	54,484.00
ผลผลิตน้ำยางสด (น้ำหนักแห้ง)	283,265.58
ผลผลิตยางก้อน (น้ำหนักแห้ง)	10,667.88
ผลผลิตยางรวม (กิโลกรัม)	293,933.46
ราคาน้ำยางสด (น้ำหนักแห้ง) บาท/กก.	47.00
ราคายางก้อน (น้ำหนักแห้ง) บาท/กก.	19.50
รายได้จากการขายน้ำยางสด (บาท)	13,319,394.00
รายได้จากการขายยางก้อน (บาท)	511,197.28
รวมรายได้ (บาท)	13,830,591.28
ประมาณการรายจ่าย (บาท)	9,760,002.00
กำไรสุทธิ (บาท)	4,070,589.28

## 8.2 การดูแลบำรุงรักษาและเก็บเกี่ยวผลผลิต ในช่วงระหว่างปี 2565

การดูแลบำรุงรักษาและเก็บเกี่ยวผลผลิต ปี 2565			
กิจกรรม	เป้าหมาย ปี 2565	ระยะเวลา ดำเนินการ	ผู้รับผิดชอบ
1. การดูแลบำรุงรักษาสวนยาง (ไร่)	1,041		ผู้ควบคุมแปลง
1.1 ปราบวัชพืช	2 ครั้ง	มิ.ย. , ก.ย.	หัวหน้าแปลง
1.2 ไล่ปุ๋ย	1 ครั้ง	ก.ย. - ต.ค.	พนักงาน/ลูกจ้าง
1.3 ทาหน้ายาง (เดือน ม.ค.,พ.ค.-ธ.ค.)	9 ครั้ง	เดือนละครั้ง	ในแปลงสวนยาง
1.4 ป้องกันไฟ	1 ครั้ง	ก.พ. - เม.ย.	
1.5 นับจำนวนต้นยาง (เดือน ม.ค.,พ.ค.-ธ.ค.)	1 ครั้ง	ก.พ. - เม.ย.	
1.6 ตรวจสอบหน้ายาง (เดือน ม.ค.,พ.ค.-ธ.ค.)	9 ครั้ง	เดือนละครั้ง	
1.7 ปรับปรุงถนน	1 ครั้ง	ก.พ. - พ.ค.	
2. การเก็บเกี่ยวผลผลิต (ต้น)			ผู้ควบคุมแปลง
2.1 เก็บเกี่ยวผลผลิต	9 เดือน	ม.ค.,พ.ค.-ธ.ค.	หัวหน้าแปลง
2.2 พัฒนาฝีมือแรงงานกรีดยาง	1 ครั้ง	ก.พ. - เม.ย.	พนักงาน/ลูกจ้าง
2.3 ติดตามและประเมินผล	9 ครั้ง	เดือนละครั้ง	ในแปลงสวนยาง

## 8.3 การฝึกอบรม ปี 2565

การฝึกอบรม ปี 2565	
รายการ	ผู้เข้ารับการฝึกอบรม
1. การฝึกอบรมเชิงปฏิบัติการการควบคุมไฟป่า	หัวหน้าแปลง, พนักงาน
2. การเพิ่มสมรรถนะและประสิทธิภาพในการปฏิบัติงาน	พนักงาน,ลูกจ้าง
3. การใช้เครื่องมือและอุปกรณ์ PPE	พนักงาน,ลูกจ้าง
4. การปฐมพยาบาลเบื้องต้น	พนักงาน,ลูกจ้าง, ผู้รับเหมากรีดยาง
5. การดูแลบำรุงรักษาสวนยาง การปราบวัชพืช การผสมปุ๋ย และการไล่ปุ๋ย โรค/ศัตรูยางพารา	ผู้รับเหมากรีดยาง
6. พัฒนาฝีมือ/เพิ่มทักษะการกรีดยางแก่ผู้รับเหมากรีดยาง	ผู้รับเหมากรีดยาง
7. อาชีวอนามัยและความปลอดภัยในการทำงาน	พนักงาน,ลูกจ้าง



กิจกรรม	ปี 2565											ผู้รับผิดชอบ	
	ม.ค.	ก.พ.	มี.ค.	เม.ย.	พ.ค.	มิ.ย.	ก.ค.	ส.ค.	ก.ย.	ต.ค.	พ.ย.		ธ.ค.
11. การฝึกอบรม													นิเวศ/สุพรรณษา
1) การฝึกอบรมเชิงปฏิบัติการการควบคุมไฟฟ้า (เข้ารับการอบรมกับเจ้าหน้าที่ป่าไม้)		↔											พยุ่งศักดิ์
2) การเพิ่มสมรรถนะและประสิทธิภาพในการปฏิบัติงาน				↔									
3) การใช้เครื่องมือและอุปกรณ์ PPE				↔									
4) การปฐมพยาบาลเบื้องต้น				↔									
5) การดูแลบำรุงรักษาสวนยาง การปราบวัชพืช การผสมนุ้ย และการใส่ปุ๋ย โรค/ศัตรูขางพารา				↔									
6) พัฒนาฝีมือ/เพิ่มทักษะการกรีดยางแก่ผู้รับเหมากรีดยาง				↔									
7) อาชีวอนามัยและความปลอดภัยในการปฏิบัติงาน				↔									

