

ANNUAL REPORT 2015

รายงานประจำปี 2558



**THAI RUBBER LATEX CORPORATION
PUBLIC COMPANY LIMITED**

สารบัญ

	หน้า
ประวัติคณะกรรมการและผู้บริหาร	1 - 22
การประกอบธุรกิจ	
1. นโยบายและภาพรวมการประกอบธุรกิจ	23 - 27
2. ลักษณะการประกอบธุรกิจ	28 - 34
3. ปัจจัยความเสี่ยง	35 - 36
4. ทรัพย์สินที่ใช้ในการประกอบธุรกิจ	37 - 39
5. ข้อพิพาททางกฎหมาย	40
6. ข้อมูลทั่วไปและข้อมูลสำคัญอื่น	40 - 44
การจัดการและการกำกับดูแลกิจการ	
7. ข้อมูลหลักทรัพย์และผู้ถือหุ้น	45 - 46
8. โครงสร้างการจัดการ	47 - 51
9. การกำกับดูแลกิจการ	52 - 58
10. ความรับผิดชอบต่อสังคม	59 - 61
11. การควบคุมภายใน	62 - 65
12. รายการระหว่างกัน	66 - 69
ฐานะการเงินและผลการดำเนินงาน	
13. ข้อมูลทางการเงินที่สำคัญ	70 - 76
14. การวิเคราะห์และคำอธิบายของฝ่ายจัดการ	77 - 80
เอกสารแนบ	
เอกสารแนบ 1 รายละเอียดเกี่ยวกับกรรมการของบริษัทย่อย	81
เอกสารแนบ 2 รายละเอียดเกี่ยวกับหัวหน้างานผู้ตรวจสอบภายในและหัวหน้างานกำกับดูแล การปฏิบัติงานของบริษัท (compliance)	82
เอกสารแนบ 3 งบการเงิน	1 - 104

ประวัติคณะกรรมการและผู้บริหาร

รายละเอียดเกี่ยวกับกรรมการ ผู้บริหาร ผู้มีอำนาจควบคุม และเลขานุการบริษัท



ชื่อ - สกุล นายวรเทพ วงศาสุทธิกุล
อายุ 67 ปี
ดำรงตำแหน่ง ประธานกรรมการบริษัท และกรรมการผู้จัดการใหญ่
บริษัท ไทยรับเบอร์ลาเท็กซ์คอร์ปอเรชั่น (ประเทศไทย) จำกัด (มหาชน)

ประวัติการศึกษา

ปริญญาโท เศรษฐศาสตรมหาบัณฑิต มหาวิทยาลัยรามคำแหง
ปริญญาตรี เศรษฐศาสตรบัณฑิต มหาวิทยาลัยรามคำแหง

สัดส่วนการถือหุ้นในบริษัท

บริษัท ไทยรับเบอร์ลาเท็กซ์คอร์ปอเรชั่น (ประเทศไทย) จำกัด (มหาชน)
38,545,657 หุ้น คิดเป็น 5.66 % ของจำนวนหุ้นทั้งหมด

ประวัติส่วนตัว

ที่อยู่ปัจจุบัน 101 ซอยอนามัย ถนนศรีนครินทร์ สวนหลวง สวนหลวง กรุงเทพฯ 10250
เบอร์โทรศัพท์ (02)751-7171
เบอร์แฟกซ์ (02)316-3938

ประสบการณ์การทำงาน

ปี 2551 - ปัจจุบัน	ประธานกรรมการบริษัท	บมจ.ไทยรับเบอร์ลาเท็กซ์คอร์ปอเรชั่น (ประเทศไทย)
ปี 2548 - ปัจจุบัน	กรรมการ	บจก.เอสทีเอส ซิสเทมส์
ปี 2541 - ปัจจุบัน	กรรมการผู้จัดการใหญ่	บมจ.ไทยรับเบอร์ลาเท็กซ์คอร์ปอเรชั่น (ประเทศไทย)
ปี 2538 - ปัจจุบัน	ประธานกรรมการ	บมจ.เวสต์เฟล็กซ์
ปี 2537 - ปัจจุบัน	กรรมการบริหาร	บจก.สวนยางวังสมบูรณ์
ปี 2532 - 2554	กรรมการผู้จัดการ	บจก.ไทยรับเบอร์ลาเท็กซ์กรุ๊ป
ปี 2529 - 2550	กรรมการผู้จัดการ	บมจ.ไทยรับเบอร์ลาเท็กซ์คอร์ปอเรชั่น (ประเทศไทย)
ปี 2515 - 2522	ผู้จัดการฝ่ายขาย	หจก.การยางคลองแงะ

การอบรม / สัมมนา

- * หลักสูตรผู้บริหารระดับสูง สถาบันวิทยาการลาดหลุม (วท.รุ่นที่ 5)
- * แนวทางการจัดตั้งและปฏิบัติงานสำหรับ Audit Committee ที่มีประสิทธิภาพ
สถาบันการจัดการธุรกิจแห่งประเทศไทย
- * การเสริมประสิทธิภาพคณะกรรมการตรวจสอบ
นายกสมาคมผู้ตรวจสอบภายในแห่งประเทศไทย
- * ความก้าวหน้าในการใช้ Balanced Scorecard และการแก้ปัญหาคาปฏิบัติ
สถาบันเพิ่มผลผลิตแห่งชาติ

- * Certificate of Completion (Directors Certification Program)
สถาบันกรรมการบริษัทไทย
- * หลักสูตรประกาศนียบัตรชั้นสูงการบริหารเศรษฐกิจสาธารณะสำหรับนักบริหารระดับสูง รุ่นที่ 9
สถาบันพระปกเกล้า
- * หลักสูตรประกาศนียบัตรชั้นสูงการเมืองการปกครองในระบอบประชาธิปไตย สำหรับนักบริหารระดับสูง
สถาบันพระปกเกล้า

การเข้าร่วมประชุมคณะกรรมการบริษัทในปี 2558 11 ครั้ง (จากการประชุมทั้งหมด 11 ครั้ง)

การดำรงตำแหน่งกรรมการ / ผู้บริหารในกิจการอื่น

ปี 2553-2557	สมาชิกสภาที่ปรึกษาเศรษฐกิจและสังคมแห่งชาติ
ปี 2553 - ปัจจุบัน	กรรมการสมาคมน้ำยางชั้นไทย
ปี 2553 - ปัจจุบัน	กรรมการบริหาร สมาคมยางพาราไทย
ปี 2551-ปัจจุบัน	อุปนายกสมาคมน้ำยางชั้นไทย
ปี 2551 - 2553	นายกกิตติมศักดิ์ สมาคมน้ำยางชั้นไทย
ปี 2549 - 2551	กรรมการบริษัท ร่วมทุนยางพาราระหว่างประเทศ จำกัด (International Rubber Consortium Limited) IRCO
ปี 2548 - 2551	คณะกรรมการด้านสินค้าเกษตรล่วงหน้า ประเภทยางพารา ตลาดสินค้าเกษตรล่วงหน้าแห่งประเทศไทย
ปี 2547 - 2551	คณะกรรมการที่ปรึกษาด้านนโยบาย (PAP) สมาคมยางพาราไทย
ปี 2547 - 2551	นายกสมาคมน้ำยางชั้นไทย
ปี 2543 - 2551	กรรมการกลุ่มอุตสาหกรรมผลิตภัณฑ์ยาง สภาอุตสาหกรรมแห่งประเทศไทย
ปี 2541 - 2551	อนุญาโตตุลาการยางพารา คณะกรรมการอนุญาโตตุลาการยางพารา
ปี 2538 - 2542	รองประธานคณะกรรมการกลุ่มอุตสาหกรรมผลิตภัณฑ์ยาง สภาอุตสาหกรรมแห่งประเทศไทย

รายละเอียดเกี่ยวกับกรรมการ ผู้บริหาร ผู้มีอำนาจควบคุม และเลขานุการบริษัท



ชื่อ - สกุล นายไพฑูลย์ วรประทีป
อายุ 77 ปี
ดำรงตำแหน่ง รองประธานกรรมการบริษัท
บริษัท ไทยรับเบอร์ลาเท็กซ์คอร์ปอเรชั่น (ประเทศไทย) จำกัด (มหาชน)

ประวัติการศึกษา

International Finance & Investment Management Program,
Tsinghua University, Beijing, China

สัดส่วนการถือหุ้นของบริษัท

บริษัท ไทยรับเบอร์ลาเท็กซ์คอร์ปอเรชั่น (ประเทศไทย) จำกัด (มหาชน)
4,008,426 หุ้น คิดเป็น 0.59 % ของจำนวนหุ้นทั้งหมด

ประวัติส่วนตัว

ที่อยู่ปัจจุบัน 99/3 หมู่ที่ 13 ตำบลบางแก้ว อำเภอบางพลี จังหวัดสมุทรปราการ 10540
เบอร์โทรศัพท์ (02)751-7171
เบอร์แฟกซ์ (02)316-3938

ประสบการณ์การทำงาน

ปี 2551 - ปัจจุบัน	รองประธานกรรมการบริษัท	บมจ.ไทยรับเบอร์ลาเท็กซ์คอร์ปอเรชั่น (ประเทศไทย)
ปี 2538 - ปัจจุบัน	กรรมการ	บมจ.เวลด์เฟล็กซ์
ปี 2537 - 2554	กรรมการบริหาร	บจก.ไทยรับเบอร์ลาเท็กซ์กรุ๊ป
ปี 2532 - ปัจจุบัน	กรรมการผู้จัดการ	บจก.สวนยางวังสมบูรณ์
ปี 2529 - ปัจจุบัน	กรรมการบริหาร	บมจ.ไทยรับเบอร์ลาเท็กซ์คอร์ปอเรชั่น (ประเทศไทย)
ปี 2526	กรรมการผู้จัดการ	บจก.วังยาง
ปี 2515	ผู้จัดการ	หจก.ไทยชวนรับเบอร์
ปี 2510 - 2515	ผู้จัดการฝ่ายขาย	หจก.การยางคลองแงะ

การอบรม / สัมมนา

- * แนวทางการจัดตั้งและปฏิบัติงานสำหรับ Audit Committee ที่มีประสิทธิภาพ
สถาบันการจัดการธุรกิจแห่งประเทศไทย
- * การเสริมประสิทธิภาพคณะกรรมการตรวจสอบ
นายกสมาคมผู้ตรวจสอบภายในแห่งประเทศไทย
- * ความก้าวหน้าในการใช้ Balanced Scorecard และการแก้ปัญหาภาคปฏิบัติ
สถาบันเพิ่มผลผลิตแห่งชาติ
- * Certificate of Completion (Directors Certification Program)
สถาบันกรรมการบริษัทไทย

การเข้าร่วมประชุมคณะกรรมการบริษัทในปี 2558 11 ครั้ง (จากการประชุมทั้งหมด 11 ครั้ง)

การดำรงตำแหน่งกรรมการ / ผู้บริหารในกิจการอื่น

-ไม่มี-

รายละเอียดเกี่ยวกับกรรมการ ผู้บริหาร ผู้มีอำนาจควบคุม และเลขานุการบริษัท



ชื่อ - สกุล นายปรัชญ์นันท์ เต็มฤทธิกุลชัย
อายุ 70 ปี
ดำรงตำแหน่ง รองประธานกรรมการบริษัท
บริษัท ไทยรับเบอร์ลาเท็กซ์คอร์ปอเรชั่น (ประเทศไทย) จำกัด (มหาชน)

ประวัติการศึกษา

ปริญญาโท ครุศาสตร์อุตสาหกรรมมหาบัณฑิต สาขาวิชาธุรกิจอุตสาหกรรม สถาบันเทคโนโลยีพระจอมเกล้าพระนครเหนือ
ปริญญาตรี อุตสาหกรรมบัณฑิต สาขาวิชาการจัดการอุตสาหกรรม สถาบันเทคโนโลยีพระจอมเกล้าพระนครเหนือ

สัดส่วนการถือหุ้นของบริษัท

บริษัท ไทยรับเบอร์ลาเท็กซ์คอร์ปอเรชั่น (ประเทศไทย) จำกัด (มหาชน)
5,555,106 หุ้น คิดเป็น 0.82 % ของจำนวนหุ้นทั้งหมด

ประวัติส่วนตัว

ที่อยู่ปัจจุบัน 969 หมู่ 13 ตำบลบางแก้ว อำเภอบางพลี จังหวัดสมุทรปราการ 10540
เบอร์โทรศัพท์ (02)751-7171
เบอร์แฟกซ์ (02)316-3938

ประสบการณ์การทำงาน

ปี 2551 - ปัจจุบัน	รองประธานกรรมการบริษัท	บมจ.ไทยรับเบอร์ลาเท็กซ์คอร์ปอเรชั่น (ประเทศไทย)
ปี 2538 - ปัจจุบัน	กรรมการ	บมจ.เวिल्ด์เฟล็กซ์
ปี 2537 - 2554	กรรมการบริหาร	บจก.ไทยรับเบอร์ลาเท็กซ์กรุ๊ป
ปี 2529 - ปัจจุบัน	กรรมการบริหาร	บมจ.ไทยรับเบอร์ลาเท็กซ์คอร์ปอเรชั่น (ประเทศไทย)

การอบรม / สัมมนา

- * ความก้าวหน้าในการใช้ Balanced Scorecard และการแก้ปัญหาภาคปฏิบัติ
สถาบันเพิ่มผลผลิตแห่งชาติ
- * Certificate of Completion (Directors Certification Program)
สถาบันกรรมการบริษัทไทย

การเข้าร่วมประชุมคณะกรรมการบริษัทในปี 2558 11 ครั้ง (จากการประชุมทั้งหมด 11 ครั้ง)

ประวัติการได้รับพระราชทานเครื่องราชอิสริยาภรณ์

24/10/2556 จตุตถดิเรกคุณาภรณ์

การดำรงตำแหน่งกรรมการ / ผู้บริหารในกิจการอื่น

ปี 2556 - ปัจจุบัน	ประธาน	บจก.เมเยอร์เรชั่น
ปี 2556 - ปัจจุบัน	ผู้พิพากษาสมทบ จังหวัดนครพนม	กระทรวงยุติธรรม
ปี 2515 - ปัจจุบัน	ผู้จัดการ	บจก.พี เค เฟ้นท์

รายละเอียดเกี่ยวกับกรรมการ ผู้บริหาร ผู้มีอำนาจควบคุม และเลขานุการบริษัท



ชื่อ - สกุล นายสุชาติ เจริญพรพานิชกุล
อายุ 51 ปี
ดำรงตำแหน่ง กรรมการ และกรรมการบริหารความเสี่ยง
บริษัท ไทยรับเบอร์ลาเท็กซ์คอร์ปอเรชั่น (ประเทศไทย) จำกัด (มหาชน)

ประวัติการศึกษา

ปริญญาโท วิชาเอกบริหารธุรกิจ Assumption University
ปริญญาตรี วิชาเอกการตลาด Assumption University

สัดส่วนการถือหุ้นของบริษัท

บริษัท ไทยรับเบอร์ลาเท็กซ์คอร์ปอเรชั่น (ประเทศไทย) จำกัด (มหาชน)
- - - - - หุ้น คิดเป็น - - - - - % ของจำนวนหุ้นทั้งหมด

ประวัติส่วนตัว

ที่อยู่ปัจจุบัน 11/149 หมู่บ้านนาราสิริ สาทร-วงแหวน ถนนกาญจนาภิเษก แขวงหลักสอง เขตบางแค กรุงเทพฯ 10160
เบอร์โทรศัพท์ (02)453-2148-9

ประสบการณ์การทำงาน

ปี 2555 - ปัจจุบัน	กรรมการบริหารความเสี่ยง	บมจ.ไทยรับเบอร์ลาเท็กซ์คอร์ปอเรชั่น (ประเทศไทย)
ปี 2542 - ปัจจุบัน	กรรมการบริหาร	บมจ.ไทยรับเบอร์ลาเท็กซ์คอร์ปอเรชั่น (ประเทศไทย)
ปี 2542 - 2554	กรรมการควบคุมการเบิกจ่าย	บมจ.ไทยรับเบอร์ลาเท็กซ์คอร์ปอเรชั่น (ประเทศไทย)
ปี 2539 - 2555	กรรมการผู้จัดการ	บจก. ท็อปเท็นเฟอร์นิเจอร์
ปี 2537 - 2538	เจ้าหน้าที่ฝ่ายการลงทุน	บงล. นิธิภัทร
ปี 2533 - 2536	ผู้จัดการสำนักกรรมการ	บมจ.ไทยรับเบอร์ลาเท็กซ์คอร์ปอเรชั่น (ประเทศไทย)
ปี 2531 - 2532	เจ้าหน้าที่การตลาด	บจก. โดชิบา (ไทยแลนด์)

การอบรม / สัมมนา

-ไม่มี-

การเข้าร่วมประชุมคณะกรรมการบริษัทในปี 2558 10 ครั้ง (จากการประชุมทั้งหมด 11 ครั้ง)

การดำรงตำแหน่งกรรมการ / ผู้บริหารในกิจการอื่น

-ไม่มี-

รายละเอียดเกี่ยวกับกรรมการ ผู้บริหาร ผู้มีอำนาจควบคุม และเลขาธิการบริษัท



ชื่อ - สกุล	ดร.ทิวา สรรพกิจ
อายุ	84 ปี
ดำรงตำแหน่ง	กรรมการอิสระ และกรรมการตรวจสอบ บริษัท ไทยรับเบอร์ลาคีเคสคอร์ปอเรชั่น (ประเทศไทย) จำกัด (มหาชน)

ประวัติการศึกษา

ปริญญาเอกเทคโนโลยีการเกษตร คุรุวิทยาลัยเทคโนโลยีศรีนครินทร์

สัดส่วนการถือหุ้นของบริษัท

บริษัท ไทยรับเบอร์ลาคีเคสคอร์ปอเรชั่น (ประเทศไทย) จำกัด (มหาชน)
34,375 หุ้น คิดเป็น 0.005 % ของจำนวนหุ้นทั้งหมด

ประวัติส่วนตัว

ที่อยู่ปัจจุบัน	47/1ก ซอยลาดพร้าว 15 แยก 4-1 ถนนลาดพร้าว แขวงจอมพล เขตจตุจักร กรุงเทพฯ 10900
เบอร์โทรศัพท์	(02)751-7171
เบอร์แฟกซ์	(02)316-3938

ประสบการณ์การทำงาน

เม.ย. 2558 - ปัจจุบัน	กรรมการตรวจสอบ	บมจ.ไทยรับเบอร์ลาคีเคสคอร์ปอเรชั่น (ประเทศไทย)
ปี 2553 - ปัจจุบัน	กรรมการอิสระ	บมจ.ไทยรับเบอร์ลาคีเคสคอร์ปอเรชั่น (ประเทศไทย)
ปี 2543 - มี.ค. 2558	ประธานกรรมการตรวจสอบ	บมจ.ไทยรับเบอร์ลาคีเคสคอร์ปอเรชั่น (ประเทศไทย)
ปี 2537 - 2553	กรรมการ	บมจ.ไทยรับเบอร์ลาคีเคสคอร์ปอเรชั่น (ประเทศไทย)
ปี 2536 - 2538	กรรมการผู้จัดการ	บจก.วังยาง
ปี 2535 - 2536	ผู้ตรวจราชการกระทรวงเกษตรและสหกรณ์	
ปี 2534 - 2535	อธิบดีกรมป่าไม้	

การอบรม / สัมมนา

- * แนวทางการจัดตั้งและปฏิบัติงานสำหรับ Audit Committee ที่มีประสิทธิภาพ สถาบันการจัดการธุรกิจแห่งประเทศไทย
- * การเสริมประสิทธิภาพคณะกรรมการตรวจสอบ นายกสภมคมผู้ตรวจสอบภายในแห่งประเทศไทย
- * คณะกรรมการตรวจสอบความคาดหวังที่เพิ่มและความรับผิดชอบที่ขยาย ตลาดหลักทรัพย์แห่งประเทศไทย
- * ผู้ตรวจสอบภายในจะช่วยงานของ Audit Committee ได้อย่างไร สมาคมนักบัญชีและผู้สอบบัญชีรับอนุญาตแห่งประเทศไทย

- * Certificate of Completion (Directors Certification Program) สถาบันกรรมการบริษัทไทย
- * บทบาทหน้าที่ของคณะกรรมการตรวจสอบตาม ม.89/25 และ 281/8 ใน พ.ร.บ. หลักทรัพย์ และตลาดหลักทรัพย์ พ.ศ.2535 (ฉบับแก้ไข)
สมาคมส่งเสริมสถาบันกรรมการบริษัทไทย (IOD)
- * ความก้าวหน้าในการใช้ Balanced Scorecard และการแก้ปัญหาภาคปฏิบัติ
สถาบันเพิ่มผลผลิตแห่งชาติ
- * Accounting for Non-Accounting Audit Committee ตลาดหลักทรัพย์แห่งประเทศไทย
- * หลักบัญชี VS หลักภาษี ความเหมือนที่แตกต่าง ตลาดหลักทรัพย์แห่งประเทศไทย
- * เตรียมพร้อมรับเกณฑ์กรรมการตรวจสอบใหม่ (ห้องวงจรปิด) // (รอบบ่าย)
ตลาดหลักทรัพย์แห่งประเทศไทย

การเข้าร่วมประชุมคณะกรรมการบริษัทในปี 2558 11 ครั้ง (จากการประชุมทั้งหมด 11 ครั้ง)

การดำรงตำแหน่งกรรมการ / ผู้บริหารในกิจการอื่น

ปี 2556 - 2557	ที่ปรึกษาสมาคมน้ำยางชั้นไทย
ปี 2553 - 2557	ที่ปรึกษาคณะกรรมการที่มีส่วนร่วม การกระจายอำนาจ และสนับสนุนเครือข่าย สภาที่ปรึกษาเศรษฐกิจ และสังคมแห่งชาติ
ปี 2548 - 2554	อุปนายกสมาคมข้าราชการอาวุโสแห่งประเทศไทย
ปี 2535	ผู้ตรวจราชการกระทรวงเกษตรและสหกรณ์
ปี 2534	อธิบดีกรมป่าไม้
ปี 2533 - ปัจจุบัน	ประธานมูลนิธิศาสตราจารย์ ดร.สง่า สรรศรี เพื่อการวิจัย
ปี 2532 - 2534	รองอธิบดีกรมตรวจบัญชีสหกรณ์
ปี 2531	รองอธิบดีกรมป่าไม้

รายละเอียดเกี่ยวกับกรรมการ ผู้บริหาร ผู้มีอำนาจควบคุม และเลขานุการบริษัท



ชื่อ - สกุล นายเออร์วิน มุลเลอร์
อายุ 86 ปี
ดำรงตำแหน่ง กรรมการอิสระ , ประธานคณะกรรมการกำหนดค่าตอบแทน และกรรมการตรวจสอบ
บริษัท ไทยรับเบอร์ลาเท็กซ์คอร์ปอเรชั่น (ประเทศไทย) จำกัด (มหาชน)

ประวัติการศึกษา

ปริญญาตรี วิชาเอกบัญชี International Institute of Accountants Sydney, Australia

สัดส่วนการถือหุ้นของบริษัท

บริษัท ไทยรับเบอร์ลาเท็กซ์คอร์ปอเรชั่น (ประเทศไทย) จำกัด (มหาชน)
- - - - - หุ้น คิดเป็น - - - - - % ของจำนวนหุ้นทั้งหมด

ประวัติส่วนตัว

ที่อยู่ปัจจุบัน 260 หมู่บ้านปัญญา ถนนพัฒนาการ แขวงสวนหลวง เขตพระโขนง กรุงเทพฯ 10250
เบอร์โทรศัพท์ (02)300-3574
เบอร์แฟกซ์ (02)300-3258

ประสบการณ์การทำงาน

ปี 2553 - ปัจจุบัน	กรรมการอิสระ	บมจ.ไทยรับเบอร์ลาเท็กซ์คอร์ปอเรชั่น (ประเทศไทย)
ปี 2543 - 2553	กรรมการ	บมจ.ไทยรับเบอร์ลาเท็กซ์คอร์ปอเรชั่น (ประเทศไทย)
ปี 2543 - ปัจจุบัน	กรรมการตรวจสอบ	บมจ.ไทยรับเบอร์ลาเท็กซ์คอร์ปอเรชั่น (ประเทศไทย)

ประธานคณะกรรมการกำหนดค่าตอบแทน

การอบรม / สัมมนา

- * Certificate of Completion (Directors Certification Program) สถาบันกรรมการบริษัทไทย
- * บทบาทหน้าที่ของคณะกรรมการตรวจสอบตาม ม.89/25 และ 281/8 ใน พ.ร.บ. หลักทรัพย์ และตลาดหลักทรัพย์ พ.ศ.2535 (ฉบับแก้ไข)
สมาคมส่งเสริมสถาบันกรรมการบริษัทไทย (IOD)
- * Accounting for Non-Accounting Audit Committee ตลาดหลักทรัพย์แห่งประเทศไทย
- * เตรียมพร้อมรับเกณฑ์กรรมการตรวจสอบใหม่ (ห้องวงจรปิด) // (รอบบ่าย)
ตลาดหลักทรัพย์แห่งประเทศไทย

การเข้าร่วมประชุมคณะกรรมการบริษัทในปี 2558 8 ครั้ง (จากการประชุมทั้งหมด 11 ครั้ง)

การดำรงตำแหน่งกรรมการ / ผู้บริหารในกิจการอื่น

ปี 2548	กรรมการ สำนักงานกองทุนสนับสนุนการวิจัย (สกว.)
ปี 2536 - 2539	ผู้จัดการทั่วไป บริษัท ไทย-บริันตามูเลีย จำกัด
ปี 2535 - 2548	รองประธานสภาอุตสาหกรรมแห่งประเทศไทย สภาอุตสาหกรรมแห่งประเทศไทย
ปี 2520 - ปัจจุบัน	ประธานกิตติมศักดิ์กลุ่มอุตสาหกรรมผลิตภัณฑ์ยาง สภาอุตสาหกรรมแห่งประเทศไทย

รายละเอียดเกี่ยวกับกรรมการ ผู้บริหาร ผู้มีอำนาจควบคุม และเลขานุการบริษัท



ชื่อ - สกุล นางสุชาดา โสติดิภาพกุล
อายุ 62 ปี
ดำรงตำแหน่ง กรรมการอิสระ , กรรมการกำหนดค่าตอบแทน และกรรมการบริหารความเสี่ยง บริษัท ไทยรับเบอร์ลาเท็กซ์คอร์ปอเรชั่น (ประเทศไทย) จำกัด (มหาชน)

ประวัติการศึกษา

มหาบัณฑิตบริหารธุรกิจ จุฬาลงกรณ์มหาวิทยาลัย

สัดส่วนการถือหุ้นของบริษัท

บริษัท ไทยรับเบอร์ลาเท็กซ์คอร์ปอเรชั่น (ประเทศไทย) จำกัด (มหาชน)

— หุ้น คิดเป็น — % ของจำนวนหุ้นทั้งหมด

ประวัติส่วนตัว

ที่อยู่ปัจจุบัน 12 ซอย 20 มิถุนา แยก 11 ถนนรัชดาภิเษก แขวงสามเสนนอก เขตห้วยขวาง กรุงเทพฯ 10310
เบอร์โทรศัพท์ (02)274-8859

ประสบการณ์การทำงาน

เม.ย.2558 - ปัจจุบัน	กรรมการอิสระ	บมจ.ไทยรับเบอร์ลาเท็กซ์คอร์ปอเรชั่น (ประเทศไทย)
ปี 2555 - ปัจจุบัน	กรรมการบริหารความเสี่ยง	บมจ.ไทยรับเบอร์ลาเท็กซ์คอร์ปอเรชั่น (ประเทศไทย)
ปี 2551 - มี.ค.2558	กรรมการ	บมจ.ไทยรับเบอร์ลาเท็กซ์คอร์ปอเรชั่น (ประเทศไทย)
ปี 2551 - ปัจจุบัน	กรรมการกำหนดค่าตอบแทน	บมจ.ไทยรับเบอร์ลาเท็กซ์คอร์ปอเรชั่น (ประเทศไทย)
เม.ย. 2544 - ต.ค. 2557	กรรมการผู้จัดการ	บมจ. หลักทรัพย์ เคจีไอ (ประเทศไทย)
ปี 2540 - มี.ค.2544	ผู้ช่วยกรรมการผู้จัดการ	บมจ. หลักทรัพย์ เคจีไอ (ประเทศไทย)
ปี 2533 - 2540	ผู้ช่วยกรรมการผู้จัดการ	บมจ. หลักทรัพย์ เอกเอเชีย

การอบรม / สัมมนา

* Director Certification Program รุ่น 38/2546 สมาคมส่งเสริมสถาบันกรรมการบริษัทไทย (IOD)

* หลักสูตรผู้บริหารระดับสูงสถาบันวิทยาการตลาดทุน (หลักสูตร วตท.) รุ่น 2/2549

การเข้าร่วมประชุมคณะกรรมการบริษัทในปี 2558 9 ครั้ง (จากการประชุมทั้งหมด 11 ครั้ง)

การดำรงตำแหน่งกรรมการ / ผู้บริหารในกิจการอื่น

พ.ย.2557 - ปัจจุบัน	กรรมการบริหาร	บมจ. หลักทรัพย์ เคจีไอ (ประเทศไทย)
ปี 2544 - ปัจจุบัน	กรรมการ	สมาคมตลาดตราสารหนี้ไทย

รายละเอียดเกี่ยวกับกรรมการ ผู้บริหาร ผู้มีอำนาจควบคุม และเลขานุการบริษัท



ชื่อ - สกุล นายชรรยง ถาวโรฤทธิ์
อายุ 77 ปี
ดำรงตำแหน่ง กรรมการอิสระ และประธานกรรมการตรวจสอบ
บริษัท ไทยรับเบอร์ลาเท็กซ์คอร์ปอเรชั่น (ประเทศไทย) จำกัด (มหาชน)

ประวัติการศึกษา

ปริญญาตรี พาณิชยศาสตร์บัณฑิต , บัญชีบัณฑิต มหาวิทยาลัยธรรมศาสตร์
ปริญญาตรี นิติศาสตร์บัณฑิต มหาวิทยาลัยธรรมศาสตร์

สัดส่วนการถือหุ้นของบริษัท

บริษัท ไทยรับเบอร์ลาเท็กซ์คอร์ปอเรชั่น (ประเทศไทย) จำกัด (มหาชน)
- - หุ้น คิดเป็น - - % ของจำนวนหุ้นทั้งหมด

ประวัติส่วนตัว

ที่อยู่ปัจจุบัน 208/1 ซ.งามวงศ์วาน 31 ถ.งามวงศ์วาน อ.เมือง จ.นนทบุรี 11000
เบอร์โทรศัพท์ (02)588-2975 , 081-6864487
เบอร์แฟกซ์ (02)588-2975

ประสบการณ์การทำงาน

เม.ย.2558 - ปัจจุบัน	ประธานกรรมการตรวจสอบ	บมจ.ไทยรับเบอร์ลาเท็กซ์คอร์ปอเรชั่น (ประเทศไทย)
ปี 2554 - มี.ค.2558	กรรมการตรวจสอบ	บมจ.ไทยรับเบอร์ลาเท็กซ์คอร์ปอเรชั่น (ประเทศไทย)
ปี 2553 - ปัจจุบัน	กรรมการอิสระ	บมจ.ไทยรับเบอร์ลาเท็กซ์คอร์ปอเรชั่น (ประเทศไทย)
ปี 2552 - 2553	กรรมการ	บมจ.ไทยรับเบอร์ลาเท็กซ์คอร์ปอเรชั่น (ประเทศไทย)
ปี 2546 - 2551	กรรมการ	บริษัท เวิลด์เฟล็กซ์ จำกัด (มหาชน)

การอบรม / สัมมนา

- * โครงการศึกษาเพื่อความมั่นคงของชาติ กองอำนาจการรักษามั่นคงภายใน
- * การสัมมนานักบริหารการพัฒนาาระดับสูง รุ่นที่ 3 สถาบันบัณฑิตพัฒนบริหารศาสตร์
- * การประเมินผลการปฏิบัติงานประจำปี สำนักงานตรวจเงินแผ่นดิน
- * การรักษามั่นคงปลอดภัย รุ่นที่ 73 (ภูมิภาค) สำนักข่าวกรองแห่งชาติ
- * แผนและโครงการ (ระดับอาวุโส) รุ่นที่ 7 สถาบันบัณฑิตพัฒนบริหารศาสตร์
- * Financial Audit Management Intosai Development Initiative and Supervision Bangkok, Thailand.
- * การประชุมนักบัญชี สมาคมนักบัญชีและผู้สอบบัญชีรับอนุญาต
- * นักปกครองระดับสูง รุ่นที่ 31 (นปส.) วิทยาลัยการปกครอง
- * เทคนิคการเตรียมตัวเป็นผู้สอบบัญชี สำนักงานตรวจเงินแผ่นดิน
- * ยุทธศาสตร์การตรวจเงินแผ่นดิน สำนักงานตรวจเงินแผ่นดิน
- * ความรู้วิชาการสอบบัญชีชั้นสูง สำนักงานตรวจเงินแผ่นดิน
- * เทคโนโลยีและการบริหารงานคอมพิวเตอร์ (ผู้บริหาร) NECTEC

- * การพัฒนาผู้บริหาร (MINI MBA) สดง. สถาบันบัณฑิตพัฒนบริหารศาสตร์
- * ผลงาน (การตรวจสอบการดำเนินงาน) สำนักงานตรวจเงินแผ่นดิน
- * การประชุมปัญหาข้อคิดเห็นฯ ตามนโยบายการปฏิบัติฯ 2542 สำนักงานตรวจเงินแผ่นดิน จังหวัดอุดรธานี
- * การปฏิบัติตามระเบียบ สำนักนายกรัฐมนตรีว่าด้วยการพัสดุ ฉบับที่ 4 พ.ศ.2541 สำนักงานตรวจเงินแผ่นดิน
- * การประมนักบัญชี สมาคมนักบัญชีและผู้สอบบัญชีรับอนุญาตแห่งประเทศไทย
- * การปรับทิศทางการตรวจสอบตามกฎหมายประกอบรัฐธรรมนูญ สำนักงานตรวจเงินแผ่นดิน
- * E-Commerce กับการตรวจสอบ สำนักงานตรวจเงินแผ่นดิน
- * ผู้นำในทศวรรษหน้าต้องพัฒนาอย่างไร สำนักงานตรวจเงินแผ่นดิน
- * พบ.ความคิดเกี่ยวกับการเสนอราคาต่อหน่วยของรัฐ สำนักงานตรวจเงินแผ่นดิน

การเข้าร่วมประชุมคณะกรรมการบริษัทในปี 2558 11 ครั้ง (จากการประชุมทั้งหมด 11 ครั้ง)

ประวัติการได้รับพระราชทานเครื่องราชอิสริยาภรณ์

01/12/2543	มหาวชิรมงกุฏ
02/12/2541	ประถมาภรณ์ช้างเผือก
04/12/2538	ประถมาภรณ์มงกุฎไทย
28/05/2533	เหรียญจักรพรรดิมาลา
23/02/2533	ทวีติยาภรณ์ช้างเผือก
07/02/2529	ทวีติยาภรณ์มงกุฎไทย
31/12/2526	ศรีตภาภรณ์ช้างเผือก
21/04/2523	ศรีตภาภรณ์มงกุฎไทย
15/06/2521	จตุรถาภรณ์ช้างเผือก
31/12/2515	จตุรถาภรณ์มงกุฎไทย
31/12/2512	เบญจมาภรณ์ช้างเผือก
30/12/2510	เบญจมาภรณ์มงกุฎไทย

การดำรงตำแหน่งกรรมการ / ผู้บริหารในกิจการอื่น

ปี 2543	รองผู้อำนวยการสำนักงานตรวจเงินแผ่นดิน (นักบริหาร 10) สำนักงานตรวจเงินแผ่นดิน
ปี 2541	ผู้ช่วยผู้อำนวยการสำนักงานตรวจเงินแผ่นดิน (นักบริหาร 9) สำนักงานตรวจเงินแผ่นดิน
ปี 2541	ผู้อำนวยการสำนัก (นักวิชาการตรวจเงินแผ่นดิน 9) สำนักตรวจสอบด้านสังคมและความมั่นคง
ปี 2540	ผู้อำนวยการตรวจเงินแผ่นดินภูมิภาค (พนักงานตรวจเงินแผ่นดิน 9) สำนักงานตรวจเงินแผ่นดินภูมิภาคที่ 8 (จ.เชียงใหม่)
ปี 2539	ผู้อำนวยการตรวจเงินแผ่นดินภูมิภาค (พนักงานตรวจเงินแผ่นดิน 9) สำนักงานตรวจเงินแผ่นดินภูมิภาคที่ 1 (จ.พระนครศรีอยุธยา)
ปี 2538	ผู้อำนวยการตรวจเงินแผ่นดินภูมิภาค (พนักงานตรวจเงินแผ่นดิน 9) สำนักงานตรวจเงินแผ่นดินภูมิภาคที่ 5 (จ.อุบลราชธานี)

รายละเอียดเกี่ยวกับกรรมการ ผู้บริหาร ผู้มีอำนาจควบคุม และเลขานุการบริษัท



ชื่อ - สกุล นายสมคิด สืบตระกูล
อายุ 63 ปี
ดำรงตำแหน่ง กรรมการอิสระ และกรรมการตรวจสอบ
บริษัท ไทยรับเบอร์ลาเท็กซ์คอร์ปอเรชั่น (ประเทศไทย) จำกัด (มหาชน)

ประวัติการศึกษา

ปริญญาตรีนิติศาสตร์บัณฑิต มหาวิทยาลัยรามคำแหง
ปริญญาโทพัฒนาบริหารศาสตร์มหาบัณฑิต (MPA) ทางด้านรัฐประศาสนศาสตร์
สถาบันบัณฑิตพัฒนบริหารศาสตร์ (NIDA)

สัดส่วนการถือหุ้นของบริษัท

บริษัท ไทยรับเบอร์ลาเท็กซ์คอร์ปอเรชั่น (ประเทศไทย) จำกัด (มหาชน)
- หุ้น คิดเป็น - % ของจำนวนหุ้นทั้งหมด

ประวัติส่วนตัว

ที่อยู่ปัจจุบัน เรือนทิวพัฒนา เลขที่ 55 มณฑลวิวัลด์ ซอย 5 เขตทิวพัฒนา กรุงเทพฯ 10170
เบอร์โทรศัพท์ (02)887-1886 , 08-1636-1117
เบอร์แฟกซ์ -

ประสบการณ์การทำงาน

เม.ย.2558 - ปัจจุบัน	กรรมการตรวจสอบ	บมจ.ไทยรับเบอร์ลาเท็กซ์คอร์ปอเรชั่น (ประเทศไทย)
เม.ย.2558 - ปัจจุบัน	กรรมการอิสระ	บมจ.ไทยรับเบอร์ลาเท็กซ์คอร์ปอเรชั่น (ประเทศไทย)
ปี 2556 - ปัจจุบัน	รองประธานกรรมการ และประธานกรรมการตรวจสอบ	บมจ.อุตสาหกรรม อิเล็กทรอนิกส์
ปี 2553 - มี.ค.2558	กรรมการ	บมจ.ไทยรับเบอร์ลาเท็กซ์คอร์ปอเรชั่น (ประเทศไทย)
ปี 2552 - ปัจจุบัน	ประธานคณะกรรมการลงทุน และกรรมการ	บริษัท คันทรี กรุ๊ป โฮลดิ้งส์ จำกัด(มหาชน)
ปี 2551 - ปัจจุบัน	กรรมการ	บริษัทหลักทรัพย์ คันทรี กรุ๊ป จำกัด(มหาชน)
ปี 2545 - ปัจจุบัน	ที่ปรึกษากฎหมาย	บมจ.อารียา พร็อพเพอร์ตี้

การอบรม / สัมมนา

- * หลักสูตร Director Accreditation Program (DAP) (DAP77/2552) และ
หลักสูตร Director Certification Program (DCP) (DCP115/2552) โดยสมาคมส่งเสริมสถาบันกรรมการไทย (IOD)
- * ประกาศนียบัตรชั้นสูงหลักสูตรการเมืองการปกครองในระบอบประชาธิปไตย สำหรับนักบริหารระดับสูง รุ่นที่10 (ปปร.10)
วิทยาลัยการเมืองการปกครองฯ สถาบันพระปกเกล้าฯ
- * ประกาศนียบัตรชั้นสูงหลักสูตรนักบริหารยุคิธรรมทางปกครองระดับสูง วิทยาลัยการยุติธรรมทางปกครอง
สำนักงานศาลปกครอง รุ่นที่ 2 (นยป.2)
- * ประกาศนียบัตรชั้นสูงหลักสูตรผู้บริหารระดับสูงด้านการพัฒนาเมือง (มหานคร รุ่นที่ 2)
สถาบันเพื่อการพัฒนาเมือง กรุงเทพมหานคร
- * ประกาศนียบัตรชั้นสูงทางรัฐประศาสนศาสตร์ สถาบันบัณฑิตพัฒนบริหารศาสตร์

การเข้าร่วมประชุมคณะกรรมการบริษัทในปี 2558 11 ครั้ง (จากการประชุมทั้งหมด 11 ครั้ง)

การดำรงตำแหน่งกรรมการ / ผู้บริหารในกิจการอื่น

ปี 2545 - 2546	ที่ปรึกษาประธาน วุฒิสภา (พล.ต มนูญกฤต รูปขจร)	วุฒิสภา
ปี 2544	กรรมการสรรหาบุคลากร ศาลรัฐธรรมนูญ	สภาผู้แทนราษฎร
ปี 2543 - 2549	กรรมการติดตามงบประมาณ วุฒิสภา	วุฒิสภา
ปี 2541 - 2542	ที่ปรึกษาประธานกรรมการบริหาร (มีชัย วีระไวทยะ)	องค์กรโทรศัพท์แห่งประเทศไทย
ปี 2539 - 2543	เลขานุการผู้ว่าราชการกรุงเทพมหานคร (ดร. พิจิตต รัตตกุล)	กรุงเทพมหานคร
ปี 2535 - 2539	นักวิชาการ-ผู้อำนวยการ และที่ปรึกษาฯ คณะกรรมการการยุติธรรม และสิทธิมนุษยชน	สภาผู้แทนราษฎร

รายละเอียดเกี่ยวกับกรรมการ ผู้บริหาร ผู้มีอำนาจควบคุม และเลขานุการบริษัท



ชื่อ - สกุล นายภควัต โกวีวัฒน์พงศ์
อายุ 67 ปี
ดำรงตำแหน่ง กรรมการอิสระ , ประธานกรรมการบริหารความเสี่ยง และกรรมการกำหนดค่าตอบแทน บริษัท ไทยรับเบอร์ลาเท็กซ์คอร์ปอเรชั่น (ประเทศไทย) จำกัด (มหาชน)

ประวัติการศึกษา

ปริญญาโทบริหารธุรกิจ ด้านการตลาดและการเงิน, Wharton School, University of Pennsylvania
 ปริญญาตรี เศรษฐศาสตรบัณฑิต (เกียรตินิยมดีมาก) มหาวิทยาลัยธรรมศาสตร์

สัดส่วนการถือหุ้นของบริษัท

บริษัท ไทยรับเบอร์ลาเท็กซ์คอร์ปอเรชั่น (ประเทศไทย) จำกัด (มหาชน)
 _____ หุ้น คิดเป็น _____ % ของจำนวนหุ้นทั้งหมด

ประวัติส่วนตัว

ที่อยู่ปัจจุบัน 179/111 อาคารบางกอกซิดีทาวเวอร์ ชั้น 26 ถ.สาทรใต้ สาทร กรุงเทพมหานคร 10120
เบอร์โทรศัพท์ 0-2801-9118
เบอร์แฟกซ์ 0-2801-9110

ประสบการณ์การทำงาน

เม.ย.2558 - ปัจจุบัน	กรรมการกำหนดค่าตอบแทน	บมจ.ไทยรับเบอร์ลาเท็กซ์คอร์ปอเรชั่น (ประเทศไทย)
ปี 2555 - ปัจจุบัน	ประธานกรรมการบริหารความเสี่ยง	บมจ.ไทยรับเบอร์ลาเท็กซ์คอร์ปอเรชั่น (ประเทศไทย)
ปี 2554 - ปัจจุบัน	กรรมการอิสระ	บมจ.ไทยรับเบอร์ลาเท็กซ์คอร์ปอเรชั่น (ประเทศไทย)

การอบรม / สัมมนา

- * ปริญญาบัตรวิทยาลัยป้องกันราชอาณาจักร (วปรอ.รุ่นที่ 344)
- * การอบรมสมาคมส่งเสริม สถาบันกรรมการบริษัทไทย (IOD) หลักสูตร DCP Program รุ่นที่ 58/2005
- * ประกาศนียบัตรหลักสูตรผู้บริหารระดับสูง รุ่นที่ 5 สถาบันวิทยาการตลาดทุน

การเข้าร่วมประชุมคณะกรรมการบริษัทในปี 2558 10 ครั้ง (จากการประชุมทั้งหมด 11 ครั้ง)

การดำรงตำแหน่งกรรมการ / ผู้บริหารในกิจการอื่น

ปี 2554 - ปัจจุบัน	กรรมการ	สมาคมตลาดตราสารหนี้ไทย
ปี 2553 - ปัจจุบัน	ที่ปรึกษา	สมาคมบริษัทหลักทรัพย์
ปี 2553 - ปัจจุบัน	กรรมการ	บริษัทหลักทรัพย์เพื่อธุรกิจหลักทรัพย์ จำกัด (มหาชน)
ปี 2552 - ปัจจุบัน	ที่ปรึกษา	สมาคมบริษัทจดทะเบียนไทย
ปี 2551 - ปัจจุบัน	ที่ปรึกษาหลักสูตรเศรษฐศาสตร์ มหบัณฑิต (เศรษฐศาสตร์การเงิน)	สถาบันบัณฑิตพัฒนบริหารศาสตร์
ปี 2548 - 2552	รองประธานกรรมการ	สมาคมตลาดตราสารหนี้ไทย
ปี 2544 - ปัจจุบัน	ประธานเจ้าหน้าที่บริหาร/กรรมการ	บมจ.ทีเอ็นดีพัฒนา
ปี 2543 - ปัจจุบัน	อนุกรรมการพิจารณาประเมินผล การดำเนินงานรัฐวิสาหกิจ(รายสาขา)	สำนักงานคณะกรรมการนโยบายรัฐวิสาหกิจ กระทรวงการคลัง
ปี 2542 - ปัจจุบัน	กรรมการตรวจสอบและกรรมการอิสระ	บมจ.แลนด์ แอนด์ เฮาส์

รายละเอียดเกี่ยวกับกรรมการ ผู้บริหาร ผู้มีอำนาจควบคุม และเลขานุการบริษัท



ชื่อ - สกุล นายราชัย วัฒนเกษม
อายุ 69 ปี
ดำรงตำแหน่ง กรรมการอิสระ , กรรมการตรวจสอบ และกรรมการบริหารความเสี่ยง บริษัท ไทยรับเบอร์ลาเท็กซ์คอร์ปอเรชั่น (ประเทศไทย) จำกัด (มหาชน)
การศึกษา Honors Degree
MBA Industrial Management II class, Pacific States University, California, USA

การถือหุ้นในบริษัท และบริษัทในเครือ

บริษัท ไทยรับเบอร์ลาเท็กซ์คอร์ปอเรชั่น (ประเทศไทย) จำกัด (มหาชน)
- หุ้น คิดเป็น - % ของจำนวนหุ้นทั้งหมด

ประวัติส่วนตัว

ที่อยู่ปัจจุบัน 964 ถ.รามคำแหง แขวงหัวหมาก เขตบางกะปิ กรุงเทพฯ 10240
เบอร์โทรศัพท์ (081)825-3236
เบอร์แฟกซ์ -

ประสบการณ์การทำงาน

พ.ศ.2558 - ปัจจุบัน กรรมการอิสระ บมจ.ไทยรับเบอร์ลาเท็กซ์คอร์ปอเรชั่น (ประเทศไทย)
กรรมการตรวจสอบ
และกรรมการบริหารความเสี่ยง
พ.ศ.2556-พ.ศ.2557 ที่ปรึกษา บมจ.ไทยรับเบอร์ลาเท็กซ์คอร์ปอเรชั่น (ประเทศไทย)

การอบรม / สัมมนา

- * Director Certification Program : Program for Professional Director (DCP) , IOD
- * Role of the Compensation Committee (RCC) , IOD

การเข้าร่วมประชุมคณะกรรมการบริษัทในปี 2558 7 ครั้ง (จากการประชุมทั้งหมด 7 ครั้ง)

การดำรงตำแหน่งกรรมการ / ผู้บริหาร ในกิจการอื่น

2554	ที่ปรึกษา	บมจ.ธนาคารกรุงไทย
2552	ประธานกรรมการ	บจก.หลักทรัพย์ เคที ซีมิโก้
2552	กรรมการ	บจก.กรุงไทย คอมพิวเตอร์ เซอร์วิสเซส
2552	ประธานกรรมการ	บจก.หลักทรัพย์ เคทีบี (ไทยแลนด์)
2552	กรรมการ คณะกรรมการส่งเสริมกิจการ	มหาวิทยาลัยเกษตรศาสตร์
2552-ปัจจุบัน	กรรมการอิสระ	บมจ.ควอลิตี้เฮาส์
	ประธานกรรมการสรรหาและกำหนดค่าตอบแทน	
	กรรมการตรวจสอบ	
2549-2550	กรรมการบริหาร	บมจ.ธนาคารกรุงไทย

รายละเอียดเกี่ยวกับกรรมการ ผู้บริหาร ผู้มีอำนาจควบคุม และเลขานุการบริษัท

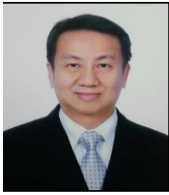

ชื่อ - สกุล นายวันชัย ศรีหิรัญศรีศรี
อายุ 57 ปี
ดำรงตำแหน่ง ประธานเจ้าหน้าที่บริหารฝ่ายปฏิบัติการ
บริษัท ไทยรับเบอร์ลาเท็กซ์คอร์ปอเรชั่น (ประเทศไทย) จำกัด (มหาชน)

ประวัติการศึกษา

M.B.A., Finance, Long Island University, Brooklyn, New York.
M.S. (Higher Diploma in Auditing), C.P.A. Thammasat University
B.B.A., Accounting, Thammasat University

สัดส่วนการถือหุ้นของบริษัท

บริษัท ไทยรับเบอร์ลาเท็กซ์คอร์ปอเรชั่น (ประเทศไทย) จำกัด (มหาชน)
_____ หุ้น คิดเป็น _____ % ของจำนวนหุ้นทั้งหมด

ประวัติส่วนตัว

ที่อยู่ปัจจุบัน 251/224 ซ.รามคำแหง 112 แขวงสะพานสูง เขตสะพานสูง กรุงเทพฯ
เบอร์โทรศัพท์ (02)751-7171
เบอร์แฟกซ์ (02)316-3938

ประสบการณ์การทำงาน

ปี 2557 - ปัจจุบัน	ประธานเจ้าหน้าที่บริหารฝ่ายปฏิบัติการ	บมจ.ไทยรับเบอร์ลาเท็กซ์คอร์ปอเรชั่น (ประเทศไทย)
ปี 2557 - ปัจจุบัน	กรรมการ	บจก.ไทยรับเบอร์ลาเท็กซ์กรุ๊ป
ปี 2557 - ก.พ.2559	กรรมการ	บจก.ไทยรับเบอร์ เอช ที เอ็น อาร์
ปี 2557 - ปัจจุบัน	กรรมการ	บจก.ไทยรับเบอร์แลนด์ แอนด์ แพลนเดชั่น
ปี 2557 - ปัจจุบัน	กรรมการ	บจก.เลทีกซ์ ซิสเทมส์
ปี 2557 - 2558	กรรมการ	บจก.เอโกโรเวลท์

การอบรม / สัมมนา

* หลักสูตรผู้บริหารระดับสูง (หลักสูตร วทท. รุ่นที่ 5) สถาบันวิทยาการตลาดทุน
* การอบรมสมาคมส่งเสริม สถาบันกรรมการบริษัทไทย (IOD) หลักสูตร DCP Program ปี 2546
สมาคมส่งเสริมสถาบันกรรมการบริษัทใหม่

การดำรงตำแหน่งกรรมการ / ผู้บริหารในกิจการอื่น

ปี 2553-2557	ประธานกรรมการ	บริษัท วินเท็กซ์ รับเบอร์ อินดัสตรี จำกัด
ปี 2551-2553	กรรมการ และรองกรรมการผู้จัดการ	บริษัท อริยา พร็อพเพอร์ตี้ จำกัด
ปี 2549-2550	กรรมการ และกรรมการผู้อำนวยการ	บริษัท แผ่นดินทอง พร็อพเพอร์ตี้ ดีเวลลอปเม้นท์ จำกัด (มหาชน)
ปี 2538-2548	รองประธานกรรมการ กรรมการบริหาร และประธานเจ้าหน้าที่บริหารการเงิน(CFO)	บริษัท เนชั่น มัลติมีเดีย กรุ๊ป จำกัด

รายละเอียดเกี่ยวกับกรรมการ ผู้บริหาร ผู้มีอำนาจควบคุม และเลขานุการบริษัท



ชื่อ - สกุล นายสุวสิทธิ์ ดิวาน
 อายุ 67 ปี
 ดำรงตำแหน่ง ประธานเจ้าหน้าที่ฝ่ายการตลาด
 บริษัท ไทยรับเบอร์ลาคีเคอร์คอร์ปอเรชั่น (ประเทศไทย) จำกัด (มหาชน)

ประวัติการศึกษา

M.A. in Administration Science (Business)
 University of The Punjab Lahore Pakistan

สัดส่วนการถือหุ้นของบริษัท

บริษัท ไทยรับเบอร์ลาคีเคอร์คอร์ปอเรชั่น (ประเทศไทย) จำกัด (มหาชน)
 _____ หุ้น คิดเป็น _____ % ของจำนวนหุ้นทั้งหมด

ประวัติส่วนตัว

ที่อยู่ปัจจุบัน 99/1-3 หมู่ 13 หมู่บ้านกฤษดานคร21 ถนนบางนาตราด ก.ม.7 ตำบลบางแก้ว อำเภอบางพลี
 จังหวัดสมุทรปราการ 10540
 เบอร์โทรศัพท์ (02)751-7171
 เบอร์แฟกซ์ (02)316-3938

ประสบการณ์การทำงาน

ปี 2557 - ปัจจุบัน	ประธานเจ้าหน้าที่ฝ่ายการตลาด	บมจ. ไทยรับเบอร์ลาคีเคอร์คอร์ปอเรชั่น (ประเทศไทย)
ปี 2553 - 2557	ที่ปรึกษาด้านการตลาดและขาย	บมจ. ไทยรับเบอร์ลาคีเคอร์คอร์ปอเรชั่น (ประเทศไทย)
ก.ย.2548 - 2553	ผู้ช่วยกรรมการผู้จัดการใหญ่	บมจ. ไทยรับเบอร์ลาคีเคอร์คอร์ปอเรชั่น (ประเทศไทย)
มี.ค.2545 - ส.ค.2548	ผู้อำนวยการสนง.การตลาดและการขาย	บมจ. ไทยรับเบอร์ลาคีเคอร์คอร์ปอเรชั่น (ประเทศไทย)
พ.ย.2543 - ก.พ.2545	ผู้จัดการฝ่ายขาย	บมจ. ไทยรับเบอร์ลาคีเคอร์คอร์ปอเรชั่น (ประเทศไทย)
ก.ย.2542 - ต.ค.2543	รองผู้จัดการฝ่ายขายและการตลาด	บมจ. ไทยรับเบอร์ลาคีเคอร์คอร์ปอเรชั่น (ประเทศไทย)
ปี 2535 - 2542	Executive Director Marketing	Southern parawood Co.,Ltd.
ปี 2530 - 2535	Executive Director Marketing	Thai thavee rubber Co.,Ltd.
ปี 2521 - 2530	Manager	Phuket union thai minerals Co.,Ltd.
ปี 2519 - 2521	Assistant Manager	Siam Pewter Co.,Ltd.

การอบรม / สัมมนา

- | | |
|--|-----------------------------------|
| * การพัฒนาทีมงานและการสร้างสัมพันธภาพในองค์กร
โดยกิจกรรม Walk Rally เชิงวิชาการ | * ปลูกยักษ์ |
| * การบริหารจัดการในการลดต้นทุนที่ทุกคนมีส่วนร่วม | * บทบาทหน้าที่ของคณะกรรมการบริษัท |
| * ลดต้นทุน ไม่ลดคุณภาพ | * Leadership Management |
| * การประสานงานระหว่างหน่วยงานแนวทาง TQM | * การพัฒนาภาวะผู้นำ |
| * การวิเคราะห์และการตัดสินใจในทางธุรกิจ | * Balanced Scorecard |
| * บทบาทหน้าที่ของผู้จัดการและหลักการบังคับบัญชา | |

การดำรงตำแหน่งกรรมการ / ผู้บริหารในกิจการอื่น

-ไม่มี-

รายละเอียดเกี่ยวกับกรรมการ ผู้บริหาร ผู้มีอำนาจควบคุม และเลขานุการบริษัท



ชื่อ - สกุล นายประวิทย์ วรประทีป
อายุ 44 ปี
ดำรงตำแหน่ง ผู้ช่วยกรรมการผู้จัดการใหญ่
บริษัท ไทยรับเบอร์ลาเท็กซ์คอร์ปอเรชั่น (ประเทศไทย) จำกัด (มหาชน)

ประวัติการศึกษา

Master of Science in Finance, Chulalongkorn University, Thailand
Master of Business Administration, Eastern Michigan University, U.S.A.
Bachelor of Architecture, King Mongkut's Institute of Technology
Ladkrabang, Thailand

สัดส่วนการถือหุ้นของบริษัท

บริษัท ไทยรับเบอร์ลาเท็กซ์คอร์ปอเรชั่น (ประเทศไทย) จำกัด (มหาชน)
37,485,427 หุ้น คิดเป็น 5.50 % ของจำนวนหุ้นทั้งหมด

ความสัมพันธ์ทางครอบครัวระหว่างกรรมการและผู้บริหาร

บุตรชายของ นายไพฑูริย์ วรประทีป

ประวัติส่วนตัว

ที่อยู่ปัจจุบัน 99/1-3 หมู่ 13 ถ.บางนา-ตราด กม.7 ต.บางแก้ว อ.บางพลี จ.สมุทรปราการ 10540
เบอร์โทรศัพท์ (02)751-7171
เบอร์แฟกซ์ (02)316-3938

ประสบการณ์การทำงาน

ปี 2557 - ปัจจุบัน	กรรมการผู้จัดการสายบัญชีและการเงิน	บมจ.ไทยรับเบอร์ลาเท็กซ์คอร์ปอเรชั่น (ประเทศไทย)
ปี 2555 - ปัจจุบัน	กรรมการบริหาร	บจก.ไทยรับเบอร์ลาเท็กซ์กรุ๊ป
ปี 2553 - ก.พ.2559	กรรมการบริหาร	บจก.ไทยรับเบอร์ เอช พี เอ็น อาร์ จำกัด
ปี 2551 - ปัจจุบัน	กรรมการบริหาร	บมจ.เวสต์เฟล็กซ์
ปี 2550 - ปัจจุบัน	กรรมการบริหาร	บจก.ไทยรับเบอร์ แลนด์ แอนด์ แพลนเตชัน
ปี 2549 - ปัจจุบัน	กรรมการบริษัท	บจก.เลเท็กซ์ ซิสเทมส์
ปี 2548 - ปัจจุบัน	ผู้ช่วยกรรมการผู้จัดการใหญ่	บมจ.ไทยรับเบอร์ลาเท็กซ์คอร์ปอเรชั่น (ประเทศไทย)
ปี 2546 - 2558	กรรมการบริหาร	บจก.เอโกรเวลท์

การอบรม / สัมมนา

- * Balanced Scorecard แนวทางในการนำไปปฏิบัติให้เป็นผล
- * การพัฒนาภาวะผู้นำ เพื่อเสริมสร้างความเป็นเลิศขององค์กร
- * Leadership Management
- * บทบาทหน้าที่ของผู้จัดการและหลักการบังคับบัญชา
- * บทบาทหน้าที่ของคณะกรรมการบริษัท
- * การประสานงานระหว่างหน่วยงานแนวทาง TQM
- * การบริหารจัดการในการลดต้นทุนที่ทุกคนมีส่วนร่วม
- * การพัฒนาทีมงานและการสร้างสัมพันธ์ภาพในองค์กร โดยกิจกรรม Walk Rally
- * ผลกระทบของการเป็นประชาคมเศรษฐกิจอาเซียน
- * ปลูกผัก
- * เจ้าหน้าที่ความปลอดภัยในการการทำงาน ระดับบริหาร
- * เทคนิคการตั้งเป้าหมายเพื่อประเมินผลงาน
- * วัฒนธรรมองค์กรเรื่องสำคัญ & การเขียนใบกำหนดหน้าที่
- * ปลูกพลังตัวคุณกระตุ้นพลังทีมงาน
- * การวิเคราะห์และการตัดสินใจในทางธุรกิจ

การดำรงตำแหน่งกรรมการ / ผู้บริหารในกิจการอื่น

-ไม่มี-

รายละเอียดเกี่ยวกับกรรมการ ผู้บริหาร ผู้มีอำนาจควบคุม และเลขานุการบริษัท



ชื่อ - สกุล นางสาวอลงขวัญ วงศาอุทิกุล
อายุ 44 ปี
ดำรงตำแหน่ง เลขานุการคณะกรรมการบริษัท และ ผู้ช่วยกรรมการผู้จัดการใหญ่
บริษัท ไทยรับเบอร์ลาเท็กซ์คอร์ปอเรชั่น (ประเทศไทย) จำกัด (มหาชน)

ประวัติการศึกษา

Master of Business Administration University of Central Oklahoma, U.S.A.
Master of Organization Management & Development Assumption University, Bangkok.
Bachelor of Economics major in International Economics Chulalongkorn University, Bangkok.

สัดส่วนการถือหุ้นของบริษัท

บริษัท ไทยรับเบอร์ลาเท็กซ์คอร์ปอเรชั่น (ประเทศไทย) จำกัด (มหาชน)
1,813,851 หุ้น คิดเป็น 0.27 % ของจำนวนหุ้นทั้งหมด

ความสัมพันธ์ทางครอบครัวระหว่างกรรมการและผู้บริหาร

บุตรของ นายวรเทพ วงศาอุทิกุล

ประวัติส่วนตัว

ที่อยู่ปัจจุบัน 205/164 หมู่ที่ 10 หมู่บ้านมณฑานา-ศรีนครินทร์ ซ.9 ถ.ศรีนครินทร์ ตำบลบางเมือง
อำเภอเมืองสมุทรปราการ จังหวัดสมุทรปราการ 10270

เบอร์โทรศัพท์ (02)751-7171

เบอร์แฟกซ์ (02)316-3938

ประสบการณ์การทำงาน

ปี 2557 - ปัจจุบัน	กรรมการผู้จัดการสายวางแผน และบริหารทรัพยากร	บมจ.ไทยรับเบอร์ลาเท็กซ์คอร์ปอเรชั่น (ประเทศไทย)
ปี 2555 - ปัจจุบัน	กรรมการบริหาร	บจก.ไทยรับเบอร์ลาเท็กซ์กรุ๊ป
ปี 2553 - ก.พ.2559	กรรมการบริหาร	บจก.ไทยรับเบอร์ เอช พี เอ็น อาร์ จำกัด
ปี 2551 - ปัจจุบัน	กรรมการบริหาร	บมจ.เวสต์เฟล็กซ์
ปี 2550 - ปัจจุบัน	กรรมการบริหาร	บจก.ไทยรับเบอร์ แลนด์ แอนด์ แพลนเดชั่น
ปี 2546 - ปัจจุบัน	ผู้ช่วยกรรมการผู้จัดการใหญ่	บมจ.ไทยรับเบอร์ลาเท็กซ์คอร์ปอเรชั่น (ประเทศไทย)

การอบรม / สัมมนา

- * Company Secretary Program สถาบันกรรมการบริษัทไทย
- * Attending short-term training provided by Thai Rubber Latex Co, Public Company Limited
- * Joining student internship program (SIP'21) of Bangkok Bank LTD.
- * Public Relation of Economic Faculty in Chulalongkorn University Festival 1993
- * Attending English Club, Chulalongkorn University

การอบรม / สัมมนา

- * คณะอนุกรรมการฝ่ายธุรกิจยางพารา สมาคมยางพาราไทย
- * Balanced Scorecard แนวทางในการนำไปปฏิบัติให้เป็นผล
- * การพัฒนาภาวะผู้นำ เพื่อเสริมสร้างความเป็นเลิศขององค์กร
- * Leadership Management
- * บทบาทหน้าที่ของผู้จัดการและหลักการบังคับบัญชา
- * บทบาทหน้าที่ของคณะกรรมการบริษัท
- * ปลุกพลังตัวคุณกระตุ้นพลังทีมงาน
- * การวิเคราะห์และการตัดสินใจในทางธุรกิจ
- * การพัฒนาทีมงานและการสร้างสัมพันธ์ภาพในองค์กร โดยกิจกรรม Walk Rally
- * การประสานงานระหว่างหน่วยงานแนวทาง TQM
- * ลดต้นทุน ไม่ลดคุณภาพ
- * การบริหารจัดการในการลดต้นทุนที่ทุกคนมีส่วนร่วม
- * เกณฑ์ใหม่ตามผลบังคับใช้ของ พรบ.หลักทรัพย์ฯ
- * เจ้าหน้าที่ความปลอดภัยในการการทำงาน ระดับบริหาร
- * เทคนิคการตั้งเป้าหมายเพื่อประเมินผลงาน
- * วัฒนธรรมองค์กรเรื่องสำคัญ & การเขียนใบกำหนดหน้าที่

การเข้าร่วมประชุมคณะกรรมการบริษัทในปี 2558 11 ครั้ง (จากการประชุมทั้งหมด 11 ครั้ง)

การดำรงตำแหน่งกรรมการ / ผู้บริหารในกิจการอื่น

-ไม่มี-

รายละเอียดเกี่ยวกับกรรมการ ผู้บริหาร ผู้มีอำนาจควบคุม และเลขาธิการบริษัท



ชื่อ - สกุล นายภักทรพล วงศาสุทธิกุล
อายุ 42 ปี
ดำรงตำแหน่ง ผู้ช่วยกรรมการผู้จัดการใหญ่
บริษัท ไทยรับเบอร์ลาเท็กซ์คอร์ปอเรชั่น (ประเทศไทย) จำกัด (มหาชน)

ประวัติการศึกษา

Master of Business Administration, Assumption University, Bangkok
Bachelor of Business Administration (Major in marketing), Bangkok University Bangkok
High School Kasem Phittaya School, Bangkok

สัดส่วนการถือหุ้นของบริษัท

บริษัท ไทยรับเบอร์ลาเท็กซ์คอร์ปอเรชั่น (ประเทศไทย) จำกัด (มหาชน)
2,024,568 หุ้น คิดเป็น 0.30 % ของจำนวนหุ้นทั้งหมด

ความสัมพันธ์ทางครอบครัวระหว่างกรรมการและผู้บริหาร

บุตรชายของ นายวรเทพ วงศาสุทธิกุล

ประวัติส่วนตัว

ที่อยู่ปัจจุบัน 50/205 หมู่บ้านกฤษดานคร21 ถนนบางนาตราด ก.ม.7 ตำบลบางแก้ว อำเภอบางพลี
จังหวัดสมุทรปราการ 10540
เบอร์โทรศัพท์ (02)751-7171
เบอร์แฟกซ์ (02)316-2485

ประสบการณ์การทำงาน

ปี 2555 - ปัจจุบัน	กรรมการผู้จัดการ	บจก.ไทยรับเบอร์ลาเท็กซ์กรุ๊ป
ปี 2553 - ก.พ.2559	กรรมการบริหาร	บจก.ไทยรับเบอร์ เอช พี เอ็น อาร์ จำกัด
ปี 2551 - ปัจจุบัน	กรรมการบริหาร	บมจ.เวสต์ฟิลด์ส์
ปี 2550 - ปัจจุบัน	กรรมการบริหาร	บจก.ไทยรับเบอร์ แลนด์ แอนด์ แพลนเตชัน
ปี 2549 - ปัจจุบัน	กรรมการบริหาร	บจก.เลเท็กซ์ ซิสเทมส์
ปี 2548 - 2554	ผู้ช่วยกรรมการผู้จัดการใหญ่	บมจ.ไทยรับเบอร์ลาเท็กซ์คอร์ปอเรชั่น (ประเทศไทย)
ปี 2546 - 2558	กรรมการบริหาร	บจก.แอโกรเวลท์

การอบรม / สัมมนา

- * Smart Exporter 3 at Department of Export Promotion
- * EDP รุ่น 3 ของบริษัทจดทะเบียนไทย
- * Balanced Scorecard แนวทางในการนำไปปฏิบัติให้เป็นผล
- * การพัฒนาภาวะผู้นำ เพื่อเสริมสร้างความเป็นเลิศขององค์กร
- * Leadership Management
- * ผลกระทบของการเป็นประชามคมเศรษฐกิจอาเซียนฯ
- * ปลุกยักษ์
- * เจ้าหน้าที่ความปลอดภัยในการทำงาน ระดับบริหาร
- * เทคนิคการตั้งเป้าหมายเพื่อประเมินผลงาน
- * วัฒนธรรมองค์กรเรื่องสำคัญ & การเขียนใบกำหนดหน้าที่

การอบรม / สัมมนา

- * บทบาทหน้าที่ของผู้จัดการและหลักการบังคับบัญชา
- * ปลูกฝังตัวคุณกระตุนพลังทีมงาน
- * การประสานงานระหว่างหน่วยงานแนวทาง TQM
- * การพัฒนาทีมงานและการสร้างสัมพันธภาพในองค์กร
โดยกิจกรรม Walk Rally
- * การบริหารจัดการในการลดต้นทุนที่ทุกคนมีส่วนร่วม
- * ลดต้นทุน ไม่ลดคุณภาพ

การดำรงตำแหน่งกรรมการ / ผู้บริหารในกิจการอื่น

-ไม่มี -

การประกอบธุรกิจ

1. นโยบายและภาพรวมการประกอบธุรกิจ

1.1 ปรัชญาในการดำเนินธุรกิจ วิสัยทัศน์ พันธกิจ ค่านิยม และกลยุทธ์

บริษัท ไทยรับเบอร์ลาเท็กซ์คอร์ปอเรชั่น (ประเทศไทย) จำกัด (มหาชน) “บริษัท” เป็นนิติบุคคลที่จัดตั้งขึ้นในประเทศไทย โดยจดทะเบียนจัดตั้งเมื่อวันที่ 6 ธันวาคม 2528 ประกอบธุรกิจผลิตและจำหน่ายน้ำยางข้นและผลพลอยได้จากน้ำยาง เมื่อวันที่ 29 กรกฎาคม 2534 ได้เข้าจดทะเบียนเป็นบริษัทจดทะเบียนในตลาดหลักทรัพย์แห่งประเทศไทย ชื่อย่อในการซื้อขายหลักทรัพย์ คือ TRUBB ชื่อเรียกของกลุ่มธุรกิจ คือ กลุ่มไทยเท็กซ์ (THAITEX) กลุ่มไทยเท็กซ์มีการขยายการลงทุนอย่างต่อเนื่องในธุรกิจที่เกี่ยวข้องกับยางพารา

ปรัชญาในการดำเนินธุรกิจ

บริษัท ไทยรับเบอร์ลาเท็กซ์คอร์ปอเรชั่น (ประเทศไทย) จำกัด (มหาชน)
ดำเนินธุรกิจภายใต้ปรัชญาอันแน่วแน่ต่อการผลิตสินค้าที่ได้คุณภาพตามมาตรฐานสากล
หรือเหนือกว่ามาตรฐานที่ยอมรับกันในระดับนานาชาติ
ด้วยเหตุผลนี้บริษัทจึงมีการพัฒนาปรับปรุงคุณภาพสินค้าอยู่เสมอ
เพื่อให้สามารถสนองตอบความต้องการและความพึงพอใจสูงสุดของลูกค้าทั้งภายในและภายนอกประเทศ

วิสัยทัศน์

เราจะเป็นผู้นำในอุตสาหกรรมน้ำยางข้นของโลก โดยเน้นการตอบสนองความต้องการของลูกค้าให้ดีที่สุด

พันธกิจ

เป็นผู้ผลิตน้ำยางข้นที่มุ่งเน้นในคุณภาพเหนือกว่ามาตรฐานสากล
เพื่อสนองตอบความต้องการและความพึงพอใจสูงสุดของลูกค้า

ค่านิยม

การทำงานเป็นทีม
เพื่อคุณภาพดีเหนือกว่ามาตรฐาน
ด้วยความรับผิดชอบต่อหน้าที่และผลงาน
ความซื่อสัตย์สุจริต ความโปร่งใส
ความมีประสิทธิภาพ และ รักษาสิ่งแวดล้อม
มุ่งสู่ความเป็นเลิศ

กลยุทธ์

1. หาแหล่งวัตถุดิบที่ถูกกว่า มีปริมาณเพียงพอ คู่แข่งน้อยราย เพื่อได้ต้นทุนที่ถูกกว่า สร้างกำไรเพิ่มขึ้น
2. เพิ่มประสิทธิภาพระบบ BACK OFFICE และปรับเปลี่ยนระบบ IT ให้ทันสมัย ลดพนักงานที่ไม่มีประสิทธิภาพ ปรับขนาดองค์กรให้เล็กลง
3. เพิ่มยอดขายโดยการแยก Segment ของตลาดให้ชัดเจน
4. สร้างนวัตกรรมสินค้าใหม่ให้แตกต่างจากคู่แข่ง เพิ่มความหลากหลายให้กับสินค้า เพื่อสนองต่อความต้องการของลูกค้า หลีกเลี่ยงการทำสงครามราคา
5. หยุดการผลิตโรงงานที่ผลิตไม่คุ้มทุน

1.2 การเปลี่ยนแปลงและพัฒนาการที่สำคัญ

ด้านอำนาจการควบคุมบริษัทเป็นของกลุ่มผู้เริ่มก่อตั้งบริษัท ซึ่งปัจจุบันดำรงตำแหน่งอยู่ในคณะกรรมการบริษัทและคณะกรรมการบริหาร

คณะกรรมการได้แต่งตั้งผู้บริหารรุ่นใหม่ขึ้นมาเรียนรู้งานและแบ่งเบาภารกิจของคณะกรรมการบริหารในตำแหน่งผู้ช่วยกรรมการผู้จัดการใหญ่ ปัจจุบันมีผู้ดำรงตำแหน่งผู้ช่วยกรรมการผู้จัดการใหญ่จำนวน 3 ท่าน นอกจากนี้ บริษัทได้แต่งตั้งผู้ช่วยกรรมการผู้จัดการใหญ่และผู้บริหารรุ่นใหม่ท่านอื่นๆ ไปดำรงตำแหน่งกรรมการผู้จัดการบริษัทในเครือ เพื่อความคล่องตัวและเพิ่มประสิทธิภาพในการบริหารงาน

ปี 2557 มีการแต่งตั้งผู้บริหารระดับสูงใหม่จำนวน 2 ตำแหน่ง คือ ประธานเจ้าหน้าที่บริหารฝ่ายปฏิบัติการ รับผิดชอบสายงานสนับสนุนและปฏิบัติการ และประธานเจ้าหน้าที่ฝ่ายการตลาด รับผิดชอบงานด้านสายการตลาดและการขาย เพื่อแบ่งเบาภาระหน้าที่ของกรรมการผู้จัดการใหญ่

ในช่วง 3 ปีที่ผ่านมา ลักษณะการประกอบธุรกิจมีการเปลี่ยนแปลงที่สำคัญ คือ

- ขยายการลงทุนไปในประชาคมเศรษฐกิจอาเซียน (AEC) ปี 2556 บริษัทได้ก่อตั้งบริษัทย่อยแห่งใหม่ชื่อ Myanmar Thai Rubber Joint Corporation Limited ในสาธารณรัฐแห่งสหภาพเมียนมาร์ ทุนจดทะเบียน 80 ล้านบาท บริษัทถือหุ้นในสัดส่วนร้อยละ 64 คิดเป็นเงินลงทุน 51.20 ล้านบาท ในปี 2557 บริษัทได้ชำระค่าซื้อหุ้นดังกล่าวบริษัทย่อยดำเนินธุรกิจบริหารสวนยางพารา โรงรมควันยางแผ่น และโรงงานน้ำยางข้นในเมืองมะริด จังหวัดทวาย ซึ่งสาธารณรัฐแห่งสหภาพเมียนมาร์มีจุดเด่นด้านการเกษตร โดยมีสวนยางพาราที่สามารถสนับสนุนการจัดหาวัตถุดิบยางพาราในอนาคต และเพื่อสิทธิประโยชน์ด้านภาษีจากการลงทุนในเขต AEC และเป็นบริษัทแรกที่ได้รับใบอนุญาตส่งเสริมการลงทุนด้านธุรกิจยางพาราจากคณะกรรมการส่งเสริมการลงทุนของสาธารณรัฐแห่งสหภาพเมียนมาร์ ทั้งนี้ โรงงานน้ำยางข้นได้เริ่มดำเนินการผลิตในปี 2558
- สวนยางพาราในภาคเหนือเริ่มกรีดยาง บริษัท ไทยรับเบอร์ แลนด์ แอนด์ แพลนเตชัน จำกัด บริษัทย่อยเริ่มปลูกยางพาราในภาคเหนือตั้งแต่ปี 2549 ปัจจุบันมีต้นยางพาราที่เริ่มให้ผลผลิตแล้ว และ ต้นที่กำลังเจริญเติบโตพร้อมที่จะให้ผลผลิตในอนาคตรวมประมาณ 560,570 ต้น ในปี 2556 เป็นปีแรกที่เริ่มทดลองกรีดยาง และคาดว่าจะทยอยเปิดกรีดยางจนเกือบทั้งหมดภายในปี 2562

- การปรับแผนการผลิตของกลุ่มน้ำยางชั้น ปี 2556 บริษัท ไทยรับเบอร์ลาเท็กซ์กรุ๊ป จำกัด บริษัทย่อยได้หยุดการผลิตของโรงงานน้ำยางชั้นขนาดเล็ก 1 โรงงาน คือ สาขาบึงกาฬ จังหวัดบึงกาฬ เนื่องจากมีการผลิตที่ไม่ถึงจุดคุ้มทุน เพื่อลดต้นทุนคงที่ และมีการขายสินทรัพย์ดังกล่าวในปี 2558 ซึ่งได้สร้างรายได้และกำไรจากการขายสินทรัพย์ให้แก่บริษัท ในส่วนของโรงงานน้ำยางชั้นที่เหลือ กลุ่มบริษัทได้มีการปรับแผนการผลิตและจัดสรรเป้าหมายการผลิตใหม่ให้เหมาะสม
- เพิ่มการถือหุ้นในธุรกิจที่นอนยางพารา ปี 2557 บริษัทได้ซื้อหุ้นสามัญของบริษัท เลเท็กซ์ ซิสเทมส์ จำกัด บริษัทย่อย เพิ่มจากร้อยละ 44.93 เป็น 56.16 เนื่องจากธุรกิจที่นอนยางพารามีผลประกอบการที่ดีและให้ผลตอบแทนสูงจากการลงทุน
- ขายเงินลงทุนในบริษัท ไทยรับเบอร์ลาเท็กซ์กรุ๊ป จำกัด (เซี่ยงไฮ้) ประเทศจีน ซึ่งเป็นบริษัทย่อยของบริษัท ไทยรับเบอร์ลาเท็กซ์กรุ๊ป จำกัด จากเงินลงทุน 1 ล้านดอลลาร์สหรัฐอเมริกา สัดส่วนการถือหุ้นที่ร้อยละ 100 เหลือเงินลงทุน 0.55 ล้านดอลลาร์สหรัฐอเมริกา สัดส่วนการถือหุ้นเหลือร้อยละ 55 ในเดือนธันวาคม 2557
- เพิ่มทุนในธุรกิจผลิตยางแท่งในปี 2558 บริษัท ไทยรับเบอร์ เอช พี เอ็น อาร์ จำกัด บริษัทย่อยได้เพิ่มทุนจดทะเบียนจาก 250 ล้านบาทเป็น 500 ล้านบาท เพื่อลดอัตราส่วนหนี้สินต่อทุน
- เลิกกิจการของธุรกิจขายหน้าซื้อขายสินค้าเกษตรล่วงหน้าในปี 2558 ที่ประชุมผู้ถือหุ้นของบริษัท แอโกรเวลท์ จำกัด บริษัทย่อย มีมติเลิกกิจการ เนื่องจากปริมาณการซื้อขายที่เบาบางในตลาดซื้อขายสินค้าเกษตรล่วงหน้าแห่งประเทศไทย ทำให้บริษัทย่อยไม่สามารถสร้างกำไรได้
- ขายทรัพย์สินของธุรกิจยางแท่ง เมื่อวันที่ 24 กุมภาพันธ์ 2559 บริษัท ไทยรับเบอร์ เอช พี เอ็น อาร์ จำกัด ซึ่งเป็นบริษัทย่อยได้ลงนามในสัญญาจะ ซื้อจะขายทรัพย์สิน ซึ่งประกอบไปด้วย ที่ดิน อาคารและอุปกรณ์ ซึ่งใช้สำหรับประกอบกิจการผลิตยางแท่งให้แก่บริษัทแห่งหนึ่ง ทั้งนี้จะมีการจดทะเบียนโอนกรรมสิทธิ์ในทรัพย์สินภายในวันที่ 30 มิถุนายน 2559

1.3 โครงสร้างการถือหุ้นของกลุ่มบริษัท

นโยบายการดำเนินงานหลักของกลุ่ม คือ การเป็นผู้ผลิตและจัดจำหน่าย โดยมีนโยบายการแบ่งการดำเนินงานเป็นกลุ่มธุรกิจได้ 5 กลุ่ม คือ กลุ่มน้ำยางชั้น กลุ่มยางแท่ง กลุ่มผลิตภัณฑ์ยาง กลุ่มสวนยางพารา และกลุ่มนายหน้า โดยรายได้หลักของกลุ่มบริษัทมาจากกลุ่มน้ำยางชั้น

กลุ่มน้ำยางชั้นจะซื้อน้ำยางสดจากชาวสวนเพื่อผลิตน้ำยางชั้นและจำหน่ายให้แก่ลูกค้าภายนอกและบริษัทในเครือ ประกอบด้วยบริษัทย่อยที่ผลิตเส้นด้ายยางยืดและผลิตที่นอนยางพารา ซึ่งบริษัทในเครือจะผลิตสินค้าสำเร็จรูปจากยางพาราและจำหน่ายต่อให้แก่ลูกค้าภายนอก

กลุ่มสวนยางพาราจะใช้น้ำยางสดจากสวนยางพารา เพื่อผลิตยางก้อนถ้วยและ ADS (Air Dried Sheet) จำหน่ายต่อให้แก่ลูกค้าภายในและภายนอกกลุ่ม หรือ อาจจำหน่ายในรูปน้ำยางสดให้แก่โรงงานน้ำยางชั้น กลุ่มยางแท่งจะจัดซื้อยางก้อนถ้วยและยางแผ่นจากสวนยางพาราของบริษัทในเครือและชาวสวน เพื่อผลิตยางแท่งและจำหน่ายต่อให้แก่ลูกค้าภายนอก กลุ่มนายหน้าดำเนินงานเป็นนายหน้าในตลาดสินค้าเกษตรล่วงหน้าแห่งประเทศไทย (AFET) ซึ่งรับคำสั่งซื้อ-ขายสัญญาซื้อขายสินค้าเกษตรล่วงหน้าของกลุ่มบริษัทและลูกค้าภายนอก

รายชื่อบริษัทในแต่ละกลุ่มและโครงสร้างการถือหุ้นของกลุ่มบริษัทในปี 2558 มีดังนี้

ชื่อกลุ่มและชื่อบริษัท

สัดส่วนการถือหุ้น

1. กลุ่มน้ำยางข้น

1. บริษัท ไทยรับเบอร์ลาเท็กซ์คอร์ปอเรชั่น (ประเทศไทย) จำกัด (มหาชน)
2. บริษัท ไทยรับเบอร์ลาเท็กซ์กรุ๊ป จำกัด (บริษัทย่อย) 99.99%
(บริษัท ไทยรับเบอร์ลาเท็กซ์กรุ๊ป จำกัด มีบริษัทย่อย 1 แห่งชื่อ บริษัท ไทยรับเบอร์ลาเท็กซ์กรุ๊ป จำกัด (เซียงไฮ้))

2. กลุ่มยางแท่ง

1. บริษัท ไทยรับเบอร์ เอช พี เอ็น อาร์ จำกัด (บริษัทย่อย) 99.99%

3. กลุ่มผลิตภัณฑ์ยาง

1. บริษัท เวิลด์เฟล็กซ์ จำกัด (มหาชน) (บริษัทย่อย) 98.44%
2. บริษัท เลเท็กซ์ ซิสเทมส์ จำกัด (บริษัทย่อย) 56.16%

4. กลุ่มสวนยางพารา

1. บริษัท ไทยรับเบอร์แลนด์ แอนด์ แพลนเตชัน จำกัด (บริษัทย่อย) 99.99%
(บริษัท ไทยรับเบอร์แลนด์ แอนด์ แพลนเตชัน จำกัด มีบริษัทร่วม 1 แห่งชื่อ บริษัท สวนยางวังสมบูรณ์ จำกัด)
2. Myanmar Thai Rubber Joint Corporation Limited (บริษัทย่อย) 64.00%

5. กลุ่มนายหน้า

1. บริษัท แอโกรเวลท์ จำกัด (บริษัทย่อย) 99.99%

(ที่ประชุมวิสามัญผู้ถือหุ้น ครั้งที่ 3/2558 วันที่ 27 ธันวาคม 2558 ของบริษัท แอโกรเวลท์ จำกัด ได้อนุมัติการเลิกกิจการ)

โครงสร้างการถือหุ้นของกลุ่มบริษัท

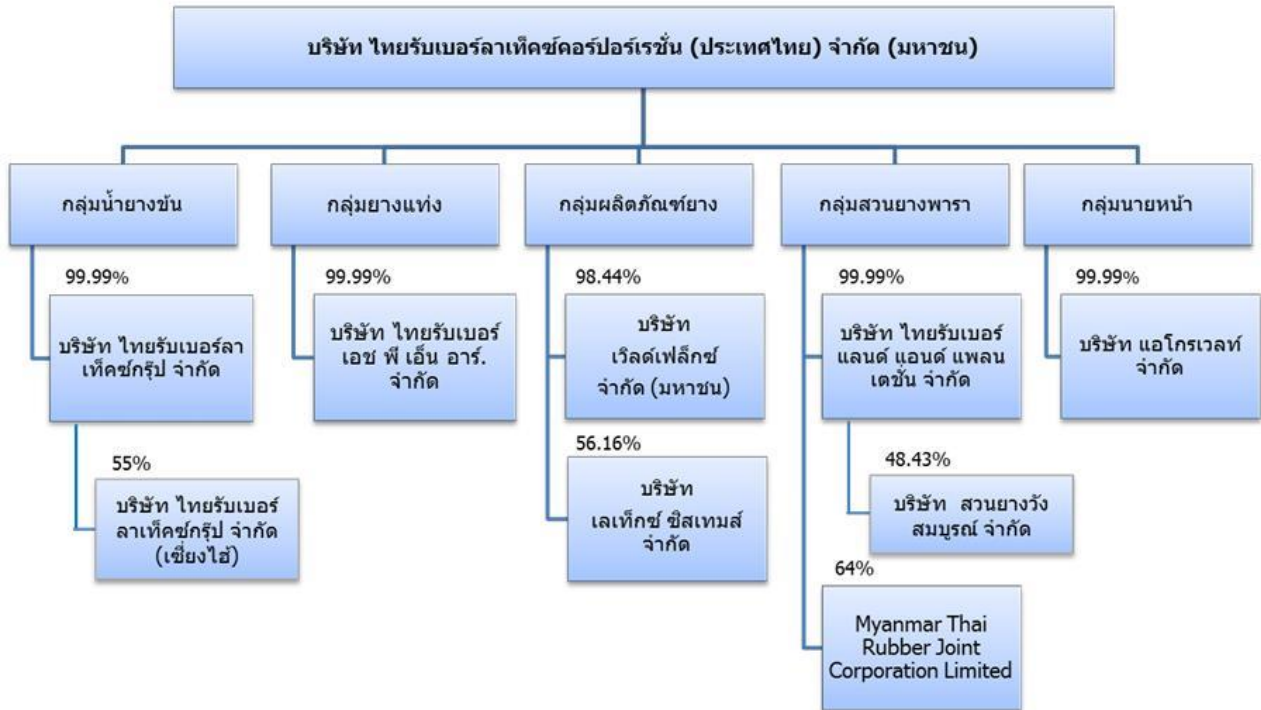

2. ลักษณะการประกอบธุรกิจ

โครงสร้างรายได้

(ล้านบาท)

กลุ่มธุรกิจ	ปี 2558		ปี 2557		ปี 2556	
	รายได้	%	รายได้	%	รายได้	%
1. กลุ่มน้ำยางชั้น	8,169.33	70.14%	9,739.26	71.78%	11,989.23	72.38%
2. กลุ่มผลิตภัณฑ์ยาง	1,742.00	14.96%	1,539.21	11.34%	1,617.88	9.77%
3. กลุ่มยางแท่ง	1,402.28	12.04%	1,979.96	14.59%	2,737.84	16.53%
4. กลุ่มสวนยางพารา	58.87	0.51%	1.22	0.01%	23.12	0.14%
5. กลุ่มนายหน้า	0.96	0.01%	3.39	0.02%	2.56	0.02%
6. รายได้อื่น	274.36	2.36%	305.21	2.25%	158.76	1.10%
รายได้รวมก่อนหักรายการระหว่างกัน	11,647.80	100.00%	13,568.25	100.00%	16,529.39	100.00%
หัก: รายการระหว่างกัน	(2,657.52)		(2,027.50)		(2,916.80)	
รายได้รวมหลังหักรายการระหว่างกัน	8,990.27		11,540.75		13,612.59	

กลุ่มน้ำยางชั้น

2.1 ลักษณะผลิตภัณฑ์หรือบริการ

บริษัทและบริษัท ไทยรับเบอร์ลาเท็กซ์กรุ๊ป จำกัด “บริษัทย่อย” ดำเนินธุรกิจเป็นผู้ผลิตน้ำยางพาราเข้มข้น (Concentrated Latex) ซึ่งผลิตโดยการนำเอาน้ำยางพาราสดมาแยกส่วนที่เป็นของเหลวอื่นและสารที่ไม่ใช่เนื้อยางบางอย่างออกด้วยวิธีผ่านเครื่องจักรกลปั่นแยกด้วยความเร็วสูง น้ำยางชั้นที่ได้จะมีคุณสมบัติ คือ ความเข้มข้น 60% ของเนื้อยางแห้ง สามารถเก็บรักษาไว้ในสภาพของเหลวได้เป็นเวลานาน และมีคุณสมบัติทางเคมีที่เหมาะสมกับการนำไปเป็นวัตถุดิบหลักในการผลิตถุงมือแพทย์ ถุงมือยาง ถุงยางอนามัย ฟองน้ำ หัวนมยาง เส้นด้ายยางยืด กาว ลูกโป่ง เป็นต้น ผลิตภัณฑ์ที่ใช้ทดแทนน้ำยางชั้นธรรมชาติ คือ น้ำยางสังเคราะห์ ซึ่งน้ำยางสังเคราะห์ไม่สามารถใช้ทดแทนในบางผลิตภัณฑ์ เช่น ถุงมือแพทย์ ถุงยางอนามัย

สำหรับบริษัท ไทยรับเบอร์ลาเท็กซ์กรุ๊ป จำกัด เซี่ยงไฮ้ เป็นบริษัทที่จดทะเบียนในประเทศจีน ดำเนินธุรกิจซื้อขายผลิตภัณฑ์ยางพาราทุกชนิดในประเทศจีน ผลิตภัณฑ์หลักที่จำหน่าย คือ ยางแท่ง (STR20) และน้ำยางชั้น

ปัจจุบันบริษัทได้ใบรับรองระบบคุณภาพมาตรฐาน ISO 9001 : 2008 , ISO 14001 : 2004 และ IEC 17025 (ห้องแล็บมาตรฐาน) โดยเป็นบริษัทแรกในอุตสาหกรรมน้ำยางชั้นของประเทศไทยที่ได้รับใบรับรองห้องแล็บมาตรฐานในการทดสอบน้ำยางพารา นอกจากนี้ บริษัทย่อยได้ใบรับรองระบบคุณภาพมาตรฐาน ISO 9001 : 2008 , ISO 14001 : 2004

2.2 การตลาดและการแข่งขัน

(1) นโยบายและลักษณะการตลาด

1. กลยุทธ์การแข่งขันที่สำคัญ

- รับคำสั่งซื้อล่วงหน้าไม่เกิน 3 เดือน: เพื่อให้คาดการณ์ต้นทุนได้ใกล้เคียงความเป็นจริงและตั้งราคาขายในระดับที่มีกำไรและแข่งขันได้ รวมทั้งช่วยวางแผนการผลิตได้อย่างดี
- การตั้งราคาขายที่มีกำไรและสามารถแข่งขันได้: การมีโรงงานกระจายอยู่ใน 2 ภาค คือ ภาคใต้และภาคตะวันออก ซึ่งมีฤดูกาลของของผลัดใบต่างกันจึงมีปัญหาราคาขาดแคลนวัตถุดิบน้อยกว่าผู้ผลิตที่มีโรงงานอยู่ในภาคเดียว ทำให้สามารถควบคุมต้นทุนการผลิตได้อย่างมีประสิทธิภาพและเป็นผู้นำในการตั้งราคาขาย
- มีสินค้าจำหน่ายอย่างสม่ำเสมอและจัดส่งตรงตามกำหนด : จากการเป็นผู้ผลิตรายใหญ่สุดของโลก ทำให้บริษัทฯ สามารถจัดส่งสินค้าให้แก่ลูกค้าได้ตลอดปีตามกำหนด
- การประกันคุณภาพสินค้า: บริษัทจะผลิตน้ำยางขึ้นให้เป็นไปตามสูตรที่ลูกค้าต้องการ หากไม่เป็นไปตามสูตร จะมีการปรับปรุงสินค้าให้ได้ตามความต้องการของลูกค้า
- การบริการหลังการขาย: บริษัทฯ ได้มอบสินค้าและให้บริการแก่ลูกค้าด้วยความซื่อสัตย์และดูแลลูกค้าเป็นอย่างดีตลอดมา

2. ลักษณะลูกค้า

ลูกค้าส่วนใหญ่เป็นลูกค้าที่ติดต่อซื้อขายกันมานาน และมีความสัมพันธ์ที่ดีต่อกันเพราะบริษัทและบริษัทย่อยได้ส่งมอบสินค้าและบริการแก่ลูกค้าด้วยความซื่อสัตย์ โดยให้ความช่วยเหลือและแก้ไขปัญหาต่างๆ เมื่อลูกค้าต้องการ อีกทั้งมีความยืดหยุ่นในเรื่องของสินค้าขาดหรือเกิน

3. กลุ่มลูกค้าเป้าหมาย

กลุ่มลูกค้าเป้าหมาย คือ ผู้ผลิตผลิตภัณฑ์จากยางพารา ซึ่งใช้น้ำยางขึ้นเป็นวัตถุดิบในการผลิต เช่น ถุงมือยาง เส้นด้ายยางยืด จุกนมยาง ถุงยางอนามัย ที่นอน หมอนยางพารา ลูกโป่ง และกาว เป็นต้น

4. การจำหน่ายและช่องทางการจัดจำหน่าย

สัดส่วนการจัดจำหน่ายในประเทศอยู่ที่ร้อยละ 60 ส่วนต่างประเทศอยู่ที่ร้อยละ 40 ลูกค้าต่างประเทศ ได้แก่ จีน มาเลเซีย เกาหลีใต้ ปากีสถาน อินเดีย ยุโรปฯ ในด้านช่องทางการจัดจำหน่าย สัดส่วนจำหน่ายตรงถึงผู้ผลิตผลิตภัณฑ์ยางร้อยละ 80 ผ่านผู้นำเข้าร้อยละ 20 กลุ่มน้ำยางขึ้นไม่มีความเสี่ยงจากการพึ่งพิงลูกค้ารายใหญ่เพราะไม่มีการขายให้แก่ลูกค้ารายใดรายหนึ่งในสัดส่วนที่สูงกว่าร้อยละ 30 ของรายได้

(2) สภาพการแข่งขันในปีที่ผ่านมาและแนวโน้มภาวะอุตสาหกรรม

ปี 2558 แนวโน้มตลาดยางพาราโลกมีรูปแบบเดียวกับปี 2557 ราคายางพาราธรรมชาติในตลาดโลกลดลง 20% โดยราคาที่แท้จริงถูกกดดันลงมาตั้งแต่ต้นปี 2557 สาเหตุสำคัญคือ ความต้องการใช้รวมทั่วโลกของยางพาราธรรมชาติมีการชะลอตัวลงอย่างต่อเนื่อง โดยเฉพาะจากประเทศจีน ซึ่งเป็นผู้บริโภทยางพาราธรรมชาติรายใหญ่สุดของโลก ความต้องการใช้จากยุโรป สหรัฐอเมริกา และส่วนอื่นของตลาดโลกล้วนลดลงอย่างมาก ซึ่งเป็นผลจากวิกฤติเศรษฐกิจทั่วโลก ราคาดินค้าโภคภัณฑ์ล้วนประสบภาวะเดียวกัน ราคาของพาราฯ ยังถูกกดดันจากระดับสินค้าคงเหลือส่วนเกินในประเทศ

ไทยที่มากกว่า 300,000 ตัน เพราะผลผลิตยางที่ออกมาสูงกว่าความต้องการใช้ตั้งแต่ปี 2555

ในประเทศญี่ปุ่น การอ่อนค่าของเงินเยนล้มเหลวที่จะทำให้การส่งออกฟื้นตัวอย่างมีนัยสำคัญ ส่งผลไปยังปริมาณการผลิตสินค้าที่จะส่งออกโดยผู้ผลิตญี่ปุ่นต้องลดลงตามไปด้วย

ราคายางพาราที่ตกต่ำมีผลกระทบต่อผลผลิตยางของโลก สวนยางพาราประสบภาวะรายได้ลดลง เพราะราคายางที่ต่ำจนไม่จูงใจให้เกิดการกรีดยาง ผลผลิตยางพาราในปี 2558 จึงค่อนข้างใกล้เคียงกับปีที่ผ่านมา ปี 2558 ผลผลิตยางพาราทั่วโลกอยู่ที่ 11.81 ล้านตัน (LMC Rubber Bulletin) เทียบกับ 11.62 ล้านตันในปี 2557 เพิ่มขึ้นเล็กน้อยที่ร้อยละ 1.02

ในด้านความต้องการใช้ยางพารา คาดการณ์ว่าการนำเข้าของจีนเพิ่มขึ้นร้อยละ 3 เป็น 4.10 ล้านตัน จาก 3.809 ล้านตันในปี 2557 ส่วนการบริโภคยางพาราในจีนเพิ่มขึ้นในอัตราต่ำที่ร้อยละ 2.90 เทียบกับร้อยละ 13 ในปี 2557 (ที่มา: Associated of Natural Producing Countries (ANRPC))

2.3 การจัดหาผลิตภัณฑ์

(1) ลักษณะการจัดการ

กลุ่มน้ำยางชั้นในประเทศไทยมีโรงงานรวม 7 โรงงาน กระจายที่ตั้งในภาคตะวันออก 4 โรงงาน และภาคใต้ 3 โรงงาน กำลังการผลิตเต็มที่มีประมาณ 230,000 ตันต่อปี นอกจากนี้ ทางกลุ่มมีการซื้อสินค้าจากโรงงานพันธมิตรจำนวน 3 แห่ง เพื่อให้เป็นไปตามนโยบายเพิ่มปริมาณการผลิตของโรงงานภายในกลุ่มน้ำยางชั้น จัดได้ว่าทางกลุ่มเป็นผู้ผลิตรายใหญ่ของโลก

ทางกลุ่มมีนโยบายการผลิตที่สำคัญ คือ ผลิตตามสูตรที่ลูกค้าต้องการ และทำให้น้ำยางชั้นสามารถรักษาความเข้มข้นตามมาตรฐานให้ได้มากที่สุด นอกจากนี้ ในการจัดหาวัตถุดิบหลัก คือ น้ำยางพาราสด จัดซื้อจากประเทศไทย ร้อยละ 100 โดยรับซื้อจากชาวสวนและตัวแทนจำหน่ายตามพื้นที่ใกล้โรงงาน เพื่อให้ได้วัตถุดิบในราคาต่ำ รวมทั้งจัดซื้อน้ำยางพาราสดจากพื้นที่ในจังหวัดอื่น เพื่อให้ได้วัตถุดิบมากขึ้น สำหรับวัตถุดิบรอง คือสารเคมีเพื่อรักษาสภาพน้ำยาง จัดซื้อจากในประเทศ ร้อยละ 100 ผู้จำหน่ายในประเทศมีประมาณ 15 ราย ในด้านการจัดซื้อ กลุ่มน้ำยางชั้นไม่มีความเสี่ยงจากการพึ่งพิงผู้จัดจำหน่ายรายใหญ่ เพราะไม่มีการซื้อจากผู้จัดจำหน่ายรายใดรายหนึ่งในสัดส่วนที่สูงกว่าร้อยละ 30 ของยอดซื้อรวม ในปี 2558 ราคาซื้อน้ำยางพาราสดลดลงในสัดส่วนร้อยละ 18 จากปีก่อน

สำหรับบริษัท ไทยรับเบอร์ลันเทคซ์กรุ๊ป จำกัด เซี่ยงไฮ้ ประเทศจีน ดำเนินงานด้านซื้อขายผลิตภัณฑ์ยางพาราทุกชนิด โดยเน้นการจำหน่ายยางแท่งและน้ำยางชั้น ทำการจัดซื้อจากผู้ผลิตในประเทศจีนและประเทศไทย และทำการจำหน่ายในตลาดประเทศจีน ผลการดำเนินงานมีแนวโน้มสร้างกำไรได้อย่างต่อเนื่อง

(2) ผลกระทบต่อสิ่งแวดล้อม

กลุ่มน้ำยางชั้นได้ทำการผลิตโดยตระหนักถึงผลกระทบต่อสิ่งแวดล้อม ระยะเวลา 3 ปีที่ผ่านมา ได้จัดสรรเงินเพื่อการลงทุนและเป็นค่าใช้จ่ายเกี่ยวกับบ่อน้ำเสีย จำนวนเงินรวม 5.56 ล้านบาท เพื่อให้ระบบการควบคุมสิ่งแวดล้อมเป็นไปตามกฎหมายและมาตรฐานสากล สำหรับในระบบบำบัดน้ำทิ้งทางกลุ่มสามารถควบคุมค่า BOD ให้อยู่ในระดับต่ำกว่ามาตรฐานของกระทรวงอุตสาหกรรม ในช่วงระยะเวลา 3 ปีที่ผ่านมา ไม่มีปัญหาสิ่งแวดล้อม

กลุ่มยางแท่ง

บริษัท ไทยรับเบอร์ เอช พี เอ็น อาร์ จำกัด “บริษัทย่อย” มีผลิตภัณฑ์หลัก คือ ยางแท่ง STR20 (Standard Thai Rubber 20) วัตถุดิบสำคัญ คือ ยางก้อนถ้วย ยางแผ่น โดยผ่านกระบวนการนำไปย่อยเป็นชิ้นเล็กๆ อบให้แห้งด้วยความร้อนและอัดเป็นแท่ง ผลิตภัณฑ์ที่ได้ส่วนใหญ่จะใช้ในอุตสาหกรรมผลิตยางล้อรถยนต์

โรงงานเริ่มผลิต STR20 ตั้งแต่เดือนมกราคมปี 2555 โรงงานตั้งอยู่ที่จังหวัดชุมพร กำลังการผลิตในปี 2556 อยู่ที่ 42,000 ตันต่อปี และเพิ่มขึ้นมาเป็น 50,000 ตันต่อปีในปี 2557-2558

เมื่อวันที่ 24 กุมภาพันธ์ 2559 บริษัท ไทยรับเบอร์ เอช พี เอ็น อาร์ จำกัด ซึ่งเป็นบริษัทย่อยได้ลงนามในสัญญาจะซื้อจะขายทรัพย์สิน ซึ่งประกอบไปด้วย ที่ดิน อาคารและอุปกรณ์ ซึ่งใช้สำหรับประกอบกิจการผลิตยางแท่งให้แก่บริษัทแห่งหนึ่ง ทั้งนี้จะมีการจดทะเบียนโอนกรรมสิทธิ์ในทรัพย์สินภายในวันที่ 30 มิถุนายน 2559 ปัจจุบันบริษัทได้รับชำระเงินมัดจำเรียบร้อยแล้ว

กลุ่มผลิตภัณฑ์ยาง

เส้นด้ายยางยืด

2.1 ลักษณะผลิตภัณฑ์หรือบริการ

บริษัท เวลด์เฟล็กซ์ จำกัด (มหาชน) “บริษัทย่อย” มีผลิตภัณฑ์หลัก คือ เส้นด้ายยางยืด (Rubber Thread) วัตถุดิบสำคัญ คือ น้ำยางข้น ผลิตภัณฑ์ที่ได้ส่วนใหญ่จะใช้ในอุตสาหกรรมสิ่งทอ โดยลูกค้าซื้อเส้นด้ายยางยืดไปเป็นวัตถุดิบในการประกอบสิ่งทออีกต่อหนึ่ง โดยนำไปทอกับเส้นใยโพลีเอสเตอร์ เพื่อให้กลายเป็นแถบ Elastic สำหรับเสื้อผ้าสำเร็จรูป เช่น ชุดชั้นในสุภาพสตรี ขอบเอวกางเกงยืด ขอบถุงเท้า เป็นต้น ผลิตภัณฑ์ที่ใช้ทดแทนเส้นด้ายยางยืดธรรมชาติได้ก็คือเส้นด้ายยางสังเคราะห์ ซึ่งถ้าหากราคาของเส้นด้ายยางสังเคราะห์มีราคาถูกลงถึงระดับหนึ่ง จะทำให้ลูกค้าหันไปใช้เส้นด้ายยางสังเคราะห์แทนเส้นด้ายยางยืดที่มาจากยางพาราธรรมชาติ ประกอบกับในปี 2558 ราคาน้ำมันที่ปรับตัวลดลงอย่างต่อเนื่อง ส่งผลให้ราคาเส้นด้ายยางสังเคราะห์ปรับตัวลดลงอีก ทำให้ผู้ใช้เริ่มเปลี่ยนไปใช้เส้นด้ายยางสังเคราะห์แทนแต่อย่างไรก็ตามในปัจจุบัน กลุ่มลูกค้าที่ใช้สินค้าทั้งสองประเภทยังคงแบ่งแยกกันอยู่

2.2 การตลาดและการแข่งขัน

(1) นโยบายและลักษณะการตลาด

1. กลยุทธ์การแข่งขันที่สำคัญ

- สามารถรองรับความต้องการของลูกค้าได้ทั้งรายเล็กและรายใหญ่
- สร้างความมั่นใจให้แก่ลูกค้าด้วยการส่งมอบสินค้าตามกำหนด
- มีการบริการหลังการขาย โดยมีตัวแทนประจำท้องถิ่นดูแลรักษาตลาด
- มีการเยี่ยมชมลูกค้าเป็นระยะๆ เพิ่มความมั่นใจให้กับลูกค้า
- การรับประกันคุณภาพสินค้าจนถึงผู้บริโภค
- มีสินค้าที่ครอบคลุมทุกความต้องการตั้งแต่เบอร์เล็กถึงเบอร์ใหญ่

2. การจำหน่ายและช่องทางการจำหน่าย

สัดส่วนการจำหน่ายในประเทศอยู่ที่ร้อยละ 5 ของยอดขายรวม จะจำหน่ายตรงถึงผู้ใช้และผ่านตัวแทนจำหน่าย สำหรับตลาดต่างประเทศ มีสัดส่วนการจำหน่ายสูงถึงร้อยละ 95 ของยอดขายรวม โดยจัดจำหน่ายผ่านผู้จัดจำหน่ายในท้องถิ่น ตลาดที่สำคัญ ได้แก่ จีน ประเทศแถบเอเชียใต้ และประเทศในกลุ่มอเมริกาใต้ กลุ่มยางยืดไม่มีความเสี่ยงจากการพึ่งพิงลูกค้ารายใหญ่ เพราะไม่มีการขายให้แก่ลูกค้ารายใดรายหนึ่งในสัดส่วนที่สูงกว่าร้อยละ 20 ของรายได้

(2) สภาพการแข่งขันในปีที่ผ่านมาและแนวโน้มภาวะอุตสาหกรรม

อุตสาหกรรมเส้นด้ายยางยืดเป็นอุตสาหกรรมต่อเนื่องจากน้ำยางข้น จัดอยู่ในประเภทผลิตภัณฑ์จากยางธรรมชาติ โดยเป็นสินค้าสำเร็จรูปของอุตสาหกรรมสิ่งทอ บริษัทย่อยเป็นผู้ผลิตรายใหญ่อันดับต้นๆ ของประเทศจากจำนวน 5 ราย คู่แข่งขันส่วนใหญ่เป็นผู้ผลิตในประเทศ, ผู้ผลิตในประเทศมาเลเซีย และผู้ผลิตในประเทศจีน ในปี 2558 ความต้องการใช้ยางยืดลดลง เพราะสภาพเศรษฐกิจของจีน และตลาดโลกยังคงซบเซา ประกอบกับสถานการณ์ราคายางพาราที่ลดลงอย่างต่อเนื่อง ทำให้ลูกค้ายังคงชะลอการสั่งซื้อยางยืด และไม่กล้าที่จะสั่งซื้อเป็นจำนวนมาก

ท่ามกลางสถานการณ์ที่มีการแข่งขันสูงและความต้องการใช้ลดลง แต่ในปี 2558 บริษัทยังคงเพิ่มปริมาณการขายได้ร้อยละ 2 เพราะมีการปรับปรุงคุณภาพ เพิ่มปริมาณการผลิต เพิ่มช่องทางการตลาด ซึ่งสามารถขยายตลาดไปตลาดอื่นนอกเหนือจากจีน เช่น กลุ่มประเทศอเมริกาใต้, กลุ่มประเทศยุโรปและกลุ่มประเทศมุสลิม ซึ่งเป็นตลาดที่มีราคาสูงกว่าตลาดจีน

2.3 การจัดหาผลิตภัณฑ์

(1) ลักษณะการจัดหา

บริษัทย่อยมีโรงงานตั้งอยู่ในจังหวัดระยอง มีกำลังการผลิตเต็มที่ 24,000 ตันต่อปี นโยบายการผลิตที่สำคัญคือ ผลิตสินค้าตามที่ถูกคำสั่งซื้อ โดยใช้วัตถุดิบที่มีอยู่ในประเทศ การจัดหาวัตถุดิบหลัก คือ น้ำยางข้น จัดซื้อจากภายในประเทศทั้งหมด โดยซื้อจากบริษัทที่เกี่ยวข้องกันและบางส่วนซื้อจากผู้ค้าในประเทศ สำหรับสารเคมี จัดซื้อจากผู้นำเข้าเป็นส่วนใหญ่ กลุ่มยางยืดมีความเสี่ยงจากการพึ่งพิงผู้จัดจำหน่ายรายใหญ่ คือ กลุ่มน้ำยางข้นของกลุ่มไทยเทคซ์ เพราะมีการซื้อจากผู้จัดจำหน่ายรายใดรายหนึ่งในสัดส่วนที่สูงกว่าร้อยละ 30 ของยอดซื้อรวม แต่ยอมเป็นการรับประกันได้ว่า จะมีวัตถุดิบในการผลิตตลอดทั้งปี

(2) ผลกระทบต่อสิ่งแวดล้อม

ในกระบวนการผลิตจะต้องมีระบบการบำบัดน้ำที่ดี บริษัทย่อยได้ตระหนักถึงใช้ระบบบำบัดน้ำที่ใช้ในกระบวนการผลิตทุกขั้นตอนอย่างถาวร มุ่งเน้นลดการใช้ในการผลิต นอกจากนี้ ยังมีกระบวนการนำสารเคมีบางส่วนกลับมาใช้ในกระบวนการผลิตได้อีก เพื่อลดการใช้ปริมาณสารเคมี ทำให้กระบวนการบำบัดน้ำมีประสิทธิภาพมากขึ้น ลดมลภาวะเกี่ยวกับน้ำเสีย พร้อมกับลดค่าใช้จ่ายสาธารณสุขโลก ในช่วงระยะเวลา 3 ปีที่ผ่านมา ไม่มีปัญหาสิ่งแวดล้อม ค่าใช้จ่ายและเงินลงทุนสิ่งแวดล้อมในระยะเวลา 3 ปีที่ผ่านมา มีจำนวน 37.72 ล้านบาท

ที่นอนยางพารา

บริษัท เลทีทซ์ ซิสเทมส์ จำกัด “บริษัทย่อย” มีผลิตภัณฑ์หลัก คือ ที่นอนยางพารา และหมอนยางพารา ผลการดำเนินงานในปี 2558 สามารถดำเนินงานได้ดีกว่าแผนงานที่วางไว้เกิดจากปัจจัยหลายประการ ประการแรก ราคาน้ำยางขั้นที่ลดลงเป็นผลให้ต้นทุนการผลิตลดลงร้อยละ 6 ซึ่งเป็นเหตุผลสำคัญในการสร้างกำไรที่เพิ่มขึ้น ประการที่สอง ตลาดมีแนวโน้มการบริโภคสินค้าที่นอนและหมอนยางพาราเพิ่มขึ้น โดยมีอันสืบเนื่องจากการเพิ่มขึ้นของนักท่องเที่ยวชาวจีน เกาหลี และ ญี่ปุ่น ฯลฯ อีกทั้งเป็นผลพวงจากการเปิดประชาคมอาเซียน ซึ่งทำให้มีการขยายตัวของธุรกิจโรงแรม อพาร์ทเมนท์ และ คอนโดมิเนียม ประการที่สาม กระแสการรักสุขภาพทั้งทางด้านการบริโภคอาหาร การออกกำลังกาย การหลับนอนที่สบาย เพิ่มมากขึ้นในสังคม และ ประการสุดท้าย ผู้ประกอบการที่นอน ร้านเฟอร์นิเจอร์ และ งานแสดงสินค้าเฟอร์นิเจอร์ มีจำนวนเพิ่มมากขึ้น เนื่องจากสภาพเศรษฐกิจโดยรวมที่ทรงตัว

สำหรับแผนงานในอนาคต บริษัทย่อยจะมีการผลิตผลิตภัณฑ์ในรูปแบบใหม่ๆ เพื่อตอบสนองความต้องการของผู้บริโภคที่หลากหลายอย่างสม่ำเสมอ อาทิเช่น หมอนข้างยางพารา หมอนรองคอ หมอนหนุนหลัง ซึ่งผลิตภัณฑ์เหล่านี้สามารถลดปัญหาการบาดเจ็บจากโรคออฟฟิศ ซินโดม ได้เป็นอย่างดี นอกจากนี้มีแผนงานที่จะเพิ่มกำลังการผลิตหมอนยางพาราอีกร้อยละ 100 ให้มีกำลังการผลิตเป็น 100,000 ใบต่อเดือน เพื่อตอบสนองความต้องการของลูกค้าที่มีเพิ่มขึ้น โดยมีแผนการลงทุนในปี 2559

กลุ่มสวนยางพารา

2.1 ลักษณะผลิตภัณฑ์หรือบริการ

บริษัท ไทยรับเบอร์ แลนด์ แอนด์ แพลนเตชัน จำกัด “บริษัทย่อย” ดำเนินธุรกิจปลูกสร้างสวนยางพารา ในพื้นที่จังหวัดเชียงราย พะเยา น่าน โดยเริ่มปลูกตั้งแต่ปี 2546 จนถึงปัจจุบัน มีพื้นที่ปลูกรวม 11,795 ไร่ประกอบด้วย

- 1.จังหวัดเชียงราย พื้นที่ปลูก 8,748 ไร่ ปลูกตั้งแต่ปี 2550 ถึง 2558 เริ่มทดลองเปิดกรีตตั้งแต่ปี 2556 เป็นต้นไป
- 2.จังหวัดน่าน พื้นที่ปลูก 1,062 ไร่ ปลูกตั้งแต่ปี 2546 ถึง 2556 เริ่มทดลองเปิดกรีตตั้งแต่ปี 2556 เป็นต้นไป
- 3.จังหวัดพะเยา พื้นที่ปลูก 1,033 ไร่ ปลูกตั้งแต่ปี 2551 ถึง 2553 เริ่มทดลองเปิดกรีตตั้งแต่ปี 2558 เป็นต้นไป
- 4.จังหวัดชัยนาท พื้นที่ปลูก 952 ไร่ ปลูกตั้งแต่ปี 2556 ถึง 2557 เริ่มทดลองเปิดกรีตตั้งแต่ปี 2562 เป็นต้นไป

2.2 การตลาดและการแข่งขัน

(1) นโยบายและลักษณะการตลาด

ในปี 2559 บริษัทย่อยจะนำผลผลิตยางพาราจำหน่ายให้แก่โรงงานของบริษัทแม่ คือ บริษัท ไทยรับเบอร์แลนด์ คอร์ปอเรชั่น (ประเทศไทย) จำกัด (มหาชน) ที่จังหวัดชลบุรี เพื่อใช้ในการผลิตน้ำยางข้นเกรดพรีเมียม ซึ่งบริษัทแม่สามารถควบคุมคุณภาพวัตถุดิบได้ดี เพราะได้วัตถุดิบจากสวนยางพาราของบริษัทในเครือเดียวกัน

(2) สภาพการแข่งขันในปีที่ผ่านมาและแนวโน้มภาวะอุตสาหกรรม

สวนยางพาราในภาคเหนืออยู่ในเขตพื้นที่ปลูกยางใหม่ เริ่มทยอยให้ผลผลิตออกสู่ตลาดมากขึ้น ถือว่าบริษัทย่อยไม่มีคู่แข่งทางธุรกิจ เพราะสามารถส่งผลผลิตทั้งหมดที่ได้จากสวนยางพาราของบริษัทย่อยและสวนยางพาราอื่นในพื้นที่ภาคเหนือให้กับบริษัทในกลุ่มไทยเทคซ์ เพื่อเพิ่มยอดขายและกำไรของกลุ่มบริษัท

กลุ่มนายหน้า

บริษัท แอโกรเวลท์ จำกัด “บริษัทย่อย” ก่อตั้งขึ้นเมื่อวันที่ 14 สิงหาคม 2546 มีวัตถุประสงค์หลักเพื่อดำเนินธุรกิจเป็นนายหน้าซื้อขายสินค้าเกษตรล่วงหน้า (Broker) ตามพระราชบัญญัติการซื้อขายสินค้าเกษตรล่วงหน้า พ.ศ.2542 อยู่ภายใต้การกำกับดูแลของสำนักงานคณะกรรมการกำกับการซื้อขายสินค้าเกษตรล่วงหน้า (ก.ส.ล.) และเป็นสมาชิกตลาดสินค้าเกษตรล่วงหน้าแห่งประเทศไทย หมายเลข 2013

เนื่องจากปริมาณการซื้อขายที่เบาบางในตลาดก.ส.ล. ทำให้บริษัทย่อยไม่สามารถทำกำไรได้ในปี 2558 ที่ประชุมผู้ถือหุ้นของบริษัทย่อยจึงอนุมัติเลิกกิจการเมื่อวันที่ 27 ธันวาคม 2558

3. ปัจจัยความเสี่ยง

3.1 ความเสี่ยงด้านปริมาณและราคาวัตถุดิบยางพารา

ปริมาณวัตถุดิบ - ยางพาราเป็นสินค้าเกษตรซึ่งได้จากสวนยางพารา แต่ปริมาณยางที่จะออกสู่ตลาดนั้น มีปัจจัยหลายอย่างที่จะส่งผลกระทบต่อ เช่น

- (1) การให้ผลผลิตของสวนยาง ต้นยางพาราจะมีช่วงที่ให้ผลผลิต และหยุดให้ผลผลิต (ช่วงที่ต้นยางผลัดใบ) ซึ่งโดยเฉลี่ย จะอยู่ในช่วงเดือนมีนาคมถึงพฤษภาคม แต่อาจจะสั้นหรือยาวกว่านี้ขึ้นอยู่กับสภาพภูมิอากาศของแต่ละภูมิภาค ซึ่งลักษณะเช่นนี้ มีผลทำให้ผลประกอบการช่วงที่ไม่มีผลผลิตอาจจะค่อยลงจากกำลังการผลิตที่ลดลง
- (2) สภาพภูมิอากาศ เช่น หากเกิดความแห้งแล้งมากในพื้นที่สวนยาง ก็จะทำให้ผลผลิตลดลง หรือในภูมิภาคที่มีฝนตกชุกก็จะทำให้เก็บผลผลิตได้น้อยลง ในช่วงปลายปี 2558 ต่อเนื่องไปถึงปี 2559 มีการคาดการณ์ว่าจะเกิดปรากฏการณ์เอลนีโญ (El Nino) ซึ่งอาจจะทำให้เกิดความแห้งแล้งในประเทศผู้ผลิตยางพารา รวมถึงประเทศไทย ปริมาณผลผลิตยางธรรมชาติอาจมีการปรับตัวลดลงในช่วงเวลาดังกล่าว
- (3) การขาดแคลนแรงงานกรีดยาง ในช่วงที่ราคายางตกต่ำ มีแนวโน้มที่เกษตรกรและชาวสวนยางพาราจะหยุดกรีดยางหรืออาจจะเปลี่ยนงานไปทำอาชีพอื่นที่หารายได้มากกว่า ถ้าราคายางยังมีแนวโน้มลดลงต่อเนื่องการขาดแคลนแรงงานกรีดยางอาจจะนำไปสู่ภาวะการขาดแคลนผลผลิตก็เป็นได้

ราคาขาย - เนื่องจากยางพาราเป็นสินค้าโภคภัณฑ์ ดังนั้นราคาจึงมีความผันผวนขึ้นอยู่กับหลายปัจจัยดังนี้

- (1) อุปสงค์และอุปทานของยางธรรมชาติ เนื่องจากความต้องการใช้ยางธรรมชาติโดยส่วนใหญ่จะใช้ในการผลิตยางล้อรถยนต์และรถอื่นๆ แม้ว่าจะมีการใช้ยางพาราในการผลิตสินค้าอื่นๆ อีกมากมายหลายชนิด แต่ยางล้อก็ยังเป็นสินค้าหลัก ดังนั้น ความต้องการใช้ล้อรถยนต์จะส่งผลกระทบต่อความต้องการใช้ยางอย่างมีนัยสำคัญ ส่วนอุปทานของยางพาราจะขึ้นอยู่กับปริมาณพื้นที่ปลูกยางพาราที่สามารถเปิดกรีดได้เป็นหลัก
- (2) การแข่งขันกับสินค้าทดแทน สินค้าทดแทนคือยางสังเคราะห์ชนิดต่างๆ หากมีการผลิตยางสังเคราะห์มากก็จะเกิดการแข่งขันในการผลิตสินค้าชนิดที่ใช้ยางสังเคราะห์ทดแทนได้
- (3) ราคาน้ำมันที่ตกต่ำต่อเนื่อง ส่งผลทั้งทางตรงและทางอ้อมกับราคาขายธรรมชาติ เนื่องจากราคาน้ำมันเป็นส่วนประกอบหลักในโครงสร้างต้นทุนของการผลิตยางสังเคราะห์ ดังนั้นในช่วงที่ราคาน้ำมันตกต่ำ ราคาขายสังเคราะห์ ซึ่งเป็นสินค้าทดแทนของยางธรรมชาติก็จะมีราคาถูกลงเช่นกัน ในทางอ้อมวิกฤตราคาน้ำมันทำให้บรรยากาศการลงทุนในสินค้าโภคภัณฑ์ซบเซาลงเช่นกัน

- (4) การขึ้นราคายางในตลาดสินค้าเกษตรล่วงหน้า เนื่องจากยางพารามีการซื้อขายอยู่ในตลาดสินค้าเกษตรล่วงหน้าหลายแห่ง คือตลาดสินค้าเกษตรล่วงหน้าในประเทศไทย ญี่ปุ่น และจีน ซึ่งผู้ที่เข้าไปซื้อขายมีหลายกลุ่มเช่น ผู้ขายที่ต้องการป้องกันความเสี่ยง และนักลงทุนกลุ่มต่าง ๆ ซึ่งปริมาณสัญญาล่วงหน้าซื้อขายในแต่ละปี (คิดเป็นปริมาณยางพารา) ก็มากกว่าผลผลิตยางพาราหลายเท่า ดังนั้น ราคายางในตลาดล่วงหน้าก็จะส่งผลต่อการซื้อขายยางพาราด้วย

3.2 ความเสี่ยงจากอัตราแลกเปลี่ยน

เนื่องจากกลุ่มบริษัทมีการส่งออกยางพาราไปยังลูกค้าต่างประเทศ จึงต้องรับรายได้เป็นเงินตราต่างประเทศ แต่ต้นทุนและค่าใช้จ่ายส่วนใหญ่เกิดขึ้นในประเทศ ดังนั้นรายได้เป็นเงินตราต่างประเทศทั้งหมดจะถูกแปลงเป็นเงินไทย ซึ่งอัตราแลกเปลี่ยนของเงินสกุลต่างๆ เป็นเงินบาทนั้นมีความผันผวน จึงอาจส่งผลให้รายได้มากหรือน้อยลงได้ หากไม่มีการป้องกันความเสี่ยง ในปี 2558 ค่าเงินบาทมีแนวโน้มอ่อนค่าตลอดทั้งปีเป็นผลมาจากการเตรียมตัวปรับขึ้นดอกเบี้ยของธนาคารกลางสหรัฐ และเศรษฐกิจที่ชะลอตัวลง

3.3 ความเสี่ยงจากนโยบายรัฐบาล

เนื่องจากประเทศไทยเป็นผู้ผลิตยางพารารายใหญ่ที่สุดในโลก และการส่งออกยางพาราก็เป็นรายได้หลักชนิดหนึ่งของประเทศ ซึ่งมีเกษตรกรจำนวนมากอยู่ในภาคส่วนนี้ ดังนั้น รัฐบาลจึงมีแนวโน้มที่จะเข้าแทรกแซงราคายางหากรัฐบาลเห็นว่าเกษตรกรได้รับความลำบากจากรายได้ที่ลดลง ดังจะเห็นได้จากโครงการของรัฐบาลที่เกิดขึ้นแล้วในอดีตเช่นปี 2555-2557 ซึ่งเป็นสิ่งที่กระทบต่อการประกอบธุรกิจของภาคเอกชน เนื่องจากต้นทุนจะสูงขึ้นและอาจแข่งขันราคากับผู้ส่งออกประเทศอื่นไม่ได้ เนื่องจากราคาตลาดโลกอาจไม่ปรับขึ้นตามราคาแทรกแซงของประเทศใดประเทศหนึ่ง หากสถานการณ์แข่งขันไม่เอื้ออำนวย ในทางกลับกันเมื่อมีการออกข่าวเรื่องการระบายยางในสต็อกของรัฐบาล ราคายางที่ซื้อขายกันในตลาดก็มีการปรับตัวลดลงจากแรงกดดันในการขายอีก

4. ทรัพย์สินที่ใช้ในการประกอบธุรกิจ

4.1 ทรัพย์สินถาวร

บริษัทและบริษัทย่อยประกอบธุรกิจครบวงจรในการผลิต จำหน่าย และส่งออกยางพารา โดยทรัพย์สินถาวรหลักที่ใช้ในการสร้างผลผลิตคือ ที่ดิน อาคาร โรงงาน และเครื่องจักร ซึ่งกลุ่มบริษัทมีกรรมสิทธิ์ในทรัพย์สินถาวรเหล่านั้น ดังนี้

(1) ทรัพย์สินที่ใช้ในการผลิตและจำหน่าย

ประเภททรัพย์สิน	เจ้าของกรรมสิทธิ์	มูลค่าบัญชี (ลบ.)	ภาระผูกพัน
1. ที่ดิน และส่วนปรับปรุงที่ดิน	กลุ่มบริษัทเป็นเจ้าของ	904	ติดจำนองกับสถาบันการเงิน เป็นบางส่วน
2. อาคารและส่วนปรับปรุงอาคาร			
2.1 อาคารสำนักงาน 3 แห่ง ตั้งอยู่ที่กรุงเทพฯ สมุทรปราการ และ เชียงราย	กลุ่มบริษัทเป็นเจ้าของ	657	อาคารสำนักงาน 2 แห่งติดจำนองกับสถาบันการเงิน
2.2 โรงงานผลิตน้ำยางชั้น 7 แห่ง ตั้งอยู่ที่ ชลบุรี ระยอง จันทบุรี สุราษฎร์ธานี สงขลา และพังงา	กลุ่มบริษัทเป็นเจ้าของ		ติดจำนองกับสถาบันการเงิน
2.3 โรงงานผลิตยางแท่ง 1 แห่ง ตั้งอยู่ที่ ชุมพร	บจก.ไทยรับเบอร์ เอช พี เอ็น อาร์		ติดจำนองกับสถาบันการเงิน
2.4 โรงงานผลิตเส้นด้ายยางยืด 1 แห่ง ตั้งอยู่ที่ ระยอง	บมจ.เวสต์เฟล็กซ์		ติดจำนองกับสถาบันการเงิน
2.5 โรงงานผลิตที่นอน หมอน ยางพารา 1 แห่ง ตั้งอยู่ที่ ฉะเชิงเทรา	บจ. เลทีกซ์ ซิสเต็มส์		ติดจำนองกับสถาบันการเงิน เป็นบางส่วน
2.6 โรงเรือนที่ใช้ในงานสวนยาง 4 แห่ง ตั้งอยู่ที่ เชียงราย น่าน พะเยา และชัยนาท	บจก.ไทยรับเบอร์แลนด์ แอนด์ แพลนเตชัน		ไม่ติดจำนองกับสถาบันการเงิน
3. เครื่องจักร			
3.1 เครื่องจักรใช้ผลิตน้ำยางชั้น	กลุ่มบริษัทเป็นเจ้าของ และ ภายใต้อิทธิพลเจ้าการเงิน	668	ติดจำนองกับสถาบันการเงิน เป็นส่วนใหญ่
3.2 เครื่องจักรใช้ผลิตยางแท่ง	บจก.ไทยรับเบอร์ เอช พี เอ็น อาร์		ติดจำนองกับสถาบันการเงิน เป็นบางส่วน
3.3 เครื่องจักรใช้ผลิตเส้นด้ายยางยืด	บมจ.เวสต์เฟล็กซ์		ติดจำนองกับสถาบันการเงิน เป็นส่วนใหญ่
3.4 เครื่องจักรใช้ผลิตที่นอน หมอนยางพารา	บจ. เลทีกซ์ ซิสเต็มส์		ติดจำนองกับสถาบันการเงิน เป็นบางส่วน
3.5 เครื่องจักรใช้ในงานสวนยาง	บจก.ไทยรับเบอร์แลนด์ แอนด์ แพลนเตชัน		ไม่ติดจำนองกับสถาบันการเงิน

ทั้งนี้ ณ วันที่ 31 ธันวาคม 2558 กลุ่มบริษัทมีการใช้ทรัพย์สินที่ดิน อาคาร โรงงาน และเครื่องจักรมูลค่า ตามบัญชีรวม 1,056.50 ล้านบาทเป็นหลักประกันการกู้ยืมเงินจากสถาบันการเงิน
หมายเหตุ: มูลค่าบัญชี คือ ราคาประเมินทรัพย์สิน หักด้วยค่าเสื่อมราคาสะสม

(2) อสังหาริมทรัพย์เพื่อการลงทุน ประกอบด้วย

ที่ดิน อาคารสำนักงาน ให้เช่า จำนวน 1 อาคาร มีเนื้อที่ 36.50 ตารางวา เป็นกรรมสิทธิ์ของบริษัท มีมูลค่าทางบัญชีรวม 12 ล้านบาท ณ วันที่ 31 ธันวาคม 2558 อสังหาริมทรัพย์แห่งนี้ไม่มีภาระติดจำนองกับสถาบันการเงิน

ที่ดิน อาคาร โรงงาน ให้เช่า มีจำนวนอาคาร 12 หลัง บนเนื้อที่ 75 ไร่ 2 งาน 86.0 ตารางวา เป็นกรรมสิทธิ์ของบริษัท มีมูลค่าทางบัญชีรวม 75 ล้านบาทให้บริษัทอื่นที่ไม่เกี่ยวข้องกันแห่งหนึ่งเช่าอยู่ในอัตราปีละ 1.02 ล้านบาท (สัญญาเช่ามีอายุ 10 ปี เริ่มวันที่ 1 กุมภาพันธ์ 2554 หหมดอายุวันที่ 31 มกราคม 2564) อสังหาริมทรัพย์แห่งนี้มีภาระติดจำนองกับสถาบันการเงิน

ที่ดิน ให้เช่า เนื้อที่ 2,060 ไร่ 19 ตารางวา เป็นกรรมสิทธิ์ของบริษัทย่อย คือ บมจ.เวสต์เฟล็กซ์ มีมูลค่าทางบัญชี 329 ล้านบาท ให้บุคคลอื่นที่ไม่เกี่ยวข้องกันเช่า เพื่อปลูกอ้อย นับแต่วันที่ 1 ธันวาคม 2557 ถึง วันที่ 31 มีนาคม 2561 ในอัตราราคาเช่า 6 ล้านบาท อสังหาริมทรัพย์แห่งนี้ไม่มีภาระติดจำนองกับสถาบันการเงิน

ที่ดิน อาคาร โรงงาน ให้เช่า มีจำนวนอาคาร 8 หลัง พร้อมสิ่งปลูกสร้างอื่น บนเนื้อที่ 36 ไร่ 2 งาน 48 ตารางวา เป็นกรรมสิทธิ์ของบริษัทย่อย คือ บจก.ไทยรับเบอร์ เอช พี เอ็น อาร์ มีมูลค่าทางบัญชีรวม 112 ล้านบาทให้บริษัทอื่นที่ไม่เกี่ยวข้องกันแห่งหนึ่งเช่าอยู่ในอัตราปีละ 6 ล้านบาท (สัญญาเช่ามีอายุ 5 ปี เริ่มวันที่ 15 มกราคม 2557) อสังหาริมทรัพย์แห่งนี้มีภาระติดจำนองกับสถาบันการเงิน

ณ วันที่ 31 ธันวาคม 2558 อสังหาริมทรัพย์เพื่อการลงทุนดังกล่าว มีมูลค่าทางบัญชีรวม 528 ล้านบาท (เป็นราคาประเมินโดยผู้ประเมินอิสระเมื่อวันที่ 8 ธันวาคม 2558, 11 ธันวาคม 2558, 18 ธันวาคม 2558 และ วันที่ 21 ธันวาคม 2558 ใช้เป็นราคาขายได้)

(3) ทรัพย์สินที่ถือไว้รอการขาย ประกอบด้วย

ที่ดิน ไร่ปลูกสวนยาง (บริษัทย่อย คือ บจก.ไทยรับเบอร์แลนด์ แอนด์ แพลนเตชัน เป็นเจ้าของ) จำนวน 1 แห่ง ตั้งอยู่ที่เพชรบูรณ์ มีเนื้อที่ 11 ไร่ ณ วันที่ 31 ธันวาคม 2558 มีมูลค่าทางบัญชีรวม 0.44 ล้านบาท

(4) สินทรัพย์ที่ไม่มีตัวตน

สินทรัพย์ที่ไม่มีตัวตนของบริษัทและบริษัทย่อยที่สำคัญในการประกอบธุรกิจเป็นประเภทซอฟต์แวร์คอมพิวเตอร์ ซึ่งมีมูลค่าทางบัญชี ณ วันที่ 31 ธันวาคม 2558 จำนวนเงิน 0.67 ล้านบาท

4.2 นโยบายการลงทุนในบริษัทย่อยและบริษัทร่วม

บริษัทมีนโยบายการลงทุนในธุรกิจผลิตสินค้าเพื่อจำหน่าย เนื่องจากเป็นธุรกิจหลักของกลุ่ม โดยเป็นการลงทุนในสัดส่วนที่มากพอให้บริษัทเข้าร่วมบริหารจัดการและกำหนดแนวทางของธุรกิจดังกล่าวได้

4.3 รายละเอียดเกี่ยวกับรายการประเมินราคาทรัพย์สิน

(1) กลุ่มบริษัทไอซีเอ็น โยบายนการบันทึกบัญชีทรัพย์สินถาวรหมวดที่ดิน อาคาร โรงงาน และเครื่องจักรด้วยมูลค่ายุติธรรมมาตั้งแต่ปี 2550 และจะทำการประเมินราคายุติธรรมใหม่ทุก 5 ปี โดยล่าสุดกลุ่มบริษัทได้ประเมินราคายุติธรรมใหม่ในปี 2554 (ยกเว้นอสังหาริมทรัพย์เพื่อการลงทุนทำการประเมินใหม่ทุกปี) และจะทำการประเมินใหม่อีกครั้งในปี 2559

ดังนั้น ณ วันที่ 31 ธันวาคม 2558 มูลค่าตามบัญชีของที่ดิน อาคาร โรงงาน และเครื่องจักรของกลุ่มบริษัทจึงบันทึกและเปิดเผยในมูลค่ายุติธรรมเรียบร้อยแล้ว

(2) บริษัทผู้ประเมินราคาทรัพย์สินให้กลุ่มบริษัท

ในปี 2554 และ 2558 คือ บจก. เอเจนซี ฟอร์ เรียลเอสเตท แอฟแฟร์ส(Agency For Real Estate Affairs) และ บจก. ที่ปรึกษา เฟิร์สสตาร์ (First Star Consultant Co., Ltd) ซึ่งเป็นบริษัทประเมินมูลค่าทรัพย์สินในตลาดทุนที่อยู่ในบัญชีรายชื่อที่สำนักงานคณะกรรมการกำกับหลักทรัพย์และตลาดหลักทรัพย์ให้ความเห็นชอบ หรือผู้เชี่ยวชาญเฉพาะด้านที่สำนักงานฯให้การยอมรับ

(3) วัตถุประสงค์การประเมินราคาทรัพย์สินของกลุ่มบริษัท เพื่อให้ทรัพย์สินถาวรหมวดที่ดิน อาคาร โรงงาน และเครื่องจักรแสดงมูลค่ายุติธรรมที่แท้จริง

5. ข้อพิพาททางกฎหมาย

บริษัทและบริษัทย่อยไม่มีคดีหรือข้อพิพาททางกฎหมายที่มีมูลค่าเกินกว่าร้อยละ 5 ของส่วนของผู้ถือหุ้น ณ วันที่ 31 ธันวาคม 2558

6. ข้อมูลทั่วไปและข้อมูลสำคัญอื่น

6.1 ข้อมูลทั่วไป

(1) บริษัท

ชื่อ	บริษัท ไทยรับเบอร์ลาเท็กซ์คอร์ปอเรชั่น (ประเทศไทย) จำกัด (มหาชน)
สำนักงานใหญ่	99/1-3 หมู่ 13 ถนนบางนา-ตราด กม.7 ตำบลบางแก้ว อำเภอบางพลี จังหวัดสมุทรปราการ 10540
โทรศัพท์สนทนา	(662) 751-7171 (36 คู่สาย), 751-7140 ถึง 75
โทรสารสนทนา	(662) 316-3938
โรงงาน	29 หมู่ 2 ถนนบ้านบึง-แกลง กม.56-57 ตำบลหนองใหญ่ อำเภอนองใหญ่ จังหวัดชลบุรี 20190
โทรศัพท์โรงงาน	(038) 168-529-34
โทรสารโรงงาน	(038) 168-529-34 ต่อ 105
ประเภทธุรกิจ	ผลิตและจำหน่ายน้ำยางข้นและสกิมบอล็อก
เลขทะเบียนบริษัท	0107536000137
เว็บไซต์	http://www.thaitex.com
ทุนจดทะเบียน	หุ้นสามัญ 749,607,657 หุ้น ทุนจดทะเบียน 749,607,657 บาท
ทุนเรียกชำระ	หุ้นสามัญ 681,479,688 หุ้น ทุนเรียกชำระ 681,479,688 บาท

(2) นิติบุคคลที่บริษัทถือหุ้นตั้งแต่ร้อยละ 10 ขึ้นไป

1. บริษัท ไทยรับเบอร์ลาเท็กซ์กรุ๊ป จำกัด

สำนักงาน	99/1-3 หมู่ 13 ถนนบางนา-ตราด กม.7 ตำบลบางแก้ว อำเภอบางพลี จังหวัดสมุทรปราการ 10540
โทรศัพท์	(662) 751-7171 (36 คู่สาย), 751-1740 ถึง 75 โทรสาร (662) 316-3938
โรงงาน	จำนวน 6 โรงงาน มีที่ตั้งดังนี้
	1. 35 หมู่ที่ 4 ตำบลกระโสม อำเภอดงตาล จังหวัดมุกดาหาร 42130 โทรศัพท์ (076) 496-5309, (076) 496-324, (081) 840-2835, (081) 840-8352 โทรสาร (076) 496-325
	2. 124 หมู่ 11 บ้านคลองป้อม ตำบลบ้านพรุ อำเภอหาดใหญ่ จังหวัดสงขลา 90250

โทรศัพท์ (074) 291-171-5, (081) 738-5645 โทรสาร (074) 471-633

3. 293/2 หมู่ที่ 1 ถนนสุราษฎร์-บ้านนาสาร ตำบลขุนทะเล อำเภอเมืองสุราษฎร์ธานี
จังหวัดสุราษฎร์ธานี 84100

โทรศัพท์ (081) 719-4313, (089) 729-2631, (080) 523-6668 โทรสาร (077) 355-769

4. 44/5 หมู่ที่ 8 ถนนกระเจด-หาดใหญ่ ตำบลกระเจด อำเภอเมืองระยอง จังหวัดระยอง 21100

โทรศัพท์ (038) 634-105, (038) 634-306-7 โทรสาร (038) 634-308

5. 255 หมู่ที่ 5 ตำบลแม่ น้ำคู อำเภอปลวกแดง จังหวัดระยอง 21140

โทรศัพท์ (038) 913-289-92 โทรสาร (038) 913-289-92 ต่อ 103

6. 10/5 หมู่ที่ 3 ตำบลปะตง อำเภอสอยดาว จังหวัดจันทบุรี 22180

โทรศัพท์ (038) 913-289-92 โทรสาร (038) 913-289-92 ต่อ 103

ประเภทธุรกิจ ผลิตและจำหน่ายน้ำยางข้น ยางแผ่น และผลิตผลพลอยได้จากน้ำยาง

สัดส่วนการถือหุ้น จำนวน 99,999,994 หุ้น คิดเป็นร้อยละ 99.99 ของหุ้นสามัญทั้งหมด 100 ล้านหุ้น

ทุนจดทะเบียน 1,000 ล้านบาท

ทุนเรียกชำระ 544 ล้านบาท

บริษัทย่อยของบริษัท ไทยรับเบอร์ลาเท็กซ์กรุ๊ป จำกัด

Shanghai Runmao International Trading Co., Ltd หรือ

บริษัท ไทยรับเบอร์ลาเท็กซ์กรุ๊ป จำกัด (เซี่ยงไฮ้)

สำนักงาน Shanghai Greentown Room 601 Unit 1, Lane 99 Jinhe Road, Pudong, Shanghai 200127 China

โทรศัพท์ (86) 2138762472 โทรสาร (86) 2150454365

ประเภทธุรกิจ ซื้อและจำหน่ายผลิตภัณฑ์จากยางพาราธรรมชาติ

สัดส่วนการถือหุ้น ร้อยละ 55 คิดเป็นเงิน 555,500 ดอลลาร์สหรัฐอเมริกา

ทุนชำระแล้ว 1,010,000 ดอลลาร์สหรัฐอเมริกา

2. บริษัท เวิลด์เฟล็กซ์ จำกัด (มหาชน)

สำนักงาน 30 บางนาคอมเพล็กซ์ ซอยบางนา-ตราด 25 ถนนบางนา-ตราด กม.3 แขวงบางนา เขตบางนา
กรุงเทพฯ 10260

โทรศัพท์ (662) 744-0888 โทรสาร (662) 744-0233

โรงงาน 59/1 หมู่ที่ 5 ถนนปลวกแดง ตำบลแม่ น้ำคู อำเภอปลวกแดง จังหวัดระยอง 21140

โทรศัพท์ (038) 637-558-9 โทรสาร (038) 637-560

ประเภทธุรกิจ ผลิตและจำหน่ายเส้นด้ายยางยืด

สัดส่วนการถือหุ้น จำนวน 75,799,454 หุ้น คิดเป็นร้อยละ 98.44 ของหุ้นสามัญ 77 ล้านหุ้น

ทุนจดทะเบียน 308 ล้านบาท

ทุนเรียกชำระ 308 ล้านบาท

3. บริษัท ไทยรับเบอร์ แลนด์ แอนด์ แพลนเตชัน จำกัด

สำนักงาน	121/316 หมู่ที่ 3 ตำบลบ้านคู้ อำเภอเมืองเชียงราย จังหวัดเชียงราย 57100
โทรศัพท์	(053) 767-650 โทรสาร (053) 767-650
สวนยางพารา	ตั้งอยู่ที่จังหวัดน่าน พะเยา เชียงราย และ ชัยนาท
ประเภทธุรกิจ	ปลูกสวนยางพารา
สัดส่วนการถือหุ้น	จำนวน 29,999,994 หุ้น คิดเป็นร้อยละ 99.99 ของหุ้นสามัญ 30 ล้านหุ้น
ทุนจดทะเบียน	300 ล้านบาท
ทุนเรียกชำระ	300 ล้านบาท

บริษัทร่วมของบริษัท ไทยรับเบอร์ แลนด์ แอนด์ แพลนเตชัน จำกัด

บริษัท สวนยางวังสมบูรณ์ จำกัด

สำนักงาน	99/1-3 หมู่ 13 ถนนบางนา-ตราด 21 ถนนบางนา-ตราด กม.7 ตำบลบางแก้ว อำเภอบางพลี จังหวัดสมุทรปราการ 10540
โทรศัพท์	(662) 751-7171 (36 คู่สาย), 751-1740 ถึง 75 โทรสาร (662) 751-7015
ที่ตั้งสวนยางพารา	127 หมู่ 8 ตำบลวังสมบูรณ์ อำเภอวังสมบูรณ์ จังหวัดสระแก้ว 27250
โทรศัพท์	(037) 252-084, (081) 916-5834 โทรสาร (037) 252-084
ประเภทธุรกิจ	ปลูกสวนยางพารา
สัดส่วนการถือหุ้น	จำนวน 2.678 ล้านหุ้น คิดเป็นร้อยละ 48.43 ของหุ้นสามัญ 5.53 ล้านหุ้น
ทุนจดทะเบียน	55.30 ล้านบาท
ทุนเรียกชำระ	55.30 ล้านบาท

4. บริษัท แอโกรเวลท์ จำกัด (เลิกกิจการในปี 2558)

สำนักงาน	30 บางนาคอมเพล็กซ์ ซอยบางนา-ตราด 25 ถนนบางนา-ตราด กม.3 แขวงบางนา เขตบางนา กรุงเทพฯ 10260
โทรศัพท์	(662) 744-0888 โทรสาร (662) 744-0233
ประเภทธุรกิจ	นายหน้าซื้อขายสินค้าเกษตรล่วงหน้าในตลาด AFET
สัดส่วนการถือหุ้น	จำนวน 5,099,992 หุ้น คิดเป็นร้อยละ 99.99
ทุนจดทะเบียน	51.00 ล้านบาท
ทุนเรียกชำระ	39.75 ล้านบาท

5. บริษัท ไทยรับเบอร์ เอช พี เอ็น อาร์ จำกัด

สำนักงาน	99/1-3 หมู่ 13 ถนนบางนา-ตราด กม.7 ตำบลบางแก้ว อำเภอบางพลี จังหวัดสมุทรปราการ 10540
โทรศัพท์	(662) 751-7171 (36 คู่สาย), 751-1740 ถึง 75 โทรสาร (662) 752-8047
โรงงาน	126 หมู่ 8 ถนนเพชรเกษม หลักกม.ที่ 441 ตำบลเขาไชยราช อำเภอประทิว จังหวัดชุมพร 86210
โทรศัพท์	(077) 651-288 โทรสาร (077) 651-288
ประเภทธุรกิจ	ผลิตยางแท่งและยางคอมพาวด์
สัดส่วนการถือหุ้น	จำนวน 49,999,997 หุ้น คิดเป็นร้อยละ 99.99 ของหุ้นสามัญ 50 ล้านหุ้น
ทุนจดทะเบียน	500 ล้านบาท
ทุนเรียกชำระ	500 ล้านบาท

6. บริษัท เลทีกซ์ ซิสเทมส์ จำกัด

สนง.และโรงงาน	นิคมอุตสาหกรรมลาดกระบัง เขตส่งเสริมการส่งออก 1 เลขที่ 111 ถนนฉลองกรุง แขวงลำปลาตีว เขตลาดกระบัง กรุงเทพฯ 10520
โทรศัพท์	(662) 326-0886-7 โทรสาร (662) 326-0292
ประเภทธุรกิจ:	ผลิตและจำหน่ายที่นอนและหมอนยางพารา
สัดส่วนการถือหุ้น	จำนวน 4,790,335 หุ้น คิดเป็นร้อยละ 56.16 ของหุ้นสามัญ 8,529,101 หุ้น
ทุนจดทะเบียน	78.81 ล้านบาท
ทุนเรียกชำระ	78.81 ล้านบาท

7. Myanmar Thai Rubber Joint Corporation Limited

สำนักงานย่างกุ้ง	No.96 (C), Lanthit Road, Nanthagone Quarter, Insein Township, Yangon, Myanmar.
โทรศัพท์สนง.	951-700942 โทรสาร 951-644733
ที่ตั้งสวนยางพารา	62/1 Kyae Kyay Taing Pyin Field, Kyae Village Track, Palaw Township, Myeik District , Thanintharyi Region, Myanmar.
โทรศัพท์สวนยาง	959-49902048
ประเภทธุรกิจ:	สวนยางพารา
สัดส่วนการถือหุ้น	ร้อยละ 64 คิดเป็นเงิน 51.20 ล้านบาท
ทุนจดทะเบียน	80 ล้านบาท
ทุนเรียกชำระ	80 ล้านบาท

(3) บุคคลอ้างอิงอื่น

1. นายทะเบียนหลักทรัพย์

ชื่อ บริษัท ศูนย์รับฝากหลักทรัพย์ (ประเทศไทย) จำกัด
สำนักงาน อาคารตลาดหลักทรัพย์แห่งประเทศไทย เลขที่ 93 ถนนรัชดาภิเษก แขวงดินแดง เขตดินแดง กรุงเทพฯ 10400
โทรศัพท์ (662) 009-9385 โทรสาร (662) 009-9476

2. ผู้สอบบัญชี

ชื่อสำนักงาน บริษัท เคพีเอ็มจี ภูมิภาค ไทย สอบบัญชี จำกัด
สำนักงาน ชั้น 48 เอ็มไพร์ทาวเวอร์ เลขที่ 1 ถนนสาทรใต้ กรุงเทพฯ 10120
โทรศัพท์ (662) 677-2000 โทรสาร (662) 677-2222

ชื่อผู้สอบบัญชี

1. นายนิรันดร์ ลีลามะวัฒน์	ผู้สอบบัญชีรับอนุญาตเลขที่ 2316 และ/หรือ
2. นางสาวนิตยา เชนฐุโชติรส	ผู้สอบบัญชีรับอนุญาตเลขที่ 4439 และ/หรือ
3. นายไวยโรจน์ จินดามณีพิทักษ์	ผู้สอบบัญชีรับอนุญาตเลขที่ 3565

การจัดการและการกำกับดูแลกิจการ

7. ข้อมูลหลักทรัพย์และผู้ถือหุ้น

7.1 จำนวนทุนจดทะเบียนและทุนชำระแล้ว

บริษัทมีทุนจดทะเบียนจำนวน 749.61 ล้านบาท ทุนชำระแล้วจำนวน 681.48 ล้านบาท แบ่งเป็นหุ้นสามัญจำนวน 681,479,688 หุ้น มูลค่าที่ตราไว้หุ้นละ 1 บาท

7.2 ผู้ถือหุ้น

รายชื่อผู้ถือหุ้นใหญ่ ณ วันปิดสมุดทะเบียนล่าสุด (วันที่ 14 มีนาคม 2559)

- กลุ่มผู้ถือหุ้นที่ถือหุ้นสูงสุด 10 รายแรก

อันดับ	รายชื่อ	จำนวนหุ้นที่ถือ	สัดส่วนการถือหุ้น (%)
1	กลุ่มนายวรเทพ วงศาสุทธิกุล	142,564,642	20.92%
2	กลุ่มนายไพบูรณ์ วรประทีป	100,793,959	14.79%
3	กลุ่มนายปรัชญ์นนท์ เต็มฤทธิกุลชัย	36,336,179	5.33%
4	บริษัท ไทยเอ็นวีดีอาร์ จำกัด	12,731,289	1.87%
5	นางกัมสินันท์ พงษ์นฤสรณ์	9,600,000	1.41%
6	กลุ่มนายสุชาติ เจริญพรพานิชกุล	7,222,300	1.06%
7	นางฤดี ชันแก้ว	5,000,000	0.73%
8	นายวิรัช บรรยงคนันท์	3,880,100	0.57%
9	นายเฟิม หงสนันท์	3,800,000	0.56%
10	นายประวิทย์ จรุงพิทักษ์สกุล	3,670,500	0.54%
	รวม	325,598,969	47.78%

- กลุ่มผู้ถือหุ้นรายใหญ่ที่มีบทบาทสำคัญต่อการกำหนดนโยบายการจัดการ

อันดับ	รายชื่อ	จำนวนหุ้นที่ถือ	สัดส่วนการถือหุ้น (%)
1	กลุ่มนายวรเทพ วงศาสุทธิกุล	142,564,642	20.92%
2	กลุ่มนายไพบูรณ์ วรประทีป	100,793,959	14.79%
3	กลุ่มนายปรัชญ์นนท์ เต็มฤทธิกุลชัย	36,336,179	5.33%
4	กลุ่มนายสุชาติ เจริญพรพานิชกุล	7,222,300	1.06%
	รวม	286,917,080	42.10%

7.3 การออกหลักทรัพย์อื่น

บริษัทมีหลักทรัพย์แปลงสภาพ คือ ใบสำคัญแสดงสิทธิครั้งที่ 1 หรือ TRUBB-W1 จำนวน 54,516,637 หน่วย มีอายุ 3 ปี นับตั้งแต่วันที่ออกและเสนอขาย มีระยะเวลาการใช้สิทธิในวันทำการสุดท้ายของเดือนมิถุนายนและธันวาคมของแต่ละปีตลอดอายุของใบสำคัญแสดงสิทธิ โดยกำหนดการใช้สิทธิครั้งแรกจะตรงกับวันทำการสุดท้ายของเดือนธันวาคม 2554 และวันกำหนดการใช้สิทธิครั้งสุดท้ายจะตรงกับวันที่ 7 สิงหาคม 2557 ราคาใช้สิทธิ 3.20 บาทต่อหุ้น อัตราการใช้สิทธิ 1.25 หุ้นต่อ 1 หน่วย ณ วันที่ 8 สิงหาคม 2557 มีผู้ใช้สิทธิตามใบสำคัญแสดงสิทธิซื้อหุ้นสามัญจำนวน 25,869 หุ้น และใบสำคัญแสดงสิทธิที่เหลือได้หมดอายุลงแล้ว

7.4 นโยบายการจ่ายเงินปันผล

บริษัทมีนโยบายการจ่ายเงินปันผลในอัตราไม่ต่ำกว่า 1 ใน 3 ของกำไรสุทธิประจำปีหลังหักขาดทุนสะสม (ถ้ามี) ตามงบการเงินเฉพาะกิจการ สำหรับบริษัทข้อยมีนโยบายการจ่ายเงินปันผลไม่เกินสัดส่วนร้อยละ 100 ของกำไรสุทธิ

8. โครงสร้างการจัดการ

8.1 คณะกรรมการบริษัท

ณ วันที่ 31 ธันวาคม 2558 บริษัทมีคณะกรรมการบริษัทจำนวน 11 ท่าน ดังนี้

รายชื่อกรรมการ	ตำแหน่ง	ประชุมกรรมการบริษัท ประจำปี 2558 จำนวน 11 ครั้ง	ประชุมกรรมการ ตรวจสอบ ประจำปี 2558 จำนวน 9 ครั้ง
1.นายวรเทพ วงศาสุทธิกุล	ประธานกรรมการ และ กรรมการผู้จัดการใหญ่	11	
2.นายไพฑูย์ วรประทีป	รองประธานกรรมการ	11	
3.นายปรัชญ์นันท์ เต็มฤทธิกุลชัย	รองประธานกรรมการ	11	
4.นายสุชาติ เจริญพรพานิชกุล	กรรมการ และ กรรมการบริหารความเสี่ยง	10	
5.ดร.ทิวา สรรพกิจ	กรรมการอิสระ และ กรรมการตรวจสอบ	11	9
6.นายเออร์วิน มูลเลอร์	กรรมการอิสระ กรรมการตรวจสอบ และ ประธานกรรมการกำหนดค่าตอบแทน	8	7
7.นางสุชาดา โสคติภาพกุล	กรรมการอิสระ กรรมการกำหนดค่าตอบแทน และ กรรมการบริหารความเสี่ยง	9	
8.นายขรรชย ฉาวโรฤทธิ์	กรรมการอิสระ และ ประธานกรรมการตรวจสอบ	11	9
9.นายสมชาติ สืบตระกูล	กรรมการอิสระ และ กรรมการตรวจสอบ	11	5
10.นายภกวัต โกวิทวัฒนพงษ์	กรรมการอิสระ กรรมการกำหนดค่าตอบแทน และ ประธานกรรมการบริหารความเสี่ยง	10	
11.นายราชัย วัฒนเกษม	กรรมการอิสระ กรรมการตรวจสอบ และ กรรมการบริหารความเสี่ยง	6	5

หมายเหตุ :

1. รวมประชุมนัดพิเศษ 2 ครั้ง
2. นายราชัย วัฒนเกษม เป็นกรรมการตั้งแต่วันที่ 1 พฤษภาคม 2558

8.2 ผู้บริหาร

ณ วันที่ 31 ธันวาคม 2558 บริษัทมีผู้บริหาร จำนวน 9 ท่าน ดังนี้

รายชื่อผู้บริหาร	ตำแหน่ง
1. นายวรเทพ วงศาสุทธิกุล	กรรมการผู้จัดการใหญ่
2. นายไพบุลย์ วรประทีป	กรรมการบริหาร
3. นายปรัชญ์นันท์ เต็มฤทธิกุลชัย	กรรมการบริหาร
4. นายสุชาติ เจริญพรพานิชกุล	กรรมการบริหาร
5. นายวันชัย ศรีหิรัญรัมย์	ประธานเจ้าหน้าที่บริหารฝ่ายปฏิบัติการ
6. นายสุวาสิทธิ์ สีวาน	ประธานเจ้าหน้าที่ฝ่ายการตลาด
7. นายประวิทย์ วรประทีป	ผู้ช่วยกรรมการผู้จัดการใหญ่ และ กรรมการผู้จัดการสายบัญชีและการเงิน
8. นางสาวฉลองขวัญ วงศาสุทธิกุล	ผู้ช่วยกรรมการผู้จัดการใหญ่ และ กรรมการผู้จัดการสายวางแผนและบริหารทรัพยากร
9. นายภัทรพล วงศาสุทธิกุล	ผู้ช่วยกรรมการผู้จัดการใหญ่

โครงสร้างการบริหารจัดการของบริษัท

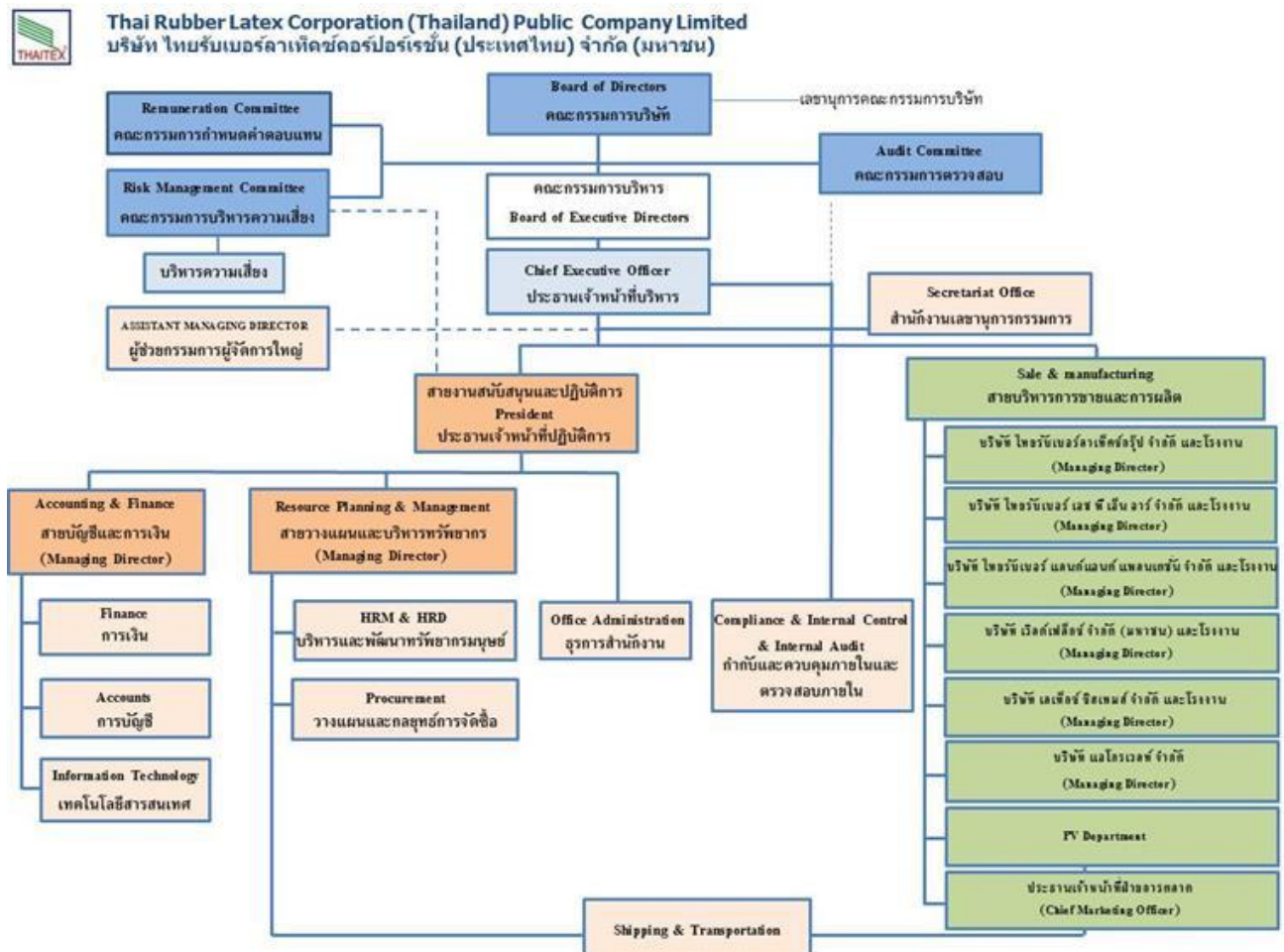

8.3 เลขานุการบริษัท

บริษัทมีนางสาวฉลองขวัญ วงศาสุทธิกุล ผู้ช่วยกรรมการผู้จัดการใหญ่ / กรรมการผู้จัดการสายวางแผนและ
พัฒนาทรัพยากร เป็น เลขานุการบริษัท

8.4 ค่าตอบแทนกรรมการและผู้บริหาร

(1) ค่าตอบแทนที่เป็นตัวเงิน

- ค่าตอบแทนกรรมการ ประกอบด้วยเงินเดือนและเบี้ยประชุมที่ได้รับอนุมัติจากที่ประชุมสามัญผู้ถือหุ้น
ประจำปี 2558 (รายละเอียดตามตารางข้างล่าง) จำนวน 11,718,000 บาทต่อปี ในปี 2558 ค่าตอบแทนกรรมการเกิดขึ้นมี
จำนวนเงิน 9,170,000 บาท

ลำดับ	รายชื่อ	ตำแหน่ง	กรรมการ บริหาร	กรรมการ บริษัท	กรรมการ ตรวจสอบ	กรรมการ ค่าตอบแทน	กรรมการ บริหารความ เสี่ยง	รวม
1	นายวเทพ วงศาสุทธิกุล	ประธานกรรมการ และกรรมการผู้จัดการใหญ่	70,000	30,000	0	0	0	100,000
2	นายไพฑูย์ วรประทีป	รองประธานกรรมการ	70,000	30,000	0	0	0	100,000
3	นายปรัชญ์นันท์ เต็มฤทธิกุลชัย	รองประธานกรรมการ	70,000	30,000	0	0	0	100,000
4	นายสุชาติ เจริญพรพานิชกุล	กรรมการ และ กรรมการบริหารความเสี่ยง	70,000	30,000	0	0	30,000	130,000
5	ดร.ทิวา สรรพกิจ	กรรมการอิสระ และ กรรมการตรวจสอบ	0	30,000	40,000	0	0	70,000
6	นายเออร์วิน มูลเลอร์	กรรมการอิสระ กรรมการตรวจสอบ และ ประธานคณะกรรมการกำหนดค่าตอบแทน	0	30,000	40,000	20,000	0	90,000
7	นางสุชาดา ไสตติภาพกุล	กรรมการอิสระ กรรมการกำหนดค่าตอบแทน และ กรรมการบริหารความเสี่ยง	0	30,000	0	20,000	30,000	80,000
8	นายชรรยง ฉาวโรฤทธิ์	กรรมการอิสระ และ ประธานกรรมการตรวจสอบ	0	30,000	40,000	0	0	70,000
9	นายสมภาค สิบตระกูล	กรรมการอิสระ และ กรรมการตรวจสอบ	0	30,000	40,000	0	0	70,000
10	นายภควัต โกวิทวัฒนพงศ์	กรรมการอิสระ กรรมการกำหนดค่าตอบแทน และ ประธานกรรมการบริหารความเสี่ยง	0	30,000	0	20,000	30,000	80,000
11	นายราชัย วัฒนเกษม	กรรมการอิสระ กรรมการตรวจสอบ และ กรรมการบริหารความเสี่ยง	0	30,000	40,000	0	30,000	100,000
	รวม		280,000	330,000	200,000	60,000	120,000	990,000

- ค่าตอบแทนผู้บริหาร ประกอบด้วยเงินเดือน โบนัส และค่าพาหนะ ในปี 2558 ค่าตอบแทนผู้บริหารซึ่งรับจากบริษัทและบริษัทย่อย เป็นจำนวนเงินรวม 30,531,000 บาท

(2) ค่าตอบแทนอื่น

- ค่าตอบแทนอื่นของกรรมการ ไม่มี
- ค่าตอบแทนอื่นของผู้บริหาร ได้แก่ เงินกองทุนสำรองเลี้ยงชีพ บริษัทจัดให้มีกองทุนสำรองเลี้ยงชีพ โดยบริษัทสมทบในอัตราร้อยละ 3 และ 5 ตามอายุงานพนักงาน (ระบุในระเบียบบริษัท) ของเงินเดือน ในปี 2558 บริษัทและบริษัทย่อยได้จ่ายสมทบกองทุนสำรองเลี้ยงชีพสำหรับผู้บริหาร 5 ราย จำนวนเงิน 723,000 บาท

8.5 บุคคลากร

บริษัทมีผู้บริหารและพนักงานจำนวน 92 คน สายงานหลัก คือ ฝ่ายโรงงานมีพนักงานจำนวน 75 คน ค่าใช้จ่ายผลประโยชน์รวมของบุคลากรในปี 2558 มีจำนวน 36,724,476 บาท ประกอบด้วย เงินเดือน ค่าแรงรายวัน ค่าล่วงเวลา โบนัส และอื่นๆ

นโยบายการพัฒนาพนักงานของบริษัท คือ

(1) นโยบายการบริหารทรัพยากรบุคคล

บริษัทมีนโยบายเกี่ยวกับการบริหารทรัพยากรบุคคลเพื่อประโยชน์แก่พนักงานและบริษัทร่วมกัน ดังต่อไปนี้

1. ดำเนินการภายใต้ปรัชญาในการดำเนินธุรกิจ วิสัยทัศน์ พันธกิจ และค่านิยมของบริษัทอย่างแนบแน่น
2. ให้ความสำคัญกับพนักงานว่าเป็นทรัพยากรที่มีค่าต่อความเจริญเติบโตยั่งยืนของบริษัท
3. มุ่งสรรหาบุคลากรที่มีความรู้ความสามารถ ศักยภาพและทัศนคติที่ดีเหมาะสมกับธุรกิจของบริษัท
4. ส่งเสริมการพัฒนาความรู้ความสามารถและทักษะพนักงานอย่างต่อเนื่องให้สอดคล้องกับระดับตำแหน่งหน้าที่ความรับผิดชอบและความจำเป็นของบริษัท รวมทั้งปลูกฝังจิตสำนึกและทัศนคติในค่านิยมของความเป็น “ไทยเท็กซ์” อย่างต่อเนื่องตลอดเวลา
5. เสริมสร้างความพึงพอใจของพนักงาน โดยคำนึงถึงความเหมาะสมในการบริหารจัดการ การบริหารค่าตอบแทนสวัสดิการและสวัสดิภาพอย่างมีเหตุผลและเป็นธรรม
6. ส่งเสริมการสร้างสัมพันธภาพที่ดีระหว่าง พนักงานกับพนักงาน และ พนักงานกับบริษัท เพื่อความผาสุกของพนักงานและบริษัทร่วมกันตลอดไป

(2) นโยบายการแรงงานสัมพันธ์

ภายใต้นโยบายการบริหารทรัพยากรบุคคล บริษัทได้กำหนดนโยบายด้านการแรงงานสัมพันธ์เป็นกรณีๆ ดังต่อไปนี้

1. ยึดถือแนวทางปฏิบัติตามกฎหมายกฎระเบียบข้อบังคับของทางราชการและของบริษัทอย่างเคร่งครัด
2. ให้ความเคารพต่อสิทธิของพนักงานภายใต้กฎหมายกฎระเบียบข้อบังคับต่าง ๆ เพื่อความสงบเรียบร้อยของการดำเนินธุรกิจของบริษัท และความเป็นระเบียบเรียบร้อยของสังคมบ้านเมือง

3. ส่งเสริมการมีกิจกรรมสัมพันธ์ที่ดีระหว่างพนักงานกับพนักงาน และ พนักงานกับบริษัทบนพื้นฐานของบรรยากาศแห่งความเข้าใจที่ดีและเอื้ออาทรต่อกันอย่างมีเหตุผล
4. ส่งเสริมการมีความรับผิดชอบต่องานของพนักงานและบริษัท ทั้งในด้านการรักษาสิ่งแวดล้อม การมีกิจกรรมร่วมทางสังคม ทางศาสนาและกับชุมชนท้องถิ่นอย่างสม่ำเสมอ

บริษัทถือว่าบุคลากรเป็นทรัพยากรที่สำคัญและมีคุณค่าอย่างยิ่งต่อความสำเร็จ จึงให้ความสำคัญต่อการพัฒนาบุคลากรอย่างต่อเนื่อง เพื่อให้พนักงานมีความรู้ ความสามารถ เหมาะสมกับการทำงานในหน้าที่ที่ได้รับมอบหมาย หรือรับผิดชอบอย่างมีประสิทธิภาพสูงสุด ด้วยการพัฒนาพนักงานทั้งด้านความรู้ ความสามารถในการปฏิบัติงานในกระบวนการต่างๆ ของภารกิจงานรวมทั้งการสร้างจิตสำนึกที่ดี มีคุณธรรม จริยธรรม ต่อเพื่อนร่วมงาน บริษัท และคู่ค้าในการปฏิบัติงาน

ในปี 2558 บริษัทได้ดำเนินการพัฒนาเพิ่มพูนความรู้ ทักษะ และความสามารถในการทำงาน โดยการจัดฝึกอบรมภายในบริษัท และส่งไปอบรมภายนอกอย่างสม่ำเสมอตามความจำเป็นและเหมาะสมของบุคลากรตามหน่วยงาน และระดับชั้นครอบคลุมทุกสายงาน

9. การกำกับดูแลกิจการ

บริษัทมีการจัดโครงสร้างและกระบวนการจัดการดำเนินการหรือการปฏิบัติการเกี่ยวกับการกำกับดูแลกิจการอย่างมีระบบ แบ่งแยกหน้าที่และความรับผิดชอบตามความรู้ ความสามารถ และประสบการณ์ตามธุรกิจ ผลิตภัณฑ์ ประจำแต่ละหน่วยงาน บริษัทและบริษัทย่อยเพื่อสร้างความสามารถในการแข่งขัน นำไปสู่ความเจริญเติบโต และเพิ่มมูลค่าให้กับผู้ถือหุ้นในระยะยาวโดยคำนึงถึงผู้มีส่วนได้เสียทุกฝ่าย

9.1 นโยบายกำกับดูแลกิจการ

บริษัทลงทุนในบริษัทย่อยทั้งหมด 7 บริษัท ดังนี้

1. บริษัท ไทยรับเบอร์ลาเท็กซ์กรุ๊ป จำกัด	บริษัทถือหุ้นร้อยละ 99.99
2. บริษัท เวิลด์เฟล็กซ์ จำกัด (มหาชน)	บริษัทถือหุ้นร้อยละ 98.44
3. บริษัท ไทยรับเบอร์ แลนด์ แอนด์ แพลนเตชัน จำกัด	บริษัทถือหุ้นร้อยละ 99.99
4. บริษัท แอโกรเวลท์ จำกัด	บริษัทถือหุ้นร้อยละ 99.99
5. บริษัท ไทยรับเบอร์ เอช พี เอ็น อาร์ จำกัด	บริษัทถือหุ้นร้อยละ 99.99
6. บริษัท เลเท็กซ์ ซิสเทมส์ จำกัด	บริษัทถือหุ้นร้อยละ 56.16
7. Myanmar Thai Rubber Joint Corporation Limited	บริษัทถือหุ้นร้อยละ 64.00

บริษัทได้ส่งเจ้าหน้าที่ที่มีความรู้ ความสามารถ และมีประสบการณ์ เข้าไปกำกับดูแลบริหารในแต่ละบริษัทย่อย บริษัท และบริษัทย่อยต้องมีการประชุมร่วมกัน เพื่อรายงานผลการดำเนินงานอย่างน้อยเดือนละ 1 ครั้ง ดังนี้

1. กรรมการบริหารจะประชุมร่วมกันทั้งบริษัทใหญ่ และบริษัทย่อย ประชุมร่วมกันเดือนละ 1 ครั้ง
2. กรรมการบริหาร และผู้จัดการฝ่ายโรงงาน ฝ่ายขายและการตลาด ฝ่ายการเงิน ประชุมร่วมกันทาง Video Conference ทุกเช้าวันจันทร์
3. กรรมการบริหารบริษัทใหญ่จะติดตามความคืบหน้า ด้วยการเดินทางไปแต่ละที่ตั้งโรงงานเป็นประจำขึ้นอยู่กับความเหมาะสม

9.2 คณะกรรมการชุดย่อย

บริษัท กำหนดโครงสร้างการบริหารจัดการ โดยมีโครงสร้างกรรมการชุดย่อย ประกอบด้วยคณะกรรมการจำนวน 5 คณะ ดังนี้

1. คณะกรรมการบริษัท จำนวน 11 ท่าน
2. คณะกรรมการบริหาร จำนวน 4 ท่าน
3. คณะกรรมการตรวจสอบ จำนวน 5 ท่าน
4. คณะกรรมการกำหนดค่าตอบแทน จำนวน 3 ท่าน
5. คณะกรรมการบริหารความเสี่ยง จำนวน 4 ท่าน

นอกจากนี้ คณะกรรมการบริษัทยังได้แต่งตั้งเจ้าหน้าที่บริหารที่มีความรู้ความสามารถที่มีประสบการณ์สูงมาเป็นผู้ช่วยกรรมการผู้จัดการใหญ่ จำนวน 3 ท่าน เพื่อทำหน้าที่ตามที่กรรมการผู้จัดการใหญ่และกรรมการบริหารจะได้พิจารณาสั่งการและมอบหมาย ประกอบด้วย

1. นายประวิทย์ วรประทีป
2. นางสาวฉลองขวัญ วงศาสุทธิกุล
3. นายภัทรพล วงศาสุทธิกุล

จากการแต่งตั้งผู้ช่วยกรรมการผู้จัดการใหญ่เป็นการแบ่งเบาภาระหน้าที่กรรมการบริษัท และกรรมการบริหารได้
แทบทุกด้าน ถึงแม้กรรมการจะว่างลง คณะกรรมการยังไม่สามารถหาบุคคลที่เหมาะสมเพื่อแต่งตั้งได้ จึงไม่มีปัญหาในการ
ปฏิบัติและกฎหมายแต่อย่างใด ได้มีการกำหนดอำนาจหน้าที่ของคณะกรรมการบริษัทและกรรมการบริหารให้ชัดเจนเพื่อ
มอบหมายให้ผู้ช่วยกรรมการผู้จัดการใหญ่ปฏิบัติตามโอกาสและความเหมาะสม

นอกจากนั้นบริษัทยังได้แต่งตั้งผู้บริหารระดับสูงอีกจำนวน 2 ตำแหน่ง เพื่อแบ่งเบาภาระหน้าที่ของกรรมการ
ผู้จัดการใหญ่ โดยมีรายชื่อดังนี้

1. นายวันชัย ศรีหิรัญศรีมี ประธานเจ้าหน้าที่บริหารฝ่ายปฏิบัติการ รับผิดชอบสายงานสนับสนุนและปฏิบัติการ
2. นายสุวาทิทธิ์ สีวาน ประธานเจ้าหน้าที่ฝ่ายการตลาด รับผิดชอบสายงานการตลาดและการขาย

(1) คณะกรรมการบริษัท

พระราชบัญญัติ บริษัทมหาชนจำกัด พ.ศ.2535 หมวด 6 ว่าด้วยคณะกรรมการ มาตรา 67 - มาตรา 97 ได้กำหนด
จำนวนกรรมการ คุณสมบัติ การเลือกตั้ง การประชุม การพ้นจากตำแหน่งกรรมการ ได้กำหนดอำนาจและหน้าที่
คณะกรรมการ ตามมาตรา 77 เพื่อบริหารจัดการบริษัทให้เป็นไปตามวัตถุประสงค์ ข้อบังคับและมติของที่ประชุมผู้ถือหุ้น
และมาตรา 85 ได้กำหนดหน้าที่ในการดำเนินกิจการของบริษัท กรรมการต้องปฏิบัติหน้าที่ให้เป็นไปตามกฎหมาย
วัตถุประสงค์และข้อบังคับของบริษัทตลอดจนมติที่ประชุมผู้ถือหุ้นด้วยความซื่อสัตย์ สุจริต และระมัดระวัง รักษา
ผลประโยชน์ของบริษัท

นอกจากอำนาจหน้าที่ในการบริหารจัดการและยังกำหนดข้อห้ามการปฏิบัติ รวมถึงความรับผิดชอบต่อความ
เสียหายอันเกิดขึ้นแก่บริษัทด้วย

ขอบเขตอำนาจหน้าที่ของคณะกรรมการบริษัท

1. กำหนดนโยบายและทิศทางการดำเนินงานของบริษัทให้สอดคล้องตามกฎหมาย วัตถุประสงค์ ข้อบังคับของ
บริษัท และมติที่ประชุมผู้ถือหุ้น
2. ควบคุมและดูแลให้ฝ่ายบริหารดำเนินการให้เป็นไปตามนโยบายที่กำหนดไว้อย่างมีประสิทธิภาพและ
ประสิทธิผล เพื่อรักษาผลประโยชน์ของบริษัท ผู้ถือหุ้น ผู้ถือกรรมกรรม และผู้มีส่วนได้เสียอื่น ๆ
3. ประสานงานระหว่างผู้ถือหุ้นกับฝ่ายบริหาร ดูแลไม่ให้เกิดความขัดแย้งทางผลประโยชน์ระหว่างบริษัทกับ
ผู้บริหาร
4. กำกับดูแลการลงทุน การขยายกิจการ การจัดหา ขาย หรือรับ โอนสินทรัพย์ที่มีผลกระทบต่ออย่างมีนัยสำคัญ
ต่อบริษัท
5. ร่วมประชุมคณะกรรมการ แต่งตั้งและถอดถอนผู้บริหารระดับสูง รวมทั้งคัดเลือก และเสนอชื่อบุคคลใน
การพิจารณาเลือกตั้งเป็นกรรมการบริษัทโดยผู้ถือหุ้น
6. เสนอผู้สอบบัญชีให้ผู้ถือหุ้นพิจารณาแต่งตั้ง และเปิดเผยข้อมูลที่ถูกต้องและเป็นไปตามข้อกำหนดของ
กฎหมาย
7. มีอำนาจกระทำการใดๆ ตามที่ระบุไว้ในหนังสือบริคณห์สนธิ ข้อบังคับ และบทบัญญัติของกฎหมาย

เว้นเรื่องดังต่อไปนี้ คณะกรรมการบริษัทต้องได้รับอนุมัติจากที่ประชุมผู้ถือหุ้นก่อนดำเนินการ

1. เรื่องที่กฎหมายกำหนดให้ต้องได้มติที่ประชุมผู้ถือหุ้น
2. การทำรายการที่เกี่ยวข้องกันที่มีมูลค่าเกินกว่าหรือเท่ากับ 20 ล้านบาท หรือ 3% ของ NTA แล้วแต่จำนวน
ใดจะสูงกว่า

3. การซื้อหรือขายสินทรัพย์สำคัญที่มีมูลค่าตั้งแต่ 50% ของสินทรัพย์รวมของบริษัทจดทะเบียน
4. การให้ความช่วยเหลือทางการเงินแก่บุคคลที่เกี่ยวข้องกันที่มีมูลค่าเกินกว่าหรือเท่ากับ 100 ล้านบาท หรือ 3% ของ NTA แล้วแต่จำนวนใดจะต่ำกว่า

หมายเหตุ : NTA (มูลค่าสินทรัพย์ที่มีตัวตนสุทธิ)

$$= \text{สินทรัพย์รวม} - \text{หนี้สินรวม} - \text{สินทรัพย์ที่ไม่มีตัวตน} - \text{ส่วนของผู้ถือหุ้นส่วนน้อย (ถ้ามี)}$$

(2) คณะกรรมการบริหาร

คณะกรรมการบริษัทแต่งตั้งคณะกรรมการบริหารขึ้นมา 1 ชุด ซึ่งมาจากกรรมการบริษัทจำนวนไม่น้อยกว่า 3 ท่าน ในปี 2558 คณะกรรมการบริหารมี 4 ท่าน ประกอบด้วย

1. นายวรเทพ วงศาสุทธิกุล
2. นายไพบุลย์ วรประทีป
3. นายปรัชญ์นันท์ เต็มฤทธิกุลชัย
4. นายสุชาติ เจริญพรพานิชกุล

บริษัทได้จัดทำระเบียบข้อบังคับการทำงานและอำนาจดำเนินการไว้เป็นกรอบการบริหารจัดการตามอำนาจหน้าที่ด้วย ดังนี้

ขอบเขตอำนาจหน้าที่ของคณะกรรมการบริหาร

1. พิจารณากำหนดเป้าหมาย นโยบาย แผนงานและการจัดสรรงบประมาณประจำปีตามที่ฝ่ายจัดการเสนอ ก่อนนำเสนอให้คณะกรรมการพิจารณาอนุมัติ ทั้งนี้ให้รวมถึงการพิจารณาอนุมัติการเปลี่ยนแปลงและเพิ่มเติมงบประมาณรายจ่ายประจำปีในระหว่างที่ไม่มีการประชุมคณะกรรมการบริษัทและให้นำเสนอคณะกรรมการบริษัทเพื่อทราบในที่ประชุมคราวถัดไป
2. ให้ผู้บริหารงานฝ่ายต่างๆ ที่รับผิดชอบต่อการดำเนินงานในกิจการต่างๆ รายงานผลงานให้คณะกรรมการบริหารทราบทุกเดือน
3. อนุมัติการใช้จ่ายเงินตามระเบียบบริษัทที่กำหนดไว้
4. อนุมัติการใช้จ่ายเงินลงทุนที่ได้กำหนดไว้ในงบประมาณประจำปี หรือที่คณะกรรมการบริษัทได้อนุมัติไว้ในงบประมาณประจำปี หรือที่คณะกรรมการบริษัทได้อนุมัติไว้ในหลักการแล้ว
5. อนุมัติในหลักการการลงทุนในการขยายธุรกิจ ตลอดจนการร่วมทุนกับผู้ประกอบกิจการอื่นและให้นำเสนอคณะกรรมการบริษัท เพื่ออนุมัติในที่ประชุมคราวถัดไป
6. อนุมัติการแต่งตั้งผู้มีอำนาจลงนามในเช็คหรือเอกสารสั่งจ่ายเงินของบริษัท
7. เป็นคณะที่ปรึกษาฝ่ายจัดการในเรื่องเกี่ยวกับนโยบายด้านการผลิต การตลาด การเงิน การบริหารบุคคลและด้านการปฏิบัติการอื่นๆ
8. อนุมัติการแต่งตั้งโยกย้าย และเลิกจ้างพนักงาน
9. ดำเนินการใดๆ ตามที่ได้รับมอบหมายจากคณะกรรมการบริษัท

(3) คณะกรรมการตรวจสอบ

คณะกรรมการบริษัทคัดเลือกกรรมการตรวจสอบจากกรรมการอิสระจำนวน 5 ท่าน และกรรมการผู้ทรงคุณวุฒิ ด้านบัญชีและการเงินอีกไม่น้อยกว่า 1 ท่าน ประกอบด้วย

1. นายชรรยง ถาวโรฤทธิ์
2. ดร.ทิวา สรรพกิจ

3. นายเออร์วิน มุลเลอร์
4. นายสมศักดิ์ สืบตระกูล
5. นายราชัย วัฒนเกษม

โดยมีผู้จัดการฝ่ายตรวจสอบภายในเป็นเลขานุการ คณะกรรมการตรวจสอบได้จัดทำกฎบัตรคณะกรรมการตรวจสอบ (Audit Committee Charter) เสนอคณะกรรมการบริษัท เพื่อพิจารณาอนุมัติ และประกาศใช้ในการปฏิบัติตามหน้าที่ที่คณะกรรมการบริษัทมอบหมาย

ขอบเขตอำนาจหน้าที่ของคณะกรรมการตรวจสอบ

1. สอบทานให้บริษัทมีงบการเงินอย่างถูกต้องและเพียงพอ
2. สอบทานให้บริษัทมีระบบการควบคุมภายใน (Internal Control) และระบบการตรวจสอบภายใน (Internal Audit) ที่เหมาะสมและมีประสิทธิผล และพิจารณาความเป็นอิสระของหน่วยงานตรวจสอบภายใน ตลอดจนให้ความเห็นชอบในการพิจารณาแต่งตั้งโยกย้าย เลิกจ้างหัวหน้าหน่วยงานตรวจสอบภายใน หรือหน่วยงานอื่นใดที่รับผิดชอบเกี่ยวกับการตรวจสอบภายใน
3. สอบทานให้บริษัทปฏิบัติตามกฎหมายว่าด้วยหลักทรัพย์และตลาดหลักทรัพย์ ข้อกำหนดของตลาดหลักทรัพย์ และกฎหมายที่เกี่ยวข้องกับธุรกิจของบริษัท
4. พิจารณาคัดเลือก เสนอแต่งตั้งบุคคลซึ่งมีความเป็นอิสระเพื่อทำหน้าที่เป็นผู้สอบบัญชีของบริษัท และเสนอคำตอบแทนของบุคคลดังกล่าว รวมทั้งเข้าร่วมประชุมกับผู้สอบบัญชีโดยไม่มีฝ่ายจัดการเข้าร่วมประชุมด้วยอย่างน้อยปีละ 1 ครั้ง
5. พิจารณารายการที่เกี่ยวข้องกันหรือรายการที่อาจมีความขัดแย้งทางผลประโยชน์ให้เป็นไปตามกฎหมาย และข้อกำหนดของตลาดหลักทรัพย์ ทั้งนี้เพื่อให้มั่นใจว่ารายการดังกล่าวสมเหตุสมผลและเป็นประโยชน์สูงสุดต่อบริษัท
6. จัดทำรายงานของคณะกรรมการตรวจสอบโดยเปิดเผยไว้ในรายงานประจำปีของบริษัท ซึ่งรายงานดังกล่าวต้องลงนามโดยประธานคณะกรรมการตรวจสอบ
7. ปฏิบัติการอื่นใดตามที่คณะกรรมการของบริษัทมอบหมายด้วยความเห็นชอบจากคณะกรรมการตรวจสอบ ทั้งนี้ นายชรรย ถาวรโรฤทธิ์ เป็นกรรมการตรวจสอบที่มีความรู้ และประสบการณ์ในการสอบทานงบการเงินของบริษัท (ตามเอกสารแนบ 1)

(4) คณะกรรมการกำหนดคำตอบแทน

คณะกรรมการบริษัทแต่งตั้งคณะกรรมการกำหนดคำตอบแทน โดยคัดเลือกจากกรรมการบริษัท 3 ท่าน ประกอบด้วย

1. นายเออร์วิน มุลเลอร์
2. นายภควัต โกวิทวัฒนพงศ์
3. นางสาวดา โสติดภาพกุล

โดยเลขานุการคณะกรรมการบริษัทเป็นเลขานุการ

ขอบเขตอำนาจหน้าที่ของคณะกรรมการกำหนดคำตอบแทน

1. กำหนดนโยบาย หลักเกณฑ์ วิธีการในการสรรหากรรมการ และผู้บริหารระดับสูง เพื่อเสนอให้คณะกรรมการบริษัทพิจารณาอนุมัติ

2. กำหนดนโยบายการจ่ายค่าตอบแทนและผลประโยชน์อื่น รวมถึงจำนวนค่าตอบแทนและผลประโยชน์อื่นที่ให้แก่กรรมการ ผู้บริหารระดับสูง โดยต้องมีหลักเกณฑ์ที่ชัดเจน โปร่งใส เพื่อเสนอให้คณะกรรมการพิจารณา และส่งนโยบายดังกล่าวให้หน่วยงานกำกับดูแลที่เกี่ยวข้องได้เมื่อทวงถาม
3. กำหนดแนวทางการประเมินผลงานของกรรมการ และผู้บริหารระดับสูงเพื่อพิจารณาปรับผลตอบแทนประจำปีโดยจะต้องคำนึงถึงหน้าที่ ความรับผิดชอบ และความเสี่ยงที่เกี่ยวข้อง รวมถึงให้ความสำคัญกับการเพิ่มมูลค่าของส่วนของผู้ถือหุ้นในระยะยาวประกอบการพิจารณาประเมินผลด้วย
4. ปฏิบัติการอื่นใดตามที่คณะกรรมการของบริษัทมอบหมาย

(5) คณะกรรมการบริหารความเสี่ยง

คณะกรรมการบริษัทแต่งตั้งคณะกรรมการบริหารความเสี่ยง โดยคัดเลือกจากกรรมการบริษัท 4 ท่าน

ประกอบด้วย

1. นายภควัต โกวิทวัฒนพงศ์
2. นายสุชาติ เจริญพรพานิชกุล
3. นางสาวดา โสคติภาพกุล
4. นายราชัย วัฒนเกษม

โดยมีผู้จัดการฝ่ายบริหารความเสี่ยงเป็นเลขานุการ

คณะกรรมการบริหารความเสี่ยงมีภารกิจหลักในการจัดตั้งขอบเขตระบบงานเพื่อใช้ในการควบคุมความเสี่ยงที่สำคัญ ซึ่งจะส่งผลกระทบต่อผลการดำเนินงานของบริษัท และการจัดเตรียมกลยุทธ์การป้องกันความเสี่ยงที่ใช้ได้อย่างเหมาะสมเพื่อนำเสนอต่อ Management Committee รวมถึงการปรับปรุงส่งเสริมเครื่องมือต่าง ๆ ที่จำเป็นเพื่อใช้ในการดำเนินการควบคุมความเสี่ยงให้ดีขึ้น

ขอบเขตอำนาจหน้าที่ของคณะกรรมการบริหารความเสี่ยง

คณะกรรมการบริหารความเสี่ยงทำงานแยกเป็นอิสระและรายงานตรงต่อคณะกรรมการบริหาร โดยมีอำนาจหน้าที่ความรับผิดชอบดังนี้

1. กำหนดนโยบาย และแนวทางการบริหารความเสี่ยงของกลุ่มธุรกิจเพื่อเสนอต่อคณะกรรมการบริหาร เพื่อพิจารณาในเรื่องของการบริหารความเสี่ยงโดยรวม ซึ่งต้องครอบคลุมถึงความเสี่ยงประเภทต่างๆ ที่สำคัญ เช่น ความเสี่ยงด้านเครดิต ความเสี่ยงจากตลาด ความเสี่ยงด้านสภาพคล่อง ความเสี่ยงด้านอัตราแลกเปลี่ยนเงินตราต่างประเทศ ความเสี่ยงด้านราคาสินค้า และความเสี่ยงที่มีผลกระทบต่อชื่อเสียงของกลุ่มธุรกิจ เป็นต้น
2. วางกลยุทธ์ให้สอดคล้องกับนโยบายบริหารความเสี่ยงโดยสามารถประเมิน ติดตาม และดูแลปริมาณความเสี่ยงของกลุ่มธุรกิจให้อยู่ในระดับที่เหมาะสม
3. ควบคุม ติดตาม ตรวจสอบ ประเมินผลการบริหารความเสี่ยง และดูแลให้บริษัทในกลุ่มธุรกิจ ดำเนินการตามนโยบายบริหารความเสี่ยงที่กำหนด
4. ทบทวนความเพียงพอของนโยบายและระบบการบริหารความเสี่ยง โดยรวมถึงความมีประสิทธิภาพของระบบ และการปฏิบัติตามนโยบายที่กำหนด

9.3 การสรรหา และแต่งตั้งกรรมการและผู้บริหารระดับสูง

บริษัท มีวิธีการสรรหากรรมการและแต่งตั้งกรรมการ และผู้บริหารระดับสูง 2 วิธี ดังนี้

วิธีที่ 1 จำนวนกรรมการบริษัทขึ้นอยู่กับมติของผู้ถือหุ้น ซึ่งแล้วแต่ความเหมาะสมในการบริหารงาน แต่ต้องไม่น้อยกว่า 5 ท่าน ตามกฎหมายมหาชน

วิธีที่ 2 คณะกรรมการบริษัทจะเป็นคณะกรรมการสรรหา (Nominating Committee) การสรรหาบุคคลที่มีประสบการณ์ มีความรู้ความสามารถ และมีประวัติตรงตามกฎหมายมหาชนทดแทนกรรมการบริษัทที่ออกไปตามวาระหรือลาออกด้วยเหตุผลอื่น หรือเพิ่มขึ้น ลดลง ตามความเหมาะสมของธุรกิจที่ขยายหรือลดขนาดธุรกิจ แล้วนำเสนอต่อที่ประชุมผู้ถือหุ้นอีกครั้ง

9.4 การกำกับดูแลการดำเนินงานของบริษัทย่อย และบริษัทร่วม

บริษัทมีการกำกับดูแลการดำเนินงานของบริษัทย่อย และบริษัทร่วมอย่างมีระบบดังนี้

- (1) บริษัทได้แต่งตั้งผู้ที่มีความรู้ ความสามารถไปเป็นกรรมการบริษัท เจ้าหน้าที่บริหารในบริษัทย่อยแต่ละแห่ง เพื่อกำหนดนโยบายควบคุม และมีอำนาจบริหาร ซึ่งจะต้องรายงานพร้อมร่วมประชุมกับกรรมการบริหารของบริษัทใหญ่อย่างน้อยเดือนละ 1 ครั้ง ทุกบริษัท สำหรับเจ้าหน้าที่บริหารระดับอื่น จะมีการประชุมร่วมกันเป็นระยะๆ
- (2) ผลการดำเนินงาน บริษัทย่อยจะส่งงบการเงินทุก ๆ เดือน เพื่อทำงบการเงินรวมทุกเดือนกับบริษัทใหญ่ เพื่อติดตาม วิเคราะห์ ผลการดำเนินงานของแต่ละเดือนของบริษัทย่อย
- (3) ทุกๆ เดือน งบการเงินหลังจากรวมกับบริษัทใหญ่แล้ว จะนำส่งฝ่ายตรวจสอบภายในของบริษัท เพื่อวิเคราะห์ ตรวจสอบ รายการต่างๆ ประเด็นต่างๆ เพื่อรายงานต่อคณะกรรมการตรวจสอบ เพื่อตรวจสอบข้อมูลฐานะการเงินมีการทำรายการระหว่างกันระหว่างบริษัทดังกล่าวกับบุคคลที่เกี่ยวข้องกันหรือไม่ เป็นต้น เพื่อรายงานต่อที่ประชุมคณะกรรมการบริษัท ได้ทันเหตุการณ์ ต่อไป
- (4) กรรมการในบริษัทย่อย ที่ได้รับแต่งตั้งจากบริษัทเข้าไปบริหารควบคุมและดูแล จะไม่มีอำนาจในการลดทุน เพิ่มทุน ยุบหรือขยายกิจการ ก่อนที่จะได้รับอนุญาตหรืออนุมัติ จากคณะกรรมการบริษัทใหญ่ก่อน
- (5) บริษัทกับผู้ถือหุ้นอื่นในการบริหารจัดการในบริษัทย่อย และบริษัทร่วม ไม่มีข้อตกลงระหว่างกันเป็นลายลักษณ์อักษร ต้องเข้าที่ประชุมผู้ถือหุ้นหรือที่ประชุมคณะกรรมการเท่านั้น

9.5 การดูแลการใช้ข้อมูลภายใน

บริษัทห้ามไม่ให้ผู้บริหารหรือหน่วยงานที่รับทราบข้อมูลภายในเปิดเผยข้อมูลภายในต่อบุคคลภายนอก หรือบุคคลที่ไม่มีหน้าที่เกี่ยวข้อง

9.6 ค่าตอบแทนของผู้สอบบัญชี

บริษัทและบริษัทย่อยได้เลือกผู้สอบบัญชีจากบริษัท เคพีเอ็มจี ภูมิไชย สอบบัญชี จำกัด (KPMG) สอบบัญชี
งบการเงินปี 2558 โดยมีค่าธรรมเนียมสอบบัญชี ดังนี้

หน่วย : บาท

รายการที่	ชื่อบริษัทผู้จ่าย	ชื่อผู้สอบบัญชี	ค่าสอบบัญชี
1	บมจ.ไทยรับเบอร์ลาเท็กซ์ คอร์ปอเรชั่น (ประเทศไทย)	นายไวโรจน์ จินตามณีพิทักษ์	1,010,000
2	บจก.ไทยรับเบอร์ลาเท็กซ์กรุ๊ป	นายไวโรจน์ จินตามณีพิทักษ์	1,840,000
3	บมจ.เวลด์เฟล็กซ์	นายยุทธพงศ์ สุนทรินคะ	780,000
4	บจก.ไทยรับเบอร์แลนด์ แอนด์ แพลนเตชั่น	นายยุทธพงศ์ สุนทรินคะ	500,000
5	บจก.แอกโรเวลท์	นายไวโรจน์ จินตามณีพิทักษ์	170,000
6	บจก.ไทยรับเบอร์ เอช พี เอ็น อาร์	นายยุทธพงศ์ สุนทรินคะ	470,000
7	บจก.สวนยางวังสมบูรณ์	นายไวโรจน์ จินตามณีพิทักษ์	90,000
8	บจก.เลเท็กซ์ ซิสเทมส์	นายยุทธพงศ์ สุนทรินคะ	120,000
รวมค่าตอบแทนจากการสอบบัญชี			4,980,000

9.7 ค่าบริการอื่นๆ

- ไม่มี -

10. ความรับผิดชอบต่อสังคม (Corporate Social Responsibilities: CSR)

ตลอดระยะเวลาการดำเนินธุรกิจของกลุ่มบริษัท มีความตั้งใจที่จะมีส่วนร่วมแสดงความรับผิดชอบต่อ สนับสนุนช่วยเหลือ ความเป็นอยู่ของชุมชนในท้องถิ่นที่บริษัทเข้าไปใช้พื้นที่หรือพื้นที่บริษัทตั้งอยู่ เพื่อใช้ดำเนินธุรกิจ โดยการสนับสนุนกิจการด้านสาธารณสุขสิ่งแวดล้อม สนับสนุนการพัฒนาด้านการศึกษา ในการช่วยเหลือบรรเทาทุกข์ผู้ประสบภัย ร่วมกิจกรรมส่งเสริมทางศาสนา รวมทั้งสร้างงานสร้างอาชีพให้กับคนในชุมชน ในฐานะองค์กรเอกชนที่มีความตั้งใจจะให้ชุมชนสังคมรอบข้างเราเป็นชุมชนสังคมแห่งความสุข ด้วยชุมชนมีส่วนร่วมในการสร้างความสุขร่วมกันโดยโครงการส่งเสริมดังนี้

10.1 ส่งเสริมการพัฒนาเยาวชนและการศึกษา

โครงการ “ยางไทยแก่นจันทน์ สังคมเป็นสุขสิ่งแวดล้อมสดใส” เป็นโครงการที่บริษัท เล็งเห็นถึงความสำคัญที่โรงเรียนจะมีรายได้เป็นของตัวเองและสามารถนำไปพัฒนาปรับปรุง คุณภาพชีวิต การศึกษา ของนักเรียนให้ดียิ่งขึ้น รวมทั้งเพิ่มพื้นที่สีเขียวให้กับชุมชนในท้องถิ่นนั้นๆ การดำเนินการ โดยให้โรงเรียนหาพื้นที่ปลูกยางพาราไม่เกิน โรงเรียนละ 20 ไร่ ซึ่งจะเป็นที่ของโรงเรียนหรือพื้นที่ชุมชนมอบให้ก็ได้ โดยบริษัทจะเข้าไปดำเนินการปลูกยางพาราให้ และดูแลรักษาตามกระบวนการของการปลูกยางพารา เป็นระยะเวลาไม่น้อยกว่า 6 ปี หรือจนกรีดยางพาราได้ผลผลิต บริษัทฯ เป็นผู้ออกค่าใช้จ่ายทั้งหมดตลอดระยะเวลาดังกล่าว โดยร่วมกับทางโรงเรียนและชุมชนเป็นผู้ดูแล ซึ่งบริษัทจะเป็นผู้รับซื้อผลผลิตดังกล่าว ส่วนรายได้หรือเงินจากการขายผลผลิตเป็นของโรงเรียน ซึ่งทางโรงเรียนและชุมชนไปดูแลเงินดังกล่าวกันเองตามความเหมาะสม

วัตถุประสงค์

1. เพื่อส่งเสริมคุณภาพชีวิตที่ดีของชุมชนแบบถาวร
2. ช่วยให้โรงเรียนมีรายได้ประจำและระยะยาว สามารถนำไปพัฒนาด้านต่างๆ โดยไม่ต้องรอ

งบประมาณของรัฐ

3. ส่งเสริมการเรียนรู้ การปลูกและดูแลสวนยางพาราครบวงจร ให้กับครู อาจารย์ นักเรียน และคนในชุมชนใกล้โรงเรียน
4. เพิ่มพื้นที่สีเขียว ให้กับท้องถิ่น ลดภาวะโลกร้อน
5. ส่งเสริมคุณภาพชีวิตของนักเรียน ครูอาจารย์ ชุมชน ซึ่งมีรายได้ในระยะยาวเป็นของตนเองอย่างถาวร

ระยะเวลาดำเนินโครงการ

- 6 ปีขึ้นไป ตั้งแต่เดือนกันยายน 2552-2559 หรือ จนยางพารากรีดยางได้

ผู้ร่วมโครงการ

- บริษัท ไทยรับเบอร์ลาคีเค็กซ์คอร์ปอเรชั่น (ประเทศไทย) จำกัด (มหาชน) และบริษัทในเครือ
- โรงเรียนที่ร่วมโครงการ โดยครู และ นักเรียน
- ชุมชนท้องถิ่นที่โรงเรียนตั้งอยู่
- หน่วยงานราชการท้องถิ่นที่ตั้งอยู่

สถานที่ดำเนินโครงการ

- | | |
|--|---|
| 1. โรงเรียนบ้านแม่ลัว
พื้นที่ปลูกยางพารา | หมู่ที่ 1 บ้านแม่ลัว ต.ท่าข้าวเปลือก อ.แม่จัน จ.เชียงราย
10 ไร่ ค่าใช้จ่ายโดยประมาณ = 160,000 บาท |
| 2. โรงเรียนบ้านแม่แพง
พื้นที่ปลูกยางพารา | หมู่ที่ 5 ถ.บ้านเด่น-ท่าข้าวเปลือก อ.แม่จัน จ.เชียงราย
20 ไร่ ค่าใช้จ่ายโดยประมาณ = 320,000 บาท |
| 3. โรงเรียนบ้านทับกุมารทอง
พื้นที่ปลูกยางพารา | หมู่ที่ 8 บ้านทับกุมารทอง ต.ท่าข้าวเปลือก อ.แม่จัน จ.เชียงราย
20 ไร่ ค่าใช้จ่ายโดยประมาณ = 320,000 บาท |
| 4. โรงเรียนบ้านแม่ลาภเนินทอง
พื้นที่ปลูกยางพารา | หมู่ที่ 6 ต.ท่าข้าวเปลือก อ.แม่จัน จ.เชียงราย
6 ไร่ ค่าใช้จ่ายโดยประมาณ = 96,000 บาท |

ผลการดำเนินการ

- | | |
|------------------------------|-----------------------------------|
| 1. โรงเรียนบ้านแม่ลัว | เริ่มดำเนินการปี 2552 ถึงปัจจุบัน |
| 2. โรงเรียนบ้านแม่แพง | เริ่มดำเนินการปี 2552 ถึงปัจจุบัน |
| 3. โรงเรียนบ้านทับกุมารทอง | เริ่มดำเนินการปี 2552 ถึงปัจจุบัน |
| 4. โรงเรียนบ้านแม่ลาภเนินทอง | เริ่มดำเนินการปี 2552 ถึงปัจจุบัน |

10.2 ส่งเสริมความรู้และสร้างอาชีพชุมชน

โครงการฝึกอบรม “กรีดยางพาราเบื้องต้น”

บริษัทเล็งเห็นถึงความสำคัญในการเสริมสร้างอาชีพให้กับชุมชน โครงการจัดอบรมให้ความรู้กับบุคคลในชุมชนที่สวนยางของบริษัทตั้งอยู่หรือบุคคลทั่วไปที่สนใจ เพื่อยึดเป็นอาชีพหลัก หรือเป็นอาชีพเสริมซึ่งสามารถหารายได้เลี้ยงครอบครัวได้อย่างสม่ำเสมอ โดยเราพร้อมรับผู้เข้าอบรมทุกท่านเข้าเป็นผู้กรีดยางพาราของบริษัทในปัจจุบันหรือขึ้นบัญชีเป็นผู้กรีดยางให้บริษัทและอนาคตที่ยางพาราในสวนยางของเราเปิดกรีดได้ อันเป็นส่วนหนึ่งของการเพิ่มรายได้เพื่อสร้างความมั่นคงให้กับคนในชุมชนนำไปสู่ชุมชนสังคมสาสุขนั่นเอง

วัตถุประสงค์

1. เพื่อให้บุคคลทั่วไปได้เข้าใจและรับรู้วิธีการกรีดยางพาราที่ถูกต้อง
2. ส่งเสริมให้คนในชุมชนและบุคคลทั่วไปมีอาชีพและเป็นแรงงานที่มีฝีมือ
3. เป็นทางเลือกให้คนในชุมชนหรือคนทั่วไปมีทางเลือกในการประกอบอาชีพมากขึ้น
4. ทำให้คนในชุมชนและคนทั่วไปมีรายได้ประจำหรือมีรายได้พิเศษเพิ่มขึ้นจากการประกอบอาชีพหลัก
5. ทำให้คนในชุมชนไม่ต้องย้ายถิ่นฐานไปหาถิ่นไกลจากถิ่นฐานเดิม

ระยะเวลาดำเนินการ

- อบรมปีละไม่น้อยกว่า 2 รุ่น หรือตามความเหมาะสม

ผู้ร่วมโครงการ

- คนในชุมชนและละแวกใกล้เคียง

- บุคคลทั่วไปที่สนใจ
- บริษัทและกลุ่มบริษัทในเครือ
- หน่วยงานราชการท้องถิ่น

รายละเอียดกิจกรรม

- จัดวิทยากรบรรยายภาคทฤษฎีและภาคปฏิบัติ
- จัดสถานที่ให้ฝึกลงมือปฏิบัติจริงกับต้นยางพารา
- ประเมินผลแนะนำแก้ไขข้อบกพร่อง
- ขึ้นเป็นบัญชีผู้กรีดยางของบริษัท
- มอบใบประกาศตามหลักสูตรบริษัท

10.3 ส่งเสริมกิจกรรมการกุศล

เพื่อเป็นการส่งเสริม หนุนบำรุง พระพุทธศาสนา ซึ่งเป็นศูนย์รวมจิตใจของทุกคนในชุมชน และสร้างความสัมพันธ์ที่เชื่อมถึงความเข้าใจระหว่างชุมชนกับบริษัท ในพื้นที่ที่บริษัทได้ไปดำเนินธุรกิจ เราจึงเห็นถึงความสำคัญในการจัดกิจกรรมส่งเสริมพระพุทธศาสนาด้วยการทำบุญร่วมกับคนในชุมชนด้วย โครงการทอดกฐินสามัคคีเป็นประจำทุกปี ในเขตพื้นที่บริษัทดำเนินธุรกิจอยู่

วัตถุประสงค์

1. เพื่อสร้างความสามัคคีและความสัมพันธ์อันดีระหว่างบริษัทกับชุมชน
2. เพื่อส่งเสริม หนุนบำรุง พระพุทธศาสนา
3. เพื่อสร้างกิจกรรมในท้องถิ่นกับชุมชนด้วยตนเอง
4. มุ่งเน้นสร้างคุณประโยชน์ตอบแทนกับไปสู่ชุมชนในภาพรวม

การดำเนินการ

- บริษัทจะคัดเลือกวัดที่ขาดแคลนทุนทรัพย์หรือปัจจัยในการ หนุนบำรุงพระพุทธศาสนา
- จะคัดเลือกวัดที่อยู่ในเขตชุมชนที่บริษัทประกอบธุรกิจ
- จะจัดทอดกฐินทุกปีอย่างน้อยปีละ 1 วัด หรือมากกว่า
- บริษัทรับเป็นเจ้าภาพกฐิน โดยให้บุคคลในชุมชนและบุคคลทั่วไปได้ร่วมในกิจกรรมนี้
- การดำเนินการทอดกฐินจะทำร่วมกับชุมชนในเขตพื้นที่ของวัดนั้นๆ

ผลการดำเนินโครงการ

- ปี 2553 ทอดกฐิน ณ วัดท่าข้าวเปลือก อ.แม่จัน จ.เชียงราย
- ปี 2554 ทอดกฐิน ณ วัดนาไผ่ อ.เวียงสา จ.น่าน
- ปี 2555 ทอดกฐิน ณ วัดแม่ลา อ.แม่จัน จ.เชียงราย
- ปี 2556 ทอดกฐิน ณ วัดพระธาตุจอมหมอกแก้วธรรมมาราม อ.แม่ลาว จ.เชียงราย
- ปี 2557-2558 ทอดกฐิน ณ วันศรีสาคร ต.แม่สาคร อ.เมือง จ.น่าน

11. การควบคุมภายใน

11.1 สรุปความเห็นของคณะกรรมการบริษัทเกี่ยวกับระบบการควบคุมภายในของบริษัท

ในการประชุมคณะกรรมการ ครั้งที่ 2/2559 เมื่อวันที่ 26 กุมภาพันธ์ 2559 คณะกรรมการบริษัทสรุปความเห็นว่าเป็นบริษัทมีระบบการควบคุมภายในที่เพียงพอ และเหมาะสมกับการดำเนินธุรกิจ ไม่มีข้อบกพร่องกับการควบคุมภายในที่เป็นสาระสำคัญ สามารถป้องกันทรัพย์สินของบริษัท และป้องกันความเสียหายอันอาจเกิดขึ้นกับบริษัทที่มีการสร้างความถ่วงดุล และการตรวจสอบระหว่างกันอย่างเหมาะสม จนเกิดความเชื่อถือได้ของระบบการควบคุมภายใน

โดยบริษัทจัดโครงสร้างองค์กรให้มีคณะกรรมการบริษัท คณะกรรมการชุดย่อย 4 ชุด และผู้บริหารค้ำเนิ่งถึงโครงสร้างองค์กร การแบ่งสาขา และการบริหารงาน อำนาจการจัดการ และความรับผิดชอบอย่างเหมาะสม เพื่อให้บังคับบัญชาอย่างมีประสิทธิภาพ ซึ่งผู้บริหารระดับสูงมีหน้าที่ดูแลงานให้การควบคุมภายในเป็นไปตามเป้าหมายที่กำหนดไว้ครอบคลุมทุกๆ ด้าน แบ่งออกเป็น

(1) ผู้บริหารระดับสูง

บริษัทมีสายงานปฏิบัติที่ชัดเจน สายบังคับบัญชาที่มีการถ่วงดุลระหว่างกัน มีคณะกรรมการชุดย่อยกำกับและดูแล มีงานตรวจสอบภายในอยู่ภายใต้การกำกับดูแลของคณะกรรมการตรวจสอบ

(2) การจัดการเรื่องพนักงาน และเจ้าหน้าที่ปฏิบัติงาน

บริษัทกำหนดคุณสมบัติพนักงานแต่ละตำแหน่งงานอย่างชัดเจน พร้อมหน้าที่ความรับผิดชอบมีโครงสร้างการจ่ายค่าตอบแทน โครงสร้างการเจริญเติบโตในตำแหน่งทุกระดับชั้นของพนักงาน รวมทั้งมีการพิจารณาฝึกอบรมอย่างต่อเนื่อง ทั้งภายในองค์กรและส่งอบรมภายนอกองค์กร มีระบบการประเมินผลงานโดยใช้ตัวชี้วัด (Key Performance Indicator : KPI)

(3) การสื่อสารในองค์กรและภายนอกองค์กร

บริษัทมีการสื่อสารให้พนักงานทุกระดับ เจ้าหน้าที่บริหาร กรรมการ ทราบถึงนโยบายต่างๆ รวมทั้งข้อกำหนด บทลงโทษ มาตรการต่างๆ รวมถึงการควบคุม ขอบเขต อำนาจหน้าที่แต่ละขั้นตอนผ่านประกาศและสื่ออิเล็กทรอนิกส์

รายงานคณะกรรมการตรวจสอบ

ในรอบปีบัญชีปี 2558 คณะกรรมการตรวจสอบได้ปฏิบัติหน้าที่ตามขอบเขตที่คณะกรรมการบริษัทได้มอบหมายให้กำกับดูแล คณะกรรมการตรวจสอบประกอบด้วยผู้ทรงคุณวุฒิด้านบัญชีการเงิน และการบริหารองค์กร โดยมี

นายชรรยง	ถาวรโรฤทธิ์	ประธานกรรมการตรวจสอบ
ดร.ทิวา	สรรพกิจ	กรรมการตรวจสอบ
นายเออร์วิน	มูลเลอร์	กรรมการตรวจสอบ
นายสมภาค	สืบตระกูล	กรรมการตรวจสอบ
นายราชัย	วัฒนเกษม	กรรมการตรวจสอบ
โดยมีนายบัณฑิต	หงษ์สุวรรณ	ผู้จัดการอาวุโสฝ่ายตรวจสอบภายใน เป็นเลขานุการ

คณะกรรมการตรวจสอบได้ปฏิบัติหน้าที่กำกับดูแล กระบวนการบริหารจัดการ รวมถึงการจัดทำและเปิดเผยข้อมูลในรายงานทางการเงิน การตรวจสอบภายใน ระบบการควบคุมภายใน การปฏิบัติตามกฎระเบียบ และกฎหมายที่เกี่ยวข้อง ได้มีการตรวจสอบ ติดตามประเมินผล และรายงานคณะกรรมการบริษัทเป็นประจำ สรุปผลงาน ดังนี้

1. ในระหว่างปี 2558 มีการประชุมกรรมการตรวจสอบ 9 ครั้ง
2. ได้พิจารณารายงานสำคัญในงบการเงินพร้อมทั้งสอบทานความน่าเชื่อถือของงบการเงิน ทั้งงบการเงินไตรมาส และงบการเงินประจำปีโดยครอบคลุมถึงนโยบายบัญชี และการเปิดเผยข้อมูลในงบการเงินเพื่อให้มั่นใจว่า ได้ปฏิบัติตามมาตรฐานบัญชี ประกาศของสำนักงานคณะกรรมการกำกับหลักทรัพย์ และตลาดหลักทรัพย์ ประกาศของตลาดหลักทรัพย์แห่งประเทศไทย และกฎหมายที่เกี่ยวข้อง เพื่อเป็นประโยชน์กับนักลงทุนหรือผู้ใช้งบการเงินในการตัดสินใจลงทุน ทั้งนี้คณะกรรมการตรวจสอบได้สอบทานงบการเงินรายไตรมาส และงบประจำปีของบริษัท และงบการเงินรวมกับคณะกรรมการบริษัททุกไตรมาส และเชิญผู้สอบบัญชีมาร่วมประชุมสามัญผู้ถือหุ้นทุกครั้งเพื่อให้ผู้ถือหุ้นซักถามเกี่ยวกับการเงิน
3. พิจารณาคัดเลือกผู้สอบบัญชีและกำหนดค่าตอบแทนเสนอคณะกรรมการบริษัท เพื่อขออนุมัติผู้ถือหุ้นในการประชุมใหญ่สามัญประจำปี
4. พิจารณาแผนงานการตรวจสอบประจำปีของฝ่ายตรวจสอบภายใน พร้อมทั้งแนะนำแนวทางปฏิบัติเพื่อให้การดำเนินงานของบริษัทโปร่งใส สุจริต ยุติธรรม ซอบด้วยกฎหมาย ตามวัตถุประสงค์ และข้อบังคับของบริษัท ตามแนวทางปฏิบัติที่คณะกรรมการบริษัทได้มีส่วนร่วมในการกำหนด วิสัยทัศน์ ภารกิจ กลยุทธ์ เพื่อให้การดำเนินงานมีประสิทธิภาพ และประสิทธิผล อันเป็นการเพิ่มมูลค่าทางเศรษฐกิจให้มีความมั่นคงสูงสุดต่อผู้ถือหุ้น
5. การประชุมคณะกรรมการตรวจสอบได้มีการเชิญผู้บริหารระดับสูงมาให้ข้อมูล และซักถามเกี่ยวกับการจัดการ และเชิญผู้สอบบัญชีเข้าร่วมประชุมโดยไม่มีฝ่ายบริหารของบริษัทประชุมด้วย 1 ครั้ง
6. การแต่งตั้ง ถอดถอน และโยกย้ายผู้ดำรงตำแหน่งหัวหน้างานผู้ตรวจสอบภายใน ต้องได้รับอนุมัติจากคณะกรรมการตรวจสอบทุกครั้ง

ความเพียงพอของระบบควบคุมภายใน การตรวจสอบภายใน

คณะกรรมการตรวจสอบได้สอบทานความเพียงพอของระบบการควบคุมภายในของบริษัท จากผลการประเมินระบบการควบคุมภายในที่ผู้ตรวจสอบภายในได้รายงานเป็นรายเดือน รวมถึงผลการประเมินระบบการควบคุมภายในที่มีผลกระทบต่องบการเงินของบริษัทโดยผู้สอบบัญชี ซึ่งมีความเห็นที่สอดคล้องกันว่าไม่พบประเด็นปัญหาหรือข้อบกพร่องที่เป็นสาระสำคัญ คณะกรรมการตรวจสอบจึงมีความเห็นว่า บริษัทฯ มีระบบการควบคุมภายในที่มีประสิทธิภาพ และเหมาะสมกับการดำเนินธุรกิจ

ในด้านการตรวจสอบภายใน คณะกรรมการตรวจสอบได้สอบทานการปฏิบัติงานของผู้ตรวจสอบภายใน เพื่อให้มั่นใจว่าการดำเนินกิจกรรมตรวจสอบภายในเป็นไปอย่างมีประสิทธิภาพ และมีประสิทธิผล เป็นไปตามแผนงานประจำปีที่ได้รับอนุมัติ รวมทั้งได้ปรับปรุงกฎบัตรของฝ่ายตรวจสอบภายในให้เป็นไปตามมาตรฐานสากล กำกับดูแลให้มีการพัฒนาการตรวจสอบภายในให้เกิดมูลค่าเพิ่มอย่างยั่งยืนและต่อเนื่อง เช่น การพัฒนาความรู้ความสามารถของผู้ตรวจสอบให้เป็นมืออาชีพ และการพัฒนาการตรวจสอบตามหลักการของมาตรฐานสากล คณะกรรมการตรวจสอบจึงมีความเห็นว่า ระบบการตรวจสอบภายในของบริษัทเป็นไปอย่างมีประสิทธิภาพ และเหมาะสม ผลการปฏิบัติงานของหน่วยงานตรวจสอบภายในได้บรรลุตามเป้าหมายที่วางไว้ รวมทั้งมีการพัฒนาคุณภาพการตรวจสอบทั้งในด้านบุคลากรและการปฏิบัติงานตรวจสอบให้สอดคล้องกับมาตรฐานสากลของการปฏิบัติงานวิชาชีพการตรวจสอบภายในอย่างต่อเนื่อง

การปฏิบัติตามกฎหมายว่าด้วยหลักทรัพย์และตลาดหลักทรัพย์ ข้อกำหนดของตลาดหลักทรัพย์ และกฎหมายที่เกี่ยวข้องกับธุรกิจของบริษัท

คณะกรรมการตรวจสอบได้สอบทานการปฏิบัติงานของบริษัทให้เป็นไปตามกฎหมายว่าด้วยหลักทรัพย์และตลาดหลักทรัพย์ กฎระเบียบของสำนักงานคณะกรรมการกำกับหลักทรัพย์และตลาดหลักทรัพย์ ข้อกำหนดของตลาดหลักทรัพย์แห่งประเทศไทย คณะกรรมการกำกับตลาดทุน และกฎหมายอื่นที่เกี่ยวข้องกับการดำเนินธุรกิจของบริษัท รวมถึงข้อกำหนดการระดมทุนที่อาจจะเกิดขึ้นจากสัญญาที่กระทำกับบุคคลภายนอก และข้อเรียกร้องอื่นๆ คณะกรรมการตรวจสอบจึงมีความเห็นว่าบริษัทได้ปฏิบัติตามกฎหมายและข้อกำหนดต่าง ๆ ที่เกี่ยวข้องอย่างถูกต้อง เหมาะสมและทันต่อเวลา

ความเหมาะสมของผู้สอบบัญชี การพิจารณาคัดเลือก และเสนอแต่งตั้งผู้สอบบัญชี

คณะกรรมการตรวจสอบได้พิจารณาคัดเลือก และเสนอแต่งตั้งผู้สอบบัญชี โดยพิจารณาความเป็นอิสระ ทักษะ ความรู้ความสามารถและประสบการณ์ของผู้สอบบัญชี รวมถึงความเหมาะสมของค่าตอบแทน เพื่อให้มั่นใจว่าการปฏิบัติหน้าที่ของผู้สอบบัญชีเป็นที่น่าพอใจ และสามารถให้ความเห็นที่เป็นประโยชน์ต่อผู้มีส่วนได้เสียทุกฝ่าย คณะกรรมการตรวจสอบมีความเห็นว่า ผู้สอบบัญชีของบริษัท เคพีเอ็มจี ภูมิไชย สอบบัญชี จำกัด (KPMG) มีความเป็นอิสระ มีความรู้ และประสบการณ์ในการปฏิบัติงานสอบบัญชีประกอบกับการพิจารณาผลการปฏิบัติงานในปีที่ผ่านมาพบว่าเป็นที่น่าพอใจ จึงเห็นควรเสนอเพื่อให้คณะกรรมการบริษัทนำเข้าขอรับการอนุมัติจากที่ประชุมสามัญผู้ถือหุ้นให้แต่งตั้ง 1. นายนิรันดร์ ลีลาเมธวัฒน์ ผู้สอบบัญชีรับอนุญาตเลขที่ 2316 และ/หรือ 2. นายไวโรจน์ จินตมาณีพิทักษ์ ผู้สอบบัญชีรับอนุญาตเลขที่ 3565 และ/หรือ 3. นางสาวนิตยา เศรษฐโชติรส ผู้สอบบัญชีรับอนุญาตเลขที่ 4439 และ/หรือ 4. นายยุทธพงศ์ สุนทรินคะ เลขที่ใบอนุญาต 10604 เป็นผู้สอบบัญชีของบริษัทและบริษัทย่อย ประจำปี 2558 โดยมีค่าตอบแทนของบริษัท และบริษัทย่อยเป็นจำนวนเงิน 4.98 ล้านบาท

ความเห็น และข้อสังเกตโดยรวมจากการปฏิบัติหน้าที่ตามกฎบัตร

คณะกรรมการตรวจสอบได้ประเมินผลการปฏิบัติงานแบบภาพรวมเป็นรายคณะ ด้วยแบบประเมินการปฏิบัติหน้าที่ของคณะกรรมการตรวจสอบด้วยตนเอง ซึ่งประกอบไปด้วยเนื้อหา 2 ส่วน คือ

ส่วนที่ 1 การทำหน้าที่โดยรวมของคณะกรรมการตรวจสอบ และ

ส่วนที่ 2 การปฏิบัติหน้าที่เฉพาะด้านของคณะกรรมการตรวจสอบ โดยส่วนที่ 2 นี้แบ่งออกเป็น 6 ด้าน ได้แก่

- (1) การสอบทานให้บริษัทมีการรายงานทางการเงินอย่างถูกต้องและเพียงพอ
- (2) การสอบทานให้บริษัทมีการควบคุมภายในและการตรวจสอบภายในที่เหมาะสมและมีประสิทธิผล

- (3) การสอบทานให้บริษัทปฏิบัติตามกฎหมายว่าด้วยหลักทรัพย์และตลาดหลักทรัพย์ ข้อกำหนดของตลาดหลักทรัพย์ฯ และกฎหมายที่เกี่ยวข้องกับธุรกิจของบริษัท
- (4) การพิจารณา คัดเลือก เสนอแต่งตั้งผู้สอบบัญชี
- (5) การพิจารณารายการที่เกี่ยวข้องกันหรือรายการที่อาจมีความขัดแย้งทางผลประโยชน์ และ
- (6) การจัดทำรายงานของคณะกรรมการตรวจสอบ

คณะกรรมการตรวจสอบจึงมีความเห็น โดยรวมว่า คณะกรรมการตรวจสอบได้ปฏิบัติหน้าที่อย่างครบถ้วน เป็นไปตามกฎบัตรคณะกรรมการตรวจสอบ และเป็นไปตามบทบาทหน้าที่ที่ได้รับมอบหมายจากคณะกรรมการบริษัท ตลอดจนได้ให้ความเห็นและข้อเสนอแนะต่าง ๆ เพื่อประโยชน์ต่อผู้มีส่วนได้เสียทุกฝ่ายอย่างเท่าเทียมกัน



(นายรณรงค์ ฉาวโรตฺธิ์)

ประธานกรรมการตรวจสอบ

บริษัท ไทยรับเบอร์ลาเท็กซ์คอร์ปอเรชั่น (ประเทศไทย) จำกัด (มหาชน)

12. รายการระหว่างกัน

12.1 รายการระหว่างกันกับบุคคลที่อาจมีความขัดแย้งในปี 2558

ในปี 2558 บริษัทมีรายการธุรกิจที่สำคัญกับบริษัทและบุคคลที่เกี่ยวข้องกัน ซึ่งเกี่ยวข้องกัน โดยการมีผู้ถือหุ้นหรือกรรมการหรือผู้บริหารบางส่วนร่วมกัน รายการที่เกิดขึ้นเป็นไปโดยทางการค้าปกติ ดังนี้

คำอธิบายตัวย่อ

บริษัทจดทะเบียน

TRUBB = บริษัท ไทยรับเบอร์ลาเท็กซ์คอร์ปอเรชั่น (ประเทศไทย) จำกัด (มหาชน)

บริษัทย่อย

THAITEX = บริษัท ไทยรับเบอร์ลาเท็กซ์ กรุ๊ป จำกัด (TRUBB ถือหุ้น 99.99%)

LS = บริษัท เลเท็กซ์ ซิสเทมส์ จำกัด (TRUBB ถือหุ้น 56.16%)

บริษัทร่วม

WSB = บริษัท สวนยางวังสมบูรณ์ จำกัด (TRLP ถือหุ้น 48.43%)

บริษัทที่เกี่ยวข้องกัน

SDR = บริษัท สวนยางสอยดาว จำกัด

บุคคลที่เกี่ยวข้องกัน

คุณวรเทพ วงศาสุทธิกุล = ประธานกรรมการบริษัท กรรมการผู้จัดการใหญ่ และ ผู้ถือหุ้นของบริษัท

คุณประทีป วรประทีป = บุตรตามกฎหมายของรองประธานกรรมการ กรรมการของบริษัทย่อย และ ผู้ถือหุ้นของบริษัท

(1) รายการซื้อ-ขายระหว่างกันที่เกี่ยวกับการค้าปกติ

ชื่อและความสัมพันธ์	ลักษณะรายการ	มูลค่า (ล้านบาท)	ความจำเป็นและสมเหตุสมผล
LS (กลุ่มผู้ถือหุ้นซึ่งถือหุ้นใน TRUBB 3.45% และถือหุ้นใน LS 40.45%)	TRUBB ขายนํ้ายางชั้นให้ LS เพื่อใช้ผลิตที่นอนและหมอนยางพารา	8.78	- LS ชื่อนํ้ายางชั้นจาก TRUBB เพราะ TRUBB เป็นบริษัทแม่ - TRUBB คิดราคาเดียวกับที่ขายให้แก่ลูกค้ารายอื่น
LS (กลุ่มผู้ถือหุ้นซึ่งถือหุ้นใน TRUBB 3.45% และถือหุ้นใน LS 40.45%)	THAITEX ขายนํ้ายางชั้นให้ LS เพื่อใช้ผลิตที่นอนและหมอนยางพารา	103.28	- LS ชื่อนํ้ายางชั้นจาก THAITEX เพราะเป็นบริษัทในเครือของ TRUBB - THAITEX คิดราคาเดียวกับที่ขายให้แก่ลูกค้ารายอื่น
WSB (กลุ่มผู้ถือหุ้นซึ่งถือหุ้นใน TRUBB 21.18% และถือหุ้นใน WSB 18.21%)	THAITEX ชื่อนํ้ายางพาราสดจาก WSB เพื่อใช้ผลิตนํ้ายางชั้น	13.14	- สวนยาง WSB และโรงงาน THAITEX ตั้งอยู่ในภาคตะวันออกเหมือนกัน จึงมีความสะดวกในการจัดซื้อและประหยัดค่าขนส่ง - THAITEX คิดราคาเดียวกับที่ซื้อจากสวนยางอื่นในภาคเดียวกัน
SDR (กลุ่มผู้ถือหุ้นซึ่งถือหุ้นใน TRUBB 35.39% และถือหุ้นใน SDR 80.42%)	THAITEX ชื่อนํ้ายางพาราสดจาก SDR เพื่อใช้ผลิตนํ้ายางชั้น	3.87	- สวนยาง SDR และโรงงาน THAITEX ตั้งอยู่ในภาคตะวันออกเหมือนกัน จึงมีความสะดวกในการจัดซื้อและประหยัดค่าขนส่ง - THAITEX คิดราคาเดียวกับที่ซื้อจากสวนยางอื่นในภาคเดียวกัน
คุณประกิต วรประทีป (ผู้ถือหุ้นใน TRUBB 4.77%)	THAITEX ชื่อนํ้ายางพาราสดจากสวนยางของคุณประกิต วรประทีป เพื่อใช้ผลิตนํ้ายางชั้น	0.52	- สวนยางคุณประกิตและโรงงาน THAITEX ตั้งอยู่ในภาคตะวันออกเหมือนกัน จึงมีความสะดวกในการจัดซื้อและประหยัดค่าขนส่ง - THAITEX คิดราคาเดียวกับที่ซื้อจากสวนยางอื่นในภาคเดียวกัน

(2) รายการให้บริการระหว่างกัน

ชื่อและความสัมพันธ์	ลักษณะรายการ	มูลค่า (ล้านบาท)	ความจำเป็นและเหตุผล
คุณประทีป วรประทีป (ถือหุ้นใน TRUBB 4.77%)	โรงงาน THAITEX ที่ จังหวัดจันทบุรีเช่าที่ดิน จากคุณประทีป วรประทีป เพื่อสร้างโรงงานผลิตน้ำ ยางขึ้นขนาด 5 เครื่อง	0.10	- โรงงานขนาดเล็กขนาด 5 เครื่องไม่ควรจะมีเงินลงทุนสูง ค่าเช่าที่ดินแปลงดังกล่าวอยู่ในอัตราที่ต่ำกว่าราคาตลาดในทำเลนั้น ทำให้ THAITEX ไม่มีภาระการลงทุนสูง เนื่องจากมีค่าเช่าเพียงเดือนละ 8,000 บาท ระยะเวลาเช่า 10 ปี สัญญาเช่าหมดอายุมิถุนายน 2558 และในระหว่างปี มีการต่อสัญญาเช่า โดยเพิ่มค่าเช่าเป็นเดือนละ 8,800 บาท ระยะเวลาเช่า 3 ปี สัญญาเช่าหมดอายุมิถุนายน 2561

(3) รายการให้กู้ยืมระหว่างกัน

ชื่อและความสัมพันธ์	ลักษณะรายการ	มูลค่า (ล้านบาท)	ความจำเป็นและเหตุผล
คุณวรเทพ วงศาสุทธิกุล (ถือหุ้นใน TRUBB 5.66%)	คุณวรเทพ วงศาสุทธิกุล ให้กู้ยืมเงินแก่ TRUBB ในรูปตัวสัญญาใช้เงิน ระยะเวลาเมื่อทวงถาม อัตราดอกเบี้ยร้อยละ 3% ต่อปี	20.00	- อัตราดอกเบี้ยเงินกู้ยืมจากกรรมการที่ 3% ต่ำกว่าการกู้ยืมเงินระยะสั้นจากสถาบันการเงินแบบตัวสัญญาใช้เงิน ซึ่งมีอัตราดอกเบี้ย 3.70%-3.85% ต่อปี (สำหรับตัวอายุ 1 เดือน) ทำให้บริษัทมีค่าใช้จ่ายดอกเบี้ยที่ลดลง

(4) รายการค้าประกันระหว่างกัน

ชื่อและความสัมพันธ์	ลักษณะรายการ	มูลค่า (ล้านบาท)	ความจำเป็นและเหตุผล
LS (กลุ่มผู้ถือหุ้นซึ่งถือหุ้นใน TRUBB 3.45% และถือหุ้นใน LS 40.45%)	TRUBB ค้าประกันวงเงิน สินเชื่อของ LS ที่กู้จาก ธนาคาร กรุงเทพ จำกัด (มหาชน)	30.00	- LS เป็นบริษัทย่อยที่ TRUBB ถือหุ้น 56.16%

นโยบายในการกำหนดราคาของรายการระหว่างกัน

รายละเอียดนโยบายอยู่ในหมายเหตุงบการเงิน ข้อที่ 4 รายการสำคัญกับบุคคลหรือกิจการที่เกี่ยวข้องกันในรายงานงบการเงินประจำปี 2558 ที่ได้รับการตรวจสอบจากผู้สอบบัญชีรับอนุญาต

12.2 ความจำเป็นและความสมเหตุสมผลของรายการ

บริษัทได้อธิบายความจำเป็นและความสมเหตุสมผลของรายการอยู่ในตารางข้างต้น คณะกรรมการบริษัทและคณะกรรมการตรวจสอบได้รับรองรายการระหว่างกันข้างต้น เมื่อวันที่ 26 กุมภาพันธ์ 2559

12.3 นโยบายหรือแนวโน้มนำการทำรายการระหว่างกันในอนาคต

บริษัทไม่มีนโยบายการทำรายการใหม่ แต่ถ้าจำเป็น จะพิจารณาให้เกิดประโยชน์สูงสุดต่อผู้ถือหุ้น ส่วนรายการในปี 2558 ก็ยังคงมีต่อเนื่องในปี 2559

ฐานะทางการเงินและผลการดำเนินงาน

13. ข้อมูลทางการเงินที่สำคัญ

13.1 สรุปงบการเงินรวม

บริษัท ไทยรับเบอร์ลาคัทช์คอร์ปอเรชั่น (ประเทศไทย) จำกัด (มหาชน) และบริษัทย่อย

งบแสดงฐานะการเงิน

สินทรัพย์	หมายเหตุ	งบการเงินรวม		งบการเงินเฉพาะกิจการ	
		31 ธันวาคม	31 ธันวาคม	31 ธันวาคม	31 ธันวาคม
		2558	2557	2558	2557
				(บาท)	
สินทรัพย์หมุนเวียน					
เงินสดและรายการเทียบเท่าเงินสด	5	128,622,001	281,316,677	7,916,027	9,598,666
ลูกหนี้การค้า	4, 7	854,760,356	1,126,055,128	413,711,738	447,785,977
ลูกหนี้อื่น	4, 8	74,755,610	151,056,474	34,435,790	52,811,213
เงินให้กู้ยืมระยะสั้นแก่กิจการที่เกี่ยวข้องกัน	4	-	-	1,298,550,000	1,422,750,000
เงินให้กู้ยืมระยะสั้นแก่กิจการอื่น		9,732,098	2,303,816	7,224,283	116,665
สินค้าคงเหลือ	9	1,051,111,573	1,070,004,372	151,881,649	159,621,767
สินทรัพย์ที่ถือไว้รอการขาย	15	440,000	440,000	-	-
สินทรัพย์หมุนเวียนอื่น		85,683,668	75,874,091	37,732,794	29,062,042
รวมสินทรัพย์หมุนเวียน		2,205,105,306	2,707,050,558	1,951,452,281	2,121,746,330
สินทรัพย์ไม่หมุนเวียน					
เงินฝากที่มีภาระค้ำประกัน		-	2,143,752	-	-
เงินลงทุนในบริษัทร่วม	10	32,768,191	33,242,937	-	-
เงินลงทุนในบริษัทย่อย	11	-	-	1,893,670,467	1,680,162,619
เงินลงทุนระยะยาวอื่น	6	-	-	-	-
เงินให้กู้ยืมระยะยาวแก่กิจการอื่น		4,185,590	-	4,185,590	-
อสังหาริมทรัพย์เพื่อการลงทุน	13	528,610,000	468,648,638	87,400,000	87,400,000
ที่ดิน อาคารและอุปกรณ์	14	2,594,725,305	2,682,653,486	202,074,098	217,476,328
สินทรัพย์ที่ถือไว้รอการขาย	15	-	21,188,598	-	-
สินทรัพย์ไม่มีตัวตน	16	665,970	966,377	-	338,569
สิทธิการใช้ประโยชน์ในที่ดิน	17	192,444,240	181,448,156	6,270,000	6,270,000
ต้นทุนการพัฒนาสวนยาง	19	809,549,892	752,147,684	-	-
ภาษีเงินได้หัก ณ ที่จ่าย		115,982,131	90,300,520	61,928,011	48,114,473
เงินมัดจำเพื่อซื้อที่ดิน		-	350,625	-	-
เงินจ่ายล่วงหน้าค่าสิทธิในการใช้ประโยชน์ในที่ดิน	18	45,000,000	43,716,586	-	-
สินทรัพย์ภาษีเงินได้รอการตัดบัญชี	20	49,640,022	52,748,140	28,409,107	28,588,856
สินทรัพย์ไม่หมุนเวียนอื่น		9,347,325	29,005,105	3,280,958	2,519,697
รวมสินทรัพย์ไม่หมุนเวียน		4,382,918,666	4,358,560,604	2,287,218,231	2,070,870,542
รวมสินทรัพย์		6,588,023,972	7,065,611,162	4,238,670,512	4,192,616,872

บริษัท ไทยรับเบอร์ลาคัทเชอร์ปอร์เรชั่น (ประเทศไทย) จำกัด (มหาชน) และบริษัทย่อย

งบแสดงฐานะการเงิน

หนี้สินและส่วนของผู้ถือหุ้น	หมายเหตุ	งบการเงินรวม		งบการเงินเฉพาะกิจการ	
		31 ธันวาคม	31 ธันวาคม	31 ธันวาคม	31 ธันวาคม
		2558	2557	2558	2557
		(บาท)			
หนี้สินหมุนเวียน					
เงินเบิกเกินบัญชีและเงินกู้ยืมระยะสั้นจากสถาบันการเงิน	21	4,213,604,221	4,408,065,021	1,128,085,651	956,791,159
เจ้าหนี้การค้า	4, 22	97,354,087	139,508,522	411,553,242	207,155,135
เจ้าหนี้อื่น	4, 23	66,821,423	48,431,161	12,398,529	11,390,165
เงินกู้ยืมระยะสั้นจากบุคคลหรือกิจการที่เกี่ยวข้องกัน	4, 21	28,000,000	8,000,000	1,416,250,000	1,648,550,000
ส่วนของเงินกู้ยืมระยะยาวที่กำหนดชำระภายในหนึ่งปี	21	78,460,000	101,800,000	-	-
หนี้สินตามสัญญาเช่าการเงินที่ถึงกำหนดชำระภายในหนึ่งปี	21	63,211,568	60,381,838	8,589,037	8,113,097
ค่าใช้จ่ายค้างจ่าย	4	87,504,095	128,448,387	6,195,441	8,511,600
ภาษีเงินได้ค้างจ่าย		7,267,993	2,022,829	-	-
หนี้สินหมุนเวียนอื่น		7,486,090	37,317,923	1,812,031	5,927,174
รวมหนี้สินหมุนเวียน		4,649,709,477	4,933,975,681	2,984,883,931	2,846,438,330
หนี้สินไม่หมุนเวียน					
เงินกู้ยืมระยะยาวจากสถาบันการเงิน	21	6,940,000	95,400,000	-	-
หนี้สินตามสัญญาเช่าการเงิน	21	150,280,234	212,631,612	22,051,875	30,640,912
ภาระผูกพันผลประโยชน์พนักงาน	24	59,540,489	44,414,859	7,820,492	6,476,230
หนี้สินภาษีเงินได้รอการตัดบัญชี	20	43,564,951	39,886,309	-	-
หนี้สินไม่หมุนเวียนอื่น		3,000,000	-	-	-
รวมหนี้สินไม่หมุนเวียน		263,325,674	392,332,780	29,872,367	37,117,142
รวมหนี้สิน		4,913,035,151	5,326,308,461	3,014,756,298	2,883,555,472
ส่วนของผู้ถือหุ้น					
ทุนเรือนหุ้น					
ทุนจดทะเบียน	25	749,607,657	749,607,657	749,607,657	749,607,657
ทุนที่ออกและชำระแล้ว	25	681,479,688	681,479,688	681,479,688	681,479,688
ส่วนเกินทุน					
ส่วนเกินมูลค่าหุ้นสามัญ	25	342,170,431	342,170,431	342,170,431	342,170,431
กำไร (ขาดทุน) สะสม					
จัดสรรแล้ว					
สำรองตามกฎหมาย	26	121,136,453	119,189,486	58,650,000	58,650,000
ยังไม่ได้จัดสรร (ขาดทุนสะสม)		(319,733,634)	(292,371,212)	33,827,153	111,864,924
องค์ประกอบอื่นของส่วนของผู้ถือหุ้น		684,301,155	756,178,332	107,786,942	114,896,357
รวมส่วนของผู้ถือหุ้นเฉพาะบริษัท		1,509,354,093	1,606,646,725	1,223,914,214	1,309,061,400
ส่วนได้เสียที่ไม่มีอำนาจควบคุม	12	165,634,728	132,655,976	-	-
รวมส่วนของผู้ถือหุ้น		1,674,988,821	1,739,302,701	1,223,914,214	1,309,061,400
รวมหนี้สินและส่วนของผู้ถือหุ้น		6,588,023,972	7,065,611,162	4,238,670,512	4,192,616,872

บริษัท ไทยรับเบอร์ลามาเทคซ์คอร์ปอเรชั่น (ประเทศไทย) จำกัด (มหาชน) และบริษัทย่อย

งบกำไรขาดทุนเบ็ดเสร็จ

	หมายเหตุ	งบการเงินรวม		งบการเงินเฉพาะกิจการ	
		สำหรับปีสิ้นสุดวันที่		สำหรับปีสิ้นสุดวันที่	
		31 ธันวาคม		31 ธันวาคม	
		2558	2557	2558	2557
(บาท)					
รายได้					
รายได้จากการขายและการให้บริการ	36	8,855,544,674	11,392,295,523	2,253,443,028	2,226,219,153
รายได้อื่น	28	134,724,764	148,454,110	78,492,495	85,101,951
รวมรายได้		8,990,269,438	11,540,749,633	2,331,935,523	2,311,321,104
ค่าใช้จ่าย					
ต้นทุนขายและบริการ		8,072,364,909	10,761,433,606	2,144,535,508	2,153,121,430
ค่าใช้จ่ายในการขาย	29	346,778,680	370,925,341	45,167,799	47,289,266
ค่าใช้จ่ายในการบริหาร	30	343,604,842	365,200,238	51,440,966	92,415,473
ค่าใช้จ่ายอื่น	31	60,595,561	-	72,113,259	-
ต้นทุนทางการเงิน	34	165,680,567	198,504,376	103,166,387	117,933,250
รวมค่าใช้จ่าย		8,989,024,559	11,696,063,561	2,416,423,919	2,410,759,419
ส่วนแบ่งกำไร (ขาดทุน) จากเงินลงทุนในบริษัทร่วม	10	(394,966)	5,981,362	-	-
รวม		(394,966)	5,981,362	-	-
กำไร (ขาดทุน) ก่อนภาษีเงินได้		849,913	(149,332,566)	(84,488,396)	(99,438,315)
ผลประโยชน์ (ค่าใช้จ่าย) ภาษีเงินได้	35	(36,040,509)	25,296,066	(275,558)	21,335,317
ขาดทุนสำหรับปี		(35,190,596)	(124,036,500)	(84,763,954)	(78,102,998)
กำไรขาดทุนเบ็ดเสร็จอื่น					
รายการที่จะไม่ถูกจัดประเภทรายการใหม่เข้าไปไว้ในกำไรหรือขาดทุน					
การตีมูลค่าที่ดิน อาคารและอุปกรณ์ใหม่					
- การโอนอสังหาริมทรัพย์เพื่อการลงทุน		-	182,932,665	-	-
- ภาษีได้สัญญาขายแล้วช่ากลับ		-	231,466,564	-	42,021,647
- อื่นๆ		-	(2,053,091)	-	(2,103,436)
ภาษีเงินได้สำหรับกำไรขาดทุนเบ็ดเสร็จอื่น	20	1,492,789	(88,670,371)	95,808	(9,644,392)
ขาดทุนจากการประมาณการตามหลักคณิตศาสตร์ประกันภัย	24	(7,463,943)	-	(479,040)	-
		(5,971,154)	323,675,767	(383,232)	30,273,819
รายการที่อาจถูกจัดประเภทรายการใหม่เข้าไปไว้ในกำไรหรือขาดทุน					
ผลต่างของอัตราแลกเปลี่ยนจากการแปลงค่าหน่วยงานต่างประเทศ					
		(4,332,859)	(4,080,638)	-	-
รายการปรับปรุงส่วนเกินทุนจากการตีราคาสินทรัพย์					
		(12,628,876)	-	-	-
ส่วนแบ่งกำไร (ขาดทุน) เบ็ดเสร็จอื่นจากเงินลงทุนในบริษัทร่วม	10	(79,780)	-	-	-
		(17,041,515)	(4,080,638)	-	-
กำไรขาดทุนเบ็ดเสร็จอื่นสำหรับปี-สุทธิจากภาษี		(23,012,669)	319,595,129	(383,232)	30,273,819
กำไร (ขาดทุน) เบ็ดเสร็จรวมสำหรับปี		(58,203,265)	195,558,629	(85,147,186)	(47,829,179)
การแบ่งปันขาดทุน					
ส่วนที่เป็นของบริษัทใหญ่					
		(76,195,240)	(123,367,836)	(84,763,954)	(78,102,998)
ส่วนที่เป็นของส่วนได้เสียที่ไม่มีอำนาจควบคุม					
	12	41,004,644	(668,664)	-	-
ขาดทุนสำหรับปี		(35,190,596)	(124,036,500)	(84,763,954)	(78,102,998)
การแบ่งปันกำไร (ขาดทุน) เบ็ดเสร็จรวม					
ส่วนที่เป็นของบริษัทใหญ่					
		(97,292,632)	195,164,266	(85,147,186)	(47,829,179)
ส่วนที่เป็นของส่วนได้เสียที่ไม่มีอำนาจควบคุม					
	12	39,089,367	394,363	-	-
กำไร (ขาดทุน) เบ็ดเสร็จรวมสำหรับปี		(58,203,265)	195,558,629	(85,147,186)	(47,829,179)
ขาดทุนต่อหุ้น	37				
ขาดทุนต่อหุ้น (บาท)		(0.11)	(0.18)	(0.12)	(0.11)

บริษัท ไทยรับเบอร์ลันท์เค็ชคอร์ปอเรชั่น (ประเทศไทย) จำกัด (มหาชน) และบริษัทย่อย

งบกระแสเงินสด

	งบการเงินรวม		งบการเงินเฉพาะกิจการ	
	สำหรับปีสิ้นสุดวันที่		สำหรับปีสิ้นสุดวันที่	
	31 ธันวาคม		31 ธันวาคม	
	2558	2557	2558	2557
	(บาท)			
กระแสเงินสดจากกิจกรรมดำเนินงาน				
ขาดทุนสำหรับปี	(35,190,596)	(124,036,500)	(84,763,954)	(78,102,998)
รายการปรับปรุง				
ค่าเสื่อมราคาและค่าตัดจำหน่าย	211,667,872	159,043,013	16,801,734	12,566,180
ค่าตัดจำหน่ายต้นทุนพัฒนาสวนยาง	8,203,693	99,221	-	-
หนี้สงสัยจะสูญและหนี้สูญ (กลับรายการ)	41,142,093	56,094,137	(9,600)	33,306,920
รายได้จากการลงทุน	(2,027,013)	(3,106,319)	(66,196,501)	(62,015,774)
ต้นทุนทางการเงิน	165,680,567	198,504,376	103,166,387	117,933,250
ค่าเผื่อการด้อยค่าเงินลงทุนในบริษัทย่อย	-	-	12,492,152	-
มูลค่ายุติธรรมของอสังหาริมทรัพย์เพื่อการลงทุนเพิ่มขึ้น	(59,961,362)	(529,562)	-	(529,562)
รายการปรับปรุงส่วนเกินทุนจากการตีราคาสินทรัพย์ (กำไร) ขาดทุนจากอัตราแลกเปลี่ยนที่ยังไม่เกิดขึ้น	(12,628,876)	(14,131,818)	-	-
กำไรจากการจำหน่ายที่ดิน อาคารและอุปกรณ์	(15,453,770)	(387,557)	(560,648)	-
ขาดทุนจากการตัดจำหน่ายที่ดิน อาคารและอุปกรณ์	18,368	494,345	-	-
กำไรจากการจำหน่ายสินทรัพย์ที่ถือไว้รอการขาย	(28,027,298)	(21,534,002)	-	-
สำรองผลประโยชน์พนักงาน	7,926,543	6,622,354	865,222	754,656
ส่วนแบ่ง (กำไร) ขาดทุนจากเงินลงทุนในบริษัทร่วม				
สุทธิจากภาษีเงินได้	394,966	(5,981,362)	-	-
ภาษีเงินได้หัก ณ ที่จ่ายตัดจำหน่าย	-	7,378	-	-
กำไรจากการวัดมูลค่ายุติธรรมของส่วนได้เสียที่ถืออยู่ก่อน	-	(5,922,650)	-	-
ค่าใช้จ่าย (ผลประโยชน์) ภาษีเงินได้	36,040,509	(25,296,066)	275,558	(21,335,317)
	309,684,288	216,213,588	(18,193,430)	3,574,424

บริษัท ไทยรับเบอร์ล จำกัด (มหาชน) และบริษัทย่อย

งบกระแสเงินสด

	งบการเงินรวม		งบการเงินเฉพาะกิจการ	
	สำหรับปีสิ้นสุดวันที่		สำหรับปีสิ้นสุดวันที่	
	31 ธันวาคม	31 ธันวาคม	31 ธันวาคม	31 ธันวาคม
	2558	2557	2558	2557
	(บาท)			
<i>การเปลี่ยนแปลงในสินทรัพย์และหนี้สินดำเนินงาน</i>				
ลูกหนี้การค้าและลูกหนี้อื่น	311,912,541	356,683,308	52,362,353	66,748,353
สินค้าคงเหลือ	18,892,799	346,677,205	7,740,118	14,361,103
สินทรัพย์หมุนเวียนอื่น	(18,620,352)	(39,819,889)	(8,654,207)	(21,577,751)
สินทรัพย์ไม่หมุนเวียนอื่น	18,219,367	5,886,456	(761,261)	1,832,787
เจ้าหนี้การค้าและเจ้าหนี้อื่น	(25,643,321)	(83,461,191)	205,658,392	(50,110,690)
ค่าใช้จ่ายค้างจ่าย	(40,944,292)	33,762,698	(2,316,159)	1,385,502
หนี้สินหมุนเวียนอื่น	(29,831,833)	29,701,118	(4,115,143)	3,531,926
การระงับผลประโยชน์พนักงาน	(264,856)	(4,593,650)	-	(283,200)
หนี้สินไม่หมุนเวียนอื่น	3,000,000	-	-	-
เงินสดได้มาจากกิจกรรมดำเนินงาน	546,404,341	861,049,643	231,720,663	19,462,454
รับภาษีเงินได้	-	85,172,202	-	83,513,879
จ่ายภาษีเงินได้	(48,197,407)	(54,692,358)	(13,813,539)	(16,200,724)
เงินสดสุทธิได้มาจากกิจกรรมดำเนินงาน	498,206,934	891,529,487	217,907,124	86,775,609
<i>กระแสเงินสดจากกิจกรรมลงทุน</i>				
รับดอกเบี้ย	2,173,993	3,050,732	63,682,988	62,757,779
รับเงินปันผล	-	1,606,800	2,874,202	3,596,455
เงินฝากที่มีภาระค้ำประกัน (เพิ่มขึ้น) ลดลง	2,143,752	(33,582)	-	-
เงินสดจ่ายให้คู่สมระยะสั้นแก่กิจการที่เกี่ยวข้องกัน	-	-	(1,126,400,000)	(862,536,615)
รับคืนเงินให้คู่สมระยะสั้นแก่กิจการที่เกี่ยวข้องกัน	-	-	1,250,600,000	657,870,000
เงินให้คู่สมระยะสั้นแก่กิจการอื่นเพิ่มขึ้น	(11,613,872)	(47,665)	(11,293,208)	(47,665)
ซื้อที่ดิน อาคารและอุปกรณ์	(142,110,228)	(267,120,696)	(1,061,035)	(23,764,544)
เงินสดรับจากการจำหน่ายที่ดิน อาคาร และอุปกรณ์	39,228,968	329,096,066	560,748	60,276,526
เงินสดรับจากการจำหน่ายสินทรัพย์ที่ถือไว้รอการขาย	49,215,896	114,768,766	-	-
ซื้อสินทรัพย์ไม่มีตัวตน	(551,044)	(26,750)	-	-
ซื้อสิทธิการใช้ประโยชน์ที่ดิน	(353,199)	(1,072,775)	-	-
ต้นทุนการพัฒนาสวนยางเพิ่มขึ้น	(41,446,427)	(142,431,753)	-	-
เงินมัดจำเพื่อซื้อที่ดินลดลง	350,625	8,162,742	-	-
เงินจ่ายล่วงหน้าค่าสิทธิในการใช้ประโยชน์ที่ดินเพิ่มขึ้น	-	(43,716,586)	-	-
เงินสดรับจากการขายเงินลงทุนในบริษัทย่อย	-	14,898,010	-	-
จ่ายลงทุนในเงินลงทุนในบริษัทย่อย - สุทธิเงินสดจ่าย	-	(8,267,588)	(226,000,000)	(67,609,975)
เงินสดสุทธิได้จาก (ใช้ไป) กิจกรรมลงทุน	(102,961,536)	8,865,721	(47,036,305)	(169,458,039)

บริษัท ไทยรับเบอร์ลัตเท็กซ์คอร์ปอเรชั่น (ประเทศไทย) จำกัด (มหาชน) และบริษัทย่อย

งบกระแสเงินสด

	งบการเงินรวม		งบการเงินเฉพาะกิจการ	
	สำหรับปีสิ้นสุดวันที่		สำหรับปีสิ้นสุดวันที่	
	31 ธันวาคม	31 ธันวาคม	31 ธันวาคม	31 ธันวาคม
	2558	2557	2558	2557
	(บาท)			
กระแสเงินสดจากกิจกรรมจัดหาเงิน				
จ่ายดอกเบี้ย	(185,807,378)	(220,655,301)	(102,807,060)	(114,848,197)
จ่ายต้นทุนทางการเงินอื่น	(4,899,732)	(6,243,801)	(627,793)	(654,901)
เงินเบิกเกินบัญชีธนาคารและเงินกู้ยืมระยะสั้นจากสถาบันการเงินเพิ่มขึ้น (ลดลง)	(194,460,800)	(437,106,875)	171,294,492	(429,024,262)
จ่ายชำระหนี้สินตามสัญญาเช่าการเงิน	(60,528,746)	(9,213,274)	(8,113,097)	(1,729,042)
รับเงินกู้ยืมระยะสั้นจากกิจการที่เกี่ยวข้องกัน	20,000,000	13,000,000	765,260,000	1,297,500,000
ชำระคืนเงินกู้ยืมระยะสั้นจากกิจการที่เกี่ยวข้องกัน	-	(5,000,000)	(997,560,000)	(678,950,000)
รับเงินกู้ยืมระยะสั้นจากบุคคลอื่น	5,000,000	-	-	-
ชำระคืนเงินกู้ยืมระยะสั้นจากบุคคลอื่น	(5,000,000)	(19,000,000)	-	-
รับเงินกู้ยืมระยะยาว	-	4,000,000	-	-
ชำระคืนเงินกู้ยืมระยะยาว	(111,800,000)	(95,150,000)	-	-
รับเงินจากการเพิ่มหุ้นสามัญ	-	82,782	-	82,782
เงินรับค่าหุ้นของบริษัทย่อยจากส่วนได้เสียที่ไม่มีอำนาจควบคุม	-	28,800,000	-	-
เงินปันผลจ่ายของบริษัทย่อยแก่ส่วนได้เสียที่ไม่มีอำนาจควบคุม	(6,110,615)	(2,804,073)	-	-
เงินสดสุทธิได้มาจาก (ใช้ไปใน) กิจกรรมจัดหาเงิน	(543,607,271)	(749,290,542)	(172,553,458)	72,376,380
ผลต่างจากการแปลงค่าวงการเงินลดลง	(4,332,859)	(4,080,638)	-	-
เงินสดและรายการเทียบเท่าเงินสด เพิ่มขึ้น (ลดลง) สุทธิ	(152,694,732)	147,024,028	(1,682,639)	(10,306,050)
เงินสดและรายการเทียบเท่าเงินสด ณ วันที่ 1 มกราคม	281,316,677	130,747,057	9,598,666	19,904,716
ผลกระทบจากอัตราแลกเปลี่ยนเงินตราต่างประเทศ	56	3,545,592	-	-
เงินสดและรายการเทียบเท่าเงินสด ณ วันที่ 31 ธันวาคม	128,622,001	281,316,677	7,916,027	9,598,666

ข้อมูลเพิ่มเติมสำหรับงบกระแสเงินสด

รายการที่ไม่ใช่เงินสด

ค่าเสื่อมราคา - ส่วนเพิ่มจากการตีราคา	54,316,427	25,957,151	8,886,768	4,790,755
สินทรัพย์ซื้อภายใต้สัญญาเช่าการเงินและเช่าซื้อ	1,007,098	356,457,140	-	55,362,870
สิทธิการใช้ประโยชน์ที่ดิน	9,827,320	-	-	-

13.2 อัตราส่วนการเงิน

บริษัท ไทยรับเบอร์ลาคีเคอร์คอร์ปอเรชั่น (ประเทศไทย) จำกัด (มหาชน) และบริษัทย่อย
อัตราส่วนทางการเงิน

	งบการเงินรวม	
	2558	2557
อัตราส่วนสภาพคล่อง (LIQUIDITY RATIO)		
อัตราส่วนสภาพคล่อง (เท่า)	0.47	0.55
อัตราส่วนสภาพคล่องหมุนเร็ว (เท่า)	0.21	0.29
อัตราส่วนสภาพคล่องกระแสเงินสด (เท่า)	0.10	0.17
อัตราส่วนหมุนเวียนลูกหนี้การค้า (เท่า)	9	9
ระยะเวลาเก็บหนี้เฉลี่ย (วัน)	40	42
อัตราส่วนหมุนเวียนสินค้าคงเหลือ (เท่า)	8	9
ระยะเวลาขายสินค้าเฉลี่ย (วัน)	47	41
อัตราส่วนหมุนเวียนเจ้าหนี้ (เท่า)	68	69
ระยะเวลาชำระหนี้ (วัน)	5	5
Cash Cycle (วัน)	82	77
อัตราส่วนแสดงความสามารถในการหากำไร (PROFITABILITY RATIO)		
อัตรากำไรขั้นต้น	8.84%	5.54%
อัตรากำไรจากการดำเนินงาน	1.88%	0.38%
อัตรากำไรอื่น	1.49%	1.34%
อัตราส่วนเงินสดต่อการทำกำไร	298%	2064%
อัตรากำไรสุทธิ	-0.39%	-1.07%
อัตราผลตอบแทนผู้ถือหุ้น	-2.06%	-7.83%
อัตราส่วนแสดงประสิทธิภาพในการดำเนินงาน (EFFICIENCY RATIO)		
อัตราผลตอบแทนจากสินทรัพย์	-0.52%	-1.77%
อัตราผลตอบแทนจากสินทรัพย์ถาวร	5.12%	1.04%
อัตราหมุนของสินทรัพย์ถาวร (เท่า)	2.49	3.41
อัตราหมุนของสินทรัพย์รวม (เท่า)	1.32	1.65
อัตราส่วนวิเคราะห์นโยบายทางการเงิน (FINANCIAL POLICY RATIO)		
อัตราส่วนหนี้สินต่อส่วนของผู้ถือหุ้น (เท่า)	2.93	3.06
อัตราส่วนความสามารถชำระดอกเบี้ย (เท่า)	3.79	5.62
อัตราส่วนความสามารถชำระภาระผูกพัน (Cash Basis) (เท่า)	1.58	2.39
อัตราการจ่ายเงินปันผล (งบเฉพาะกิจการ)	n/a	n/a

14. การวิเคราะห์และคำอธิบายของฝ่ายจัดการ

14.1 ภาพรวมการดำเนินงาน

ผลการดำเนินงานรวมของกลุ่มบริษัท ไทยรับเบอร์ลาเท็กซ์คอร์ปอเรชั่น (ประเทศไทย) จำกัด (มหาชน) (TRUBB) มีผลขาดทุนสุทธิสำหรับปี 2558 จำนวน 35.19 ล้านบาท ลดลงจากปีก่อน 88.85 ล้านบาท หรือ 71% โดยเป็นขาดทุนส่วนที่เป็นของบริษัทใหญ่ 76.20 ล้านบาท มีผลขาดทุนลดลง 47.17 ล้านบาท หรือลดลงร้อยละ 38

ในปี 2558 ภาวะธุรกิจยางพาราอยู่ในช่วงชะลอการเติบโต ราคายางพาราโลกเริ่มลดลงตั้งแต่ปี 2557 โดยราคาน้ำยางข้นปี 2558 เฉลี่ยอยู่ที่ 35.68 บาทต่อกิโลกรัม ลดลงเฉลี่ย 9.39 บาทต่อกิโลกรัม เมื่อเทียบกับปี 2557 หรือลดลงร้อยละ 20.8 และราคายางแท่งเฉลี่ยปี 2558 เฉลี่ยอยู่ที่ 47.56 บาทต่อกิโลกรัม ลดลงเฉลี่ย 8.82 บาทต่อกิโลกรัม เมื่อเทียบกับปี 2557 หรือลดลงร้อยละ 15.6 (ข้อมูลจากสถาบันวิจัยยาง - ราคาส่งออกต่างประเทศ FOB)

14.2 ผลการดำเนินงานและความสามารถในการทำกำไร

สำหรับงบการเงินปี 2558 เมื่อเทียบกับปี 2557 มีรายได้จากการขายและบริการ 8,856 ล้านบาท ลดลง 2,536 ล้านบาท คิดเป็นลดลงร้อยละ 22 ซึ่งเป็นผลจากการที่ราคายางลดลงกว่าปี 2557 น้ำยางข้นลดลงร้อยละ 20 ยางแท่งลดลงร้อยละ 16 ซึ่งราคายางน้ำยางข้นของกลุ่มบริษัทลดลงในอัตราใกล้เคียงกับตลาดโลก แต่ราคายางของยางแท่งซึ่งผลิตและจำหน่ายโดยบริษัทย่อย ลดลงมากกว่าราคาตลาดโลก สาเหตุมาจากบริษัทย่อยไม่สามารถแข่งขันในสภาวะการแข่งขันสูงในธุรกิจยางแท่งได้

ในส่วนของต้นทุนขายและบริการอยู่ที่ 8,072 ล้านบาท ลดลง 2,689 ล้านบาทเมื่อเทียบกับปี 2557 คิดเป็นลดลงร้อยละ 25 เป็นผลจากการลดลงของราคาวัตถุดิบยางพารา นอกจากนี้กลุ่มบริษัทมีการควบคุมค่าใช้จ่ายในการผลิตให้มีประสิทธิภาพมากขึ้น มีการแก้ไขคุณภาพการผลิตของผลิตภัณฑ์ยางยืดให้สามารถผลิตได้ปริมาณและคุณภาพที่ดีขึ้น ทำให้กลุ่มบริษัทมีกำไรขั้นต้น 783 ล้านบาท เพิ่มขึ้น 152 ล้านบาท หรือกำไรขั้นต้นเพิ่มขึ้นร้อยละ 24 และบริษัทมีอัตรากำไรขั้นต้นในปี 2558 อยู่ที่ร้อยละ 8.84 ซึ่งสูงขึ้นเมื่อเทียบกับอัตรากำไรขั้นต้น ร้อยละ 5.54 ในปี 2557 เนื่องจากการใช้กำลังการผลิตที่มากขึ้น ในกลุ่มน้ำยางข้นและยางยืด โดยทั้ง 2 กลุ่มมีปริมาณการผลิตเพิ่มขึ้น ร้อยละ 3 และ ร้อยละ 10 ตามลำดับ

กลุ่มธุรกิจมีกำไรก่อนภาษี 1 ล้านบาท กำไรเพิ่มขึ้น 150 ล้านบาท เมื่อเทียบกับปี 2557 และมีขาดทุนสุทธิหลังภาษีเงินได้ 35.19 ล้านบาท ลดลงจากปีก่อน 88.85 ล้านบาท หรือ 71%

กลุ่มธุรกิจน้ำยางข้นและน้ำยางแปรรูป มีกำไรก่อนภาษี 18 ล้านบาท เพิ่มขึ้น 40 ล้านบาท เมื่อเทียบกับปี 2557 เนื่องจากบริษัทมีปริมาณการผลิตที่เพิ่มขึ้นร้อยละ 3 และการควบคุมต้นทุนในการผลิต ทำให้ต้นทุนต่อหน่วยลดลง และส่งผลให้ต้นทุนขายลดลงตามด้วย อย่างไรก็ตามราคายางน้ำยางข้นลดลงตามราคาตลาดโลก ราคายางในปี 2558 อยู่ที่ 39.67 บาทต่อกิโลกรัม ลดลง 8.92 บาทต่อกิโลกรัม หรือ ร้อยละ 18 (ราคายางโดยเฉลี่ยปี 2558 อยู่ที่ 35.68 บาทต่อกิโลกรัม) บริษัทสามารถขายได้ในราคาที่สูงกว่าราคายางโดยเฉลี่ย เนื่องจากเป็นกลุ่มบริษัทเป็นผู้นำในตลาดน้ำยางข้น

กลุ่มธุรกิจยางแท่ง มีขาดทุนก่อนภาษี 101 ล้านบาท ขาดทุนเพิ่มขึ้น 43 ล้านบาท เมื่อเทียบกับปี 2557 เนื่องจากบริษัทมีปริมาณการผลิตในปี 2558 น้อยกว่าปี 2557 ประมาณร้อยละ 10 อย่างไรก็ตาม บริษัทมีการควบคุมต้นทุนการผลิต ทำให้กำไรขั้นต้นเพิ่มสูงขึ้นจากร้อยละ 1.69 เป็น ร้อยละ 3.04 ในปี 2558 แต่กำไรขั้นต้นที่เพิ่มสูงขึ้นก็ไม่สามารถครอบคลุมต้นทุนคงที่ของบริษัทได้

กลุ่มธุรกิจผลิตภัณฑ์จากยาง มีกำไรก่อนภาษี 146 ล้านบาท กำไรเพิ่มขึ้น 232 ล้านบาท เมื่อเทียบกับปี 2557 เนื่องจากมีปริมาณการผลิตที่เพิ่มขึ้นร้อยละ 10 และมีรายได้จากการขายเพิ่มขึ้น 203 ล้านบาท หรือเพิ่มขึ้นร้อยละ 13 โดยกลุ่มธุรกิจผลิตภัณฑ์จากยางมีฐานลูกค้าในประเทศจีน และจะมีการขยายฐานลูกค้าเพิ่มขึ้น เนื่องจากผลิตภัณฑ์ของบริษัทมีคุณภาพเป็นที่ต้องการของตลาดมากขึ้น

กลุ่มธุรกิจสวนยางพารา มีขาดทุนก่อนภาษี 59 ล้านบาท ขาดทุนเพิ่มขึ้น 77 ล้านบาท เมื่อเทียบกับปี 2557 เนื่องจากกลุ่มธุรกิจสวนยางเริ่มกรีดในปี 2558 มีจำนวนต้นที่ให้ผลผลิตประมาณ 240,000 ต้น คิดเป็น 43% ของจำนวนต้นยางทั้งหมด แต่จะเพิ่มขึ้นในปี 2559 อีก 20% ราคาขายที่ลดลงต่อเนื่องตั้งแต่ปี 2557 ทำให้รายได้ของกลุ่มธุรกิจสวนยางไม่สามารถครอบคลุมต้นทุนคงที่ได้อันเนื่องมาจากราคาขายสูงขึ้น และจำนวนต้นยางพาราสามารถให้ผลผลิตได้ทั้งหมด กลุ่มบริษัทจะมีกำไรเพียงพอสามารถครอบคลุมต้นทุนคงที่ได้อีก

14.3 ความสามารถในการบริหารทรัพย์สิน

(1) ส่วนประกอบของสินทรัพย์

- สินทรัพย์หมุนเวียน อยู่ที่ 2,205 ล้านบาท ลดลง 502 ล้านบาท หรือ ร้อยละ 19 เกิดจากรายการหลักที่สำคัญ คือ ลูกหนี้การค้าลดลง 271 ล้านบาท ลูกหนี้อื่นลดลง 76 ล้านบาท และสินค้าคงเหลือลดลง 19 ล้านบาท เพราะราคาขายพาราที่ลดลง ทำให้บริษัทสามารถลดการใช้เงินหมุนเวียนในลูกหนี้การค้า และสินค้าคงเหลือ

- สินทรัพย์ไม่หมุนเวียน อยู่ที่ 4,383 ล้านบาท เพิ่มขึ้น 24 ล้านบาท เนื่องจากการเพิ่มขึ้นในอสังหาริมทรัพย์เพื่อการลงทุน 60 ล้านบาท ซึ่งมีการประเมินมูลค่าอสังหาริมทรัพย์เพื่อการลงทุนในปี 2558 และต้นทุนพัฒนาสวนยางเพิ่มขึ้น 57 ล้านบาท จากการลงทุนปลูกสวนยางพารา ในขณะที่ที่ดินอาคารอุปกรณ์ลดลง จำนวน 88 ล้านบาท เพราะการจำหน่ายทรัพย์สินที่ไม่ได้สร้างรายได้

(2) การค้ำประกันของสินทรัพย์

สินทรัพย์ที่มีอยู่ได้แสดงมูลค่าที่แท้จริงและไม่มีการใดที่มีข้อบ่งชี้ว่าจะทำให้ค้ำประกันหรือไม่ได้รับคืน ซึ่งหากมีการค้ำประกันทางบริษัทก็ได้ตั้งสำรองหรือค่าเผื่อการลดค่าไว้แล้ว เพื่อให้คุณภาพสินทรัพย์สะท้อนมูลค่าที่แท้จริงตามราคาตลาด และให้เป็นไปตามหลักการบัญชีที่รับรองทั่วไป

(3) ลูกหนี้การค้า ลูกหนี้การค้าที่เป็นกิจการอื่นๆ มีจำนวนรวม 991 ล้านบาท เมื่อหักค่าเผื่อหนี้สงสัยจะสูญแล้ว ลูกหนี้การค้าสุทธิอยู่ที่จำนวน 855 ล้านบาท ในปี 2558 ลูกหนี้การค้ามีคุณภาพดีขึ้น โดยพิจารณาจากโครงสร้างลูกหนี้การค้าที่มีการเปลี่ยนแปลง ดังนี้

- ส่วนที่ยังไม่ครบกำหนดชำระ อยู่ที่ 673 ล้านบาท หรือ ร้อยละ 68 ของลูกหนี้การค้ากิจการอื่นรวม เพิ่มขึ้นจากปีก่อน ซึ่งอยู่ที่ ร้อยละ 65

- ส่วนที่เกินกำหนดชำระอยู่ที่ 317 ล้านบาท หรือ ร้อยละ 32 ของลูกหนี้การค้ากิจการอื่นรวม ลดลงจากร้อย 35 ของปีก่อน

- ส่วนที่ตั้งค่าเผื่อหนี้สงสัยจะสูญไว้ครบแล้ว จำนวน 136 ล้านบาท คิดเป็นร้อยละ 14 ของลูกหนี้การค้ากิจการอื่นรวม ซึ่งในปี 2558 ไม่มีการตั้งค่าเผื่อหนี้สงสัยจะสูญเพิ่มขึ้น

14.4 สภาพคล่องและความเพียงพอของเงินทุน

(1) แหล่งที่มาและใช้ไปของเงินทุน

- การเปลี่ยนแปลงของแหล่งเงินทุนที่มาและใช้ไปจากการดำเนินงาน ปี 2558 เงินสดสุทธิที่ได้จากกิจกรรมดำเนินงานมีจำนวน 498 ล้านบาท เพราะกระแสเงินสดที่ใช้ไปในลูกหนี้การค้าและลูกหนี้อื่นลดลงรวม 312 ล้านบาท เป็นผลจากราคายางพาราที่ปรับตัวลดลงจากปีก่อน

- ความเหมาะสมของโครงสร้างเงินทุน บริษัทใช้โครงสร้างเงินทุนส่วนใหญ่จากหนี้สิน โดยมีอัตราส่วนหนี้สินต่อส่วนของผู้ถือหุ้นปี 2558 อยู่ที่ 2.93 เท่า ลดลงจาก 3.06 เท่าในปีก่อน ตามลักษณะการดำเนินงานปกติของธุรกิจยางพารา อัตราส่วนหนี้สินต่อทุน ณ วันสิ้นปีจะเป็นระดับที่สูงสุดของปี ในขณะที่อัตราส่วนหนี้สินต่อทุน ณ วันสิ้นไตรมาส 1 และ 2 จะเป็นช่วงที่ต่ำลงมาก ในปี 2558 ยอดเงินกู้ระยะสั้นและระยะยาวลดลง เป็นผลจากราคาวัตถุดิบที่ต่ำลง และการจำหน่ายสินทรัพย์ถาวรที่ไม่ได้สร้างรายได้ จำนวน 88 ล้านบาท

- การเปลี่ยนแปลงในส่วนของผู้ถือหุ้นเฉพาะบริษัท ปี 2558 ส่วนของผู้ถือหุ้นเฉพาะบริษัท ลดลง 98 ล้านบาท เกิดจากขาดทุนสะสมส่วนที่ยังไม่ได้จัดสรรเพิ่มขึ้น 28 ล้านบาท และองค์ประกอบอื่นของส่วนของผู้ถือหุ้นลดลง 72 ล้านบาท

(2) รายจ่ายลงทุน

ในด้านกระแสเงินสดในกิจกรรมลงทุน ในปี 2558 บริษัทมีกระแสเงินสดใช้ไปสุทธิ 103 ล้านบาท รายการใหญ่เป็นเงินสดใช้ไปในการซื้อที่ดิน อาคารและอุปกรณ์ จำนวน 142 ล้านบาท เป็นการลงทุนเพิ่มในการปรับปรุงเครื่องจักร เพื่อเพิ่มประสิทธิภาพในการผลิต การลงทุนสร้างโรงงานน้ำยางชั้นหนึ่งแห่งในสาธารณรัฐแห่งสหภาพเมียนมาร์ และ ดันทุนพัฒนาสวนยางเพิ่มขึ้น 41 ล้านบาท เนื่องจากยังต้องมีการลงทุนบำรุงรักษาดันยางพารา และปลูกซ่อมดันยางพาราบางส่วน โดยการลงทุนในส่วนดันทุนพัฒนาสวนยางเริ่มมีจำนวนน้อยลง

ในขณะที่มีการจำหน่ายที่ดิน อาคารและอุปกรณ์จำนวน 39 ล้านบาท และสินทรัพย์ที่ถือรอการขาย 49 ล้านบาท รวมเป็นเงินสดรับจากการจำหน่ายสินทรัพย์ที่ไม่ได้สร้างรายได้ 88 ล้านบาท เพื่อลดกระแสเงินสดใช้ไปในกิจกรรมลงทุน

(3) ความเพียงพอของสภาพคล่อง

เนื่องจากยอดขายของน้ำยางข้นเป็นรายได้หลักของกลุ่มบริษัท ซึ่งการใช้เงินทุนหมุนเวียนของธุรกิจน้ำยางข้นจะแปรตามช่วงฤดูกาลกรีดยาง ดังนั้น ปริมาณการใช้เงินทุนหมุนเวียนไม่เท่ากันตลอดทั้งปี จะใช้เงินทุนหมุนเวียนมากในช่วงสิ้นปี และใช้เงินทุนหมุนเวียนน้อยในช่วงไตรมาส 2 โดยเฉพาะช่วงที่ราคาขายพาราอยู่ในระดับต่ำเช่นในปัจจุบัน วงเงินสินเชื่อจึงมีเพียงพอต่อการดำเนินงาน

14.5 ปัจจัยที่จะมีผลต่อการดำเนินงานในอนาคต

(1) อุปสงค์และราคาขายพารา เนื่องจากกลุ่มบริษัทประกอบกิจการธุรกิจยางพาราครบวงจร ดังนั้นหากความต้องการใช้ยางพาราเพิ่มขึ้นในอนาคต ก็จะส่งผลให้ราคาขายสูงขึ้น และ ทำให้การใช้กำลังการผลิตและการขาย รวมถึงการทำกำไรดีขึ้น

(2) กลไกการแทรกแซงราคาขายของรัฐบาล จากการที่รัฐบาลมีแนวคิดที่ว่า หากราคาขายตกต่ำ จะส่งผลกระทบต่อการดำรงชีวิตของเกษตรกร รัฐบาลจึงต้องการให้ราคาขายสูงขึ้นถึงระดับหนึ่ง โดยจะมีมาตรการต่างๆ ที่ออกมาเพื่อแทรกแซงให้ราคาขายสูงขึ้นจนถึงเป้าหมาย แต่หากมาตรการที่ออกมาเป็นมาตรการที่ตลาดไม่ได้คาดมาก่อน จะมีผลกระทบต่อราคาขาย และต่อผลประกอบการของบริษัท

(3) สภาพภูมิอากาศ เนื่องจากวัตถุดิบยางพาราได้มาจากสวนยาง ซึ่งการที่จะกรีดยางได้นั้น สภาพภูมิอากาศเป็นตัวกำหนดอยู่ส่วนหนึ่ง เช่น หากเกิดภาวะแล้งผิดปกติในบริเวณที่ปลูกสวนยาง ก็จะไม่สามารถกรีดยางจากต้นยางได้ หรือหากมีฝนตกถี่ ก็จะทำให้จำนวนครั้งในการออกกรีดยางน้อยลง เนื่องจากน้ำยางจะถูกชะไปกับฝน ไม่ได้ผลผลิต

(4) ราคาน้ำมัน แม้ว่าราคาขายจะไม่ผันแปรโดยตรงกับราคาน้ำมัน แต่ก็มีผลกระทบบ้างในทางอ้อม เนื่องจากยางสังเคราะห์ผลิตขึ้นมาจากสารปิโตรเคมีที่ได้จากน้ำมัน ดังนั้น ราคาน้ำมันจะเป็นตัวกำหนดราคาขายสังเคราะห์ ซึ่งเป็นผลิตภัณฑ์ใช้ทดแทนยางพารา

รายละเอียดเกี่ยวกับกรรมการของบริษัทย่อย

รายละเอียดเกี่ยวกับกรรมการของบริษัทย่อย

รายชื่อ	รายชื่อบริษัท	บริษัทย่อย					
		1	2	3	4	5	6
นายวรเทพ	วงศาสุทธิกุล		X				/
นายไพบุลย์	วรประทีป		/				
นายปรัชญ์นนท์	เต็มฤทธิกุลชัย		/				
นายวันชัย	ศรีหิรัญรัศมิ์	/	/		/	/	/
นายประวิทย์	วรประทีป	//	//		//	//	/
นางสาวฉลองขวัญ	วงศาสุทธิกุล	//	//			//	
นายภัทรพล	วงศาสุทธิกุล	//	//		//	//	/
นายประกิต	วรประทีป	/				//	
นายโกวิท	วงศาสุทธิกุล	/				//	/
นายไพฑูรย์	วงศาสุทธิกุล				//		
นายณัฐ	วงศาสุทธิกุล		//				
นายพลิชฐ์พล	เต็มฤทธิกุลชัย	/				//	/
นางปทุมพร	ตรีวิศวะเวทย์						//
นางรัตนา	เดชะพันธ์งาม						/
นายทิวต์	ศิริชัยเทวินทร์						//
นายไตรวิทย์	ไชนนาพงศ์			/			
นายอดิศร	ยิ้มเยี่ยม			/			

หมายเหตุ /= กรรมการ X= ประธานกรรมการ // = กรรมการบริหาร

บริษัทย่อย:

- 1.บริษัท ไทยรับเบอร์ลาเท็กซ์กรุ๊ป จำกัด
- 2.บริษัท เวิลด์เฟล็กซ์ จำกัด (มหาชน)
- 3.บริษัท ไทยรับเบอร์แลนด์ แอนด์ แพลนเตชั่น จำกัด
- 4.บริษัท แอโกรเวลท์ จำกัด
- 5.บริษัท ไทยรับเบอร์ เอช พี เอ็น อาร์ จำกัด
- 6.บริษัท เลเท็กซ์ ซิสเทมส์ จำกัด

**รายละเอียดเกี่ยวกับหัวหน้างานผู้ตรวจสอบภายในและ
หัวหน้างานกำกับดูแลการปฏิบัติงานของบริษัท (compliance)
รายละเอียดเกี่ยวกับหัวหน้างานผู้ตรวจสอบภายในและหัวหน้างานกำกับดูแลการปฏิบัติงานของบริษัท**

ชื่อ - สกุล	นายบัณฑิต หงษ์สุวรรณ
อายุ	60 ปี
ดำรงตำแหน่ง	ผู้จัดการอาวุโส ฝ่ายตรวจสอบภายใน บริษัท ไทยรับเบอร์ลาเท็กซ์คอร์ปอเรชั่น (ประเทศไทย) จำกัด (มหาชน)

ประวัติการศึกษา

ปริญญาตรี วิชาการบัญชี มหาวิทยาลัยรามคำแหง

การถือหุ้นในบริษัท และบริษัทในเครือ

บริษัท ไทยรับเบอร์ลาเท็กซ์คอร์ปอเรชั่น (ประเทศไทย) จำกัด (มหาชน)

- _____ หุ้น คิดเป็น _____ % ของจำนวนหุ้นทั้งหมด

ประวัติส่วนตัว

ที่อยู่ปัจจุบัน 99/1-3 หมู่ 13 หมู่บ้านกฤษดานคร21 ถนนบางนาตราด ก.ม.7 ตำบลบางแก้ว อำเภอบางพลี
จังหวัดสมุทรปราการ 10540

เบอร์โทรศัพท์ (02)751-7171

เบอร์แฟกซ์ (02)316-2485

ประสบการณ์การทำงาน

ปี 2532 - ปี 2558

เลขานุการคณะกรรมการบริหาร บมจ.ไทยรับเบอร์ลาเท็กซ์คอร์ปอเรชั่น (ประเทศไทย)
และเลขานุการคณะกรรมการตรวจสอบ

การอบรม / สัมมนา

- * อบรมเรื่อง “แนวทางการจัดตั้งและปฏิบัติงานสำหรับAudit Committee ที่มีประสิทธิภาพ” ตลาดหลักทรัพย์ฯ
- * อบรมเรื่อง “บทบาทและความรับผิดชอบของคณะกรรมการบริษัทและแนวคิดในการกำกับดูแลกิจการ (Corporate Governance)” ตลาดหลักทรัพย์ฯ
- * อบรมเรื่อง “คณะกรรมการตรวจสอบ : ประสบการณ์และทักษะ”
- * อบรมเรื่อง “ประสิทธิภาพขององค์กร โดยการควบคุมและตรวจสอบภายใน” มหาวิทยาลัยธรรมศาสตร์
- * อบรมเรื่อง “ผู้ตรวจสอบภายในจะช่วยงานของ Audit Committee ได้อย่างไร” สมาคมนักบัญชีฯ

หัวหน้างานกำกับดูแลการปฏิบัติงานของบริษัท (compliance)

ไม่มี

งบการเงิน

บริษัท ไทยรับเบอร์ลาเท็กซ์คอร์ปอเรชั่น (ประเทศไทย) จำกัด
(มหาชน) และบริษัทย่อย

งบการเงินสำหรับปีสิ้นสุดวันที่ 31 ธันวาคม 2558

และ

รายงานของผู้สอบบัญชีรับอนุญาต

รายงานของผู้สอบบัญชีรับอนุญาต

เสนอ ผู้ถือหุ้นบริษัท ไทยรับเบอร์ลาเท็กซ์คอร์ปอเรชั่น (ประเทศไทย) จำกัด (มหาชน)

ข้าพเจ้าได้ตรวจสอบงบการเงินรวมและงบการเงินเฉพาะกิจการของบริษัท ไทยรับเบอร์ลาเท็กซ์คอร์ปอเรชั่น (ประเทศไทย) จำกัด (มหาชน) และบริษัทย่อย (“กลุ่มบริษัท”) และของเฉพาะบริษัท ไทยรับเบอร์ลาเท็กซ์คอร์ปอเรชั่น (ประเทศไทย) จำกัด (มหาชน) (“บริษัท”) ตามลำดับ ซึ่งประกอบด้วงบแสดงฐานะการเงินรวมและงบแสดงฐานะการเงินเฉพาะกิจการ ณ วันที่ 31 ธันวาคม 2558 งบกำไรขาดทุนเบ็ดเสร็จรวมและงบกำไรขาดทุนเบ็ดเสร็จเฉพาะกิจการ งบแสดงการเปลี่ยนแปลงส่วนของผู้ถือหุ้นรวมและงบแสดงการเปลี่ยนแปลงส่วนของผู้ถือหุ้นเฉพาะกิจการ และงบกระแสเงินสดรวมและงบกระแสเงินสดเฉพาะกิจการ สำหรับปีสิ้นสุดวันเดียวกัน รวมถึงหมายเหตุซึ่งประกอบด้วยสรุปนโยบายการบัญชีที่สำคัญและเรื่องอื่น ๆ

ความรับผิดชอบของผู้บริหารต่องบการเงินรวมและงบการเงินเฉพาะกิจการ

ผู้บริหารเป็นผู้รับผิดชอบในการจัดทำและการนำเสนองบการเงินรวมและงบการเงินเฉพาะกิจการเหล่านี้โดยถูกต้องตามที่ควรตามมาตรฐานการรายงานทางการเงิน และรับผิดชอบเกี่ยวกับการควบคุมภายในที่ผู้บริหารพิจารณาว่าจำเป็นเพื่อให้สามารถจัดทำงบการเงินรวมและงบการเงินเฉพาะกิจการที่ปราศจากการแสดงข้อมูลที่ขัดต่อข้อเท็จจริงอันเป็นสาระสำคัญ ไม่ว่าจะเกิดจากการทุจริตหรือข้อผิดพลาด

ความรับผิดชอบของผู้สอบบัญชี

ข้าพเจ้าเป็นผู้รับผิดชอบในการแสดงความเห็นต่องบการเงินรวมและงบการเงินเฉพาะกิจการดังกล่าวจากผลการตรวจสอบของข้าพเจ้า ข้าพเจ้าได้ปฏิบัติตามตรวจสอบตามมาตรฐานการสอบบัญชี ซึ่งกำหนดให้ข้าพเจ้าปฏิบัติตามข้อกำหนดด้านจรรยาบรรณ รวมถึงวางแผนและปฏิบัติตามตรวจสอบเพื่อให้ได้ความเชื่อมั่นอย่างสมเหตุสมผลว่างบการเงินรวมและงบการเงินเฉพาะกิจการปราศจากการแสดงข้อมูลที่ขัดต่อข้อเท็จจริงอันเป็นสาระสำคัญหรือไม่

การตรวจสอบรวมถึงการใช้วิธีการตรวจสอบเพื่อให้ได้มาซึ่งหลักฐานการสอบบัญชีเกี่ยวกับจำนวนเงินและการเปิดเผยข้อมูลในงบการเงิน วิธีการตรวจสอบที่เลือกใช้ขึ้นอยู่กับดุลยพินิจของผู้สอบบัญชี ซึ่งรวมถึงการประเมินความเสี่ยงจากการแสดงข้อมูลที่ขัดต่อข้อเท็จจริงอันเป็นสาระสำคัญของงบการเงิน ไม่ว่าจะเกิดจากการทุจริตหรือข้อผิดพลาด ในการประเมินความเสี่ยงดังกล่าว ผู้สอบบัญชีพิจารณาการควบคุมภายในที่เกี่ยวข้องกับการจัดทำและการนำเสนองบการเงิน โดยถูกต้องตามที่ควรของกิจการ เพื่อออกแบบวิธีการตรวจสอบที่เหมาะสมกับสถานการณ์ แต่ไม่ใช่เพื่อวัตถุประสงค์ในการแสดงความเห็นต่อประสิทธิภาพของการควบคุมภายในของกิจการ การตรวจสอบรวมถึงการประเมินความเหมาะสมของนโยบายการบัญชีที่ผู้บริหารใช้และความสมเหตุสมผลของประมาณการทางบัญชีที่จัดทำขึ้น โดยผู้บริหาร รวมทั้งการประเมินการนำเสนองบการเงินโดยรวม

ข้าพเจ้าเชื่อว่าหลักฐานการสอบบัญชีที่ข้าพเจ้าได้รับเพียงพอและเหมาะสมเพื่อใช้เป็นเกณฑ์ในการแสดงความเห็นของ
ข้าพเจ้า

ความเห็น

ข้าพเจ้าเห็นว่า งบการเงินรวมและงบการเงินเฉพาะกิจการข้างต้นนี้ แสดงฐานะการเงินรวมและฐานะการเงินเฉพาะกิจการ
ของกลุ่มบริษัทและบริษัท ตามลำดับ ณ วันที่ 31 ธันวาคม 2558 ผลการดำเนินงานรวมและผลการดำเนินงานเฉพาะกิจการ
และกระแสเงินสดรวมและกระแสเงินสดเฉพาะกิจการ สำหรับปีสิ้นสุดวันเดียวกัน โดยถูกต้องตามที่ควรในสาระสำคัญ
ตามมาตรฐานการรายงานทางการเงิน

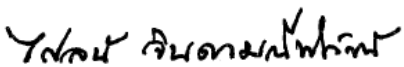

(ไวโรจน์ จินตณพิทักษ์)

ผู้สอบบัญชีรับอนุญาต

เลขทะเบียน 3565

บริษัท เคพีเอ็มจี ภูมิไชย สอบบัญชี จำกัด

กรุงเทพมหานคร

26 กุมภาพันธ์ 2559

บริษัท ไทยรับเบอร์ล้าเทคซ์คอร์ปอเรชั่น (ประเทศไทย) จำกัด (มหาชน) และบริษัทย่อย
งบแสดงฐานะการเงิน

สินทรัพย์	หมายเหตุ	งบการเงินรวม		งบการเงินเฉพาะกิจการ	
		31 ธันวาคม 2558	31 ธันวาคม 2557	31 ธันวาคม 2558	31 ธันวาคม 2557
(บาท)					
สินทรัพย์หมุนเวียน					
เงินสดและรายการเทียบเท่าเงินสด	5	128,622,001	281,316,677	7,916,027	9,598,666
ลูกหนี้การค้า	4, 7	854,760,356	1,126,055,128	413,711,738	447,785,977
ลูกหนี้อื่น	4, 8	74,755,610	151,056,474	34,435,790	52,811,213
เงินให้กู้ยืมระยะสั้นแก่กิจการที่เกี่ยวข้องกัน	4	-	-	1,298,550,000	1,422,750,000
เงินให้กู้ยืมระยะสั้นแก่กิจการอื่น		9,732,098	2,303,816	7,224,283	116,665
สินค้าคงเหลือ	9	1,051,111,573	1,070,004,372	151,881,649	159,621,767
สินทรัพย์ที่ถือไว้รอการขาย	15	440,000	440,000	-	-
สินทรัพย์หมุนเวียนอื่น		85,683,668	75,874,091	37,732,794	29,062,042
รวมสินทรัพย์หมุนเวียน		2,205,105,306	2,707,050,558	1,951,452,281	2,121,746,330
สินทรัพย์ไม่หมุนเวียน					
เงินฝากที่มีภาระค้ำประกัน		-	2,143,752	-	-
เงินลงทุนในบริษัทร่วม	10	32,768,191	33,242,937	-	-
เงินลงทุนในบริษัทย่อย	11	-	-	1,893,670,467	1,680,162,619
เงินลงทุนระยะยาวอื่น	6	-	-	-	-
เงินให้กู้ยืมระยะยาวแก่กิจการอื่น		4,185,590	-	4,185,590	-
อสังหาริมทรัพย์เพื่อการลงทุน	13	528,610,000	468,648,638	87,400,000	87,400,000
ที่ดิน อาคารและอุปกรณ์	14	2,594,725,305	2,682,653,486	202,074,098	217,476,328
สินทรัพย์ที่ถือไว้รอการขาย	15	-	21,188,598	-	-
สินทรัพย์ไม่มีตัวตน	16	665,970	966,377	-	338,569
สิทธิการใช้ประโยชน์ในที่ดิน	17	192,444,240	181,448,156	6,270,000	6,270,000
ต้นทุนการพัฒนาสวนยาง	19	809,549,892	752,147,684	-	-
ภาษีเงินได้หัก ณ ที่จ่าย		115,982,131	90,300,520	61,928,011	48,114,473
เงินมัดจำเพื่อซื้อที่ดิน		-	350,625	-	-
เงินจ่ายล่วงหน้าค่าสิทธิในการใช้ประโยชน์ในที่ดิน	18	45,000,000	43,716,586	-	-
สินทรัพย์ภาษีเงินได้รอการตัดบัญชี	20	49,640,022	52,748,140	28,409,107	28,588,856
สินทรัพย์ไม่หมุนเวียนอื่น		9,347,325	29,005,105	3,280,958	2,519,697
รวมสินทรัพย์ไม่หมุนเวียน		4,382,918,666	4,358,560,604	2,287,218,231	2,070,870,542
รวมสินทรัพย์		6,588,023,972	7,065,611,162	4,238,670,512	4,192,616,872

หมายเหตุประกอบงบการเงินเป็นส่วนหนึ่งของงบการเงินนี้

บริษัท ไทยรับเบอร์ล้าเทคซ์คอร์ปอเรชั่น (ประเทศไทย) จำกัด (มหาชน) และบริษัทย่อย

งบแสดงฐานะการเงิน

หนี้สินและส่วนของผู้ถือหุ้น	หมายเหตุ	งบการเงินรวม		งบการเงินเฉพาะกิจการ	
		31 ธันวาคม	31 ธันวาคม	31 ธันวาคม	31 ธันวาคม
		2558	2557	2558	2557
		(บาท)			
หนี้สินหมุนเวียน					
เงินเบิกเกินบัญชีและเงินกู้ยืมระยะสั้นจากสถาบันการเงิน	21	4,213,604,221	4,408,065,021	1,128,085,651	956,791,159
เจ้าหนี้การค้า	4, 22	97,354,087	139,508,522	411,553,242	207,155,135
เจ้าหนี้อื่น	4, 23	66,821,423	48,431,161	12,398,529	11,390,165
เงินกู้ยืมระยะสั้นจากบุคคลหรือกิจการที่เกี่ยวข้องกัน	4, 21	28,000,000	8,000,000	1,416,250,000	1,648,550,000
ส่วนของเงินกู้ยืมระยะยาวที่ถึงกำหนดชำระภายในหนึ่งปี	21	78,460,000	101,800,000	-	-
หนี้สินตามสัญญาเช่าการเงินที่กำหนดชำระภายในหนึ่งปี	21	63,211,568	60,381,838	8,589,037	8,113,097
ค่าใช้จ่ายค้างจ่าย	4	87,504,095	128,448,387	6,195,441	8,511,600
ภาษีเงินได้ค้างจ่าย		7,267,993	2,022,829	-	-
หนี้สินหมุนเวียนอื่น		7,486,090	37,317,923	1,812,031	5,927,174
รวมหนี้สินหมุนเวียน		4,649,709,477	4,933,975,681	2,984,883,931	2,846,438,330
หนี้สินไม่หมุนเวียน					
เงินกู้ยืมระยะยาวจากสถาบันการเงิน	21	6,940,000	95,400,000	-	-
หนี้สินตามสัญญาเช่าการเงิน	21	150,280,234	212,631,612	22,051,875	30,640,912
ภาระผูกพันผลประโยชน์พนักงาน	24	59,540,489	44,414,859	7,820,492	6,476,230
หนี้สินภาษีเงินได้รอการตัดบัญชี	20	43,564,951	39,886,309	-	-
หนี้สินไม่หมุนเวียนอื่น		3,000,000	-	-	-
รวมหนี้สินไม่หมุนเวียน		263,325,674	392,332,780	29,872,367	37,117,142
รวมหนี้สิน		4,913,035,151	5,326,308,461	3,014,756,298	2,883,555,472
ส่วนของผู้ถือหุ้น					
ทุนเรือนหุ้น					
ทุนจดทะเบียน	25	749,607,657	749,607,657	749,607,657	749,607,657
ทุนที่ออกและชำระแล้ว	25	681,479,688	681,479,688	681,479,688	681,479,688
ส่วนเกินทุน					
ส่วนเกินมูลค่าหุ้นสามัญ	25	342,170,431	342,170,431	342,170,431	342,170,431
กำไร (ขาดทุน) สะสม					
จัดสรรแล้ว					
สำรองตามกฎหมาย	26	121,136,453	119,189,486	58,650,000	58,650,000
ยังไม่ได้จัดสรร (ขาดทุนสะสม)		(319,733,634)	(292,371,212)	33,827,153	111,864,924
องค์ประกอบอื่นของส่วนของผู้ถือหุ้น		684,301,155	756,178,332	107,786,942	114,896,357
รวมส่วนของผู้ถือหุ้นเฉพาะบริษัท		1,509,354,093	1,606,646,725	1,223,914,214	1,309,061,400
ส่วนได้เสียที่ไม่มีอำนาจควบคุม	12	165,634,728	132,655,976	-	-
รวมส่วนของผู้ถือหุ้น		1,674,988,821	1,739,302,701	1,223,914,214	1,309,061,400
รวมหนี้สินและส่วนของผู้ถือหุ้น		6,588,023,972	7,065,611,162	4,238,670,512	4,192,616,872

หมายเหตุประกอบงบการเงินเป็นส่วนหนึ่งของงบการเงินนี้

บริษัท ไทยรับเบอร์ลาเท็กซ์คอร์ปอเรชัน (ประเทศไทย) จำกัด (มหาชน) และบริษัทย่อย

งบกำไรขาดทุนเบ็ดเสร็จ

หมายเหตุ	งบการเงินรวม สำหรับปีสิ้นสุดวันที่ 31 ธันวาคม		งบการเงินเฉพาะกิจการ สำหรับปีสิ้นสุดวันที่ 31 ธันวาคม		
	2558	2557	2558	2557	
	(บาท)				
รายได้					
รายได้จากการขายและการให้บริการ	36	8,855,544,674	11,392,295,523	2,253,443,028	2,226,219,153
รายได้อื่น	28	134,724,764	148,454,110	78,492,495	85,101,951
รวมรายได้		8,990,269,438	11,540,749,633	2,331,935,523	2,311,321,104
ค่าใช้จ่าย					
ต้นทุนขายและบริการ		8,072,364,909	10,761,433,606	2,144,535,508	2,153,121,430
ค่าใช้จ่ายในการขาย	29	346,778,680	370,925,341	45,167,799	47,289,266
ค่าใช้จ่ายในการบริหาร	30	343,604,842	365,200,238	51,440,966	92,415,473
ค่าใช้จ่ายอื่น	31	60,595,561	-	72,113,259	-
ต้นทุนทางการเงิน	34	165,680,567	198,504,376	103,166,387	117,933,250
รวมค่าใช้จ่าย		8,989,024,559	11,696,063,561	2,416,423,919	2,410,759,419
ส่วนแบ่งกำไร (ขาดทุน) จากเงินลงทุนในบริษัทร่วม	10	(394,966)	5,981,362	-	-
รวม		(394,966)	5,981,362	-	-
กำไร (ขาดทุน) ก่อนภาษีเงินได้		849,913	(149,332,566)	(84,488,396)	(99,438,315)
ผลประโยชน์ (ค่าใช้จ่าย) ภาษีเงินได้	35	(36,040,509)	25,296,066	(275,558)	21,335,317
ขาดทุนสำหรับปี		(35,190,596)	(124,036,500)	(84,763,954)	(78,102,998)
กำไรขาดทุนเบ็ดเสร็จอื่น					
รายการที่จะไม่ถูกจัดประเภทรายการใหม่เข้าไปไว้ในกำไรหรือขาดทุน					
การตีมูลค่าที่ดิน อาคารและอุปกรณ์ใหม่					
- การโอนอสังหาริมทรัพย์เพื่อการลงทุน			-	182,932,665	-
- ภาษีได้สัญญาขายแล้วเข้ากลับ			-	231,466,564	-
- อื่นๆ			-	(2,053,091)	-
ภาษีเงินได้สำหรับกำไรขาดทุนเบ็ดเสร็จอื่น	20	1,492,789	(88,670,371)	95,808	(9,644,392)
ขาดทุนจากการประมาณการตามหลักคณิตศาสตร์ประกันภัย	24	(7,463,943)	-	(479,040)	-
		(5,971,154)	323,675,767	(383,232)	30,273,819
รายการที่อาจถูกจัดประเภทรายการใหม่เข้าไปไว้ในกำไรหรือขาดทุน					
ผลต่างของอัตราแลกเปลี่ยนจากการแปลงค่าหน่วยงานต่างประเทศ		(4,332,859)	(4,080,638)	-	-
รายการปรับปรุงส่วนเกินทุนจากการตราสินค้า		(12,628,876)	-	-	-
ส่วนแบ่งกำไร (ขาดทุน) เบ็ดเสร็จอื่นจากเงินลงทุนในบริษัทร่วม	10	(79,780)	-	-	-
		(17,041,515)	(4,080,638)	-	-
กำไรขาดทุนเบ็ดเสร็จอื่นสำหรับปี-สุทธิจากภาษี		(23,012,669)	319,595,129	(383,232)	30,273,819
กำไร (ขาดทุน) เบ็ดเสร็จรวมสำหรับปี		(58,203,265)	195,558,629	(85,147,186)	(47,829,179)
การแบ่งปันขาดทุน					
ส่วนที่เป็นของบริษัทใหญ่		(76,195,240)	(123,367,836)	(84,763,954)	(78,102,998)
ส่วนที่เป็นของส่วนได้เสียที่ไม่มีอำนาจควบคุม	12	41,004,644	(668,664)	-	-
ขาดทุนสำหรับปี		(35,190,596)	(124,036,500)	(84,763,954)	(78,102,998)
การแบ่งปันกำไร (ขาดทุน) เบ็ดเสร็จรวม					
ส่วนที่เป็นของบริษัทใหญ่		(97,292,632)	195,164,266	(85,147,186)	(47,829,179)
ส่วนที่เป็นของส่วนได้เสียที่ไม่มีอำนาจควบคุม	12	39,089,367	394,363	-	-
กำไร (ขาดทุน) เบ็ดเสร็จรวมสำหรับปี		(58,203,265)	195,558,629	(85,147,186)	(47,829,179)
ขาดทุนต่อหุ้น	37				
ขาดทุนต่อหุ้น (บาท)		(0.11)	(0.18)	(0.12)	(0.11)

หมายเหตุประกอบงบการเงินเป็นส่วนหนึ่งของงบการเงินนี้

บริษัท ไทยรับเบอร์ลาคัทซ์คอร์ปอเรชั่น (ประเทศไทย) จำกัด (มหาชน) และบริษัทย่อย
 งบแสดงการเปลี่ยนแปลงในส่วนของผู้ถือหุ้น

หมายเหตุ	งบการเงินรวม												
	กำไร (ขาดทุน) สะสม				องค์ประกอบอื่นของส่วนของผู้ถือหุ้น								
	ทุนเรือนหุ้น ที่ออกและ ชำระแล้ว	ส่วนเกิน มูลค่าหุ้น	ทุนสำรองตาม กฎหมาย	ยังไม่ได้ จัดสรร	ผลต่าง จากการแปลงค่า งบการเงิน	ส่วนเกินทุน จากการ ตีราคา สินทรัพย์	การเปลี่ยนแปลง สัดส่วน การถือหุ้น ในบริษัทย่อย	ส่วนแบ่งกำไร (ขาดทุน) รวมองค์ประกอบ อื่นของส่วนของผู้ถือหุ้น	รวมส่วนของผู้ถือหุ้น ของบริษัท	ส่วนของผู้ถือหุ้น ที่ไม่มีอำนาจ ควบคุม	รวมส่วนของผู้ถือหุ้น		
ยอดคงเหลือ ณ วันที่ 1 มกราคม 2557	681,453,819	342,113,518	119,354,556	(182,584,440)	8,634,442	449,786,587	-	4,333,909	462,754,938	1,423,092,391	6,282,698	1,429,375,089	
การเปลี่ยนแปลงในส่วนได้เสียในบริษัทย่อย													
รับรู้ส่วนได้เสียที่ไม่มีอำนาจควบคุมจากการลงทุน ในบริษัทย่อยระหว่างงวด	-	-	-	-	-	-	-	-	-	-	102,272,494	102,272,494	
การจำหน่ายส่วนได้เสียบางส่วนในบริษัทย่อย โดยอำนาจการควบคุมไม่เปลี่ยนแปลง	-	-	(5,538,045)	8,613,988	(3,075,943)	-	(11,412,912)	-	(14,488,855)	(11,412,912)	26,310,922	14,898,010	
โอนไปกำไรสะสมของบริษัทร่วม	-	-	-	-	-	-	-	(80,231)	(80,231)	(80,231)	-	(80,231)	
โอนกำไรสะสมจากการลงทุนเพิ่มในบริษัทร่วม จนเป็นบริษัทย่อย	-	-	985,127	(2,442,955)	-	4,031,516	-	(2,573,688)	1,457,828	-	-	-	
รวมการเปลี่ยนแปลงในส่วนได้เสียในบริษัทย่อย	-	-	(4,552,918)	6,171,033	(3,075,943)	4,031,516	(11,412,912)	(2,653,919)	(13,111,258)	(11,493,143)	128,583,416	117,090,273	
รายการกับผู้ถือหุ้นที่บันทึกโดยตรงเข้าส่วนของผู้ถือหุ้น													
เงินทุนที่ได้รับจากผู้ถือหุ้นและการจัดสรรส่วนทุนให้ผู้ถือหุ้น													
เพิ่มหุ้นสามัญ	25	25,869	56,913	-	-	-	-	-	-	82,782	-	82,782	
เงินปันผลจ่ายในบริษัทย่อย	-	-	-	-	-	-	-	-	-	-	(2,804,072)	(2,804,072)	
รวมรายการกับผู้ถือหุ้นที่บันทึกโดยตรงเข้าส่วนของผู้ถือหุ้น	25	25,869	56,913	-	-	-	-	-	-	82,782	(2,804,072)	(2,721,290)	
กำไร (ขาดทุน) เบ็ดเสร็จสำหรับปี													
ขาดทุนสำหรับปี	-	-	-	(123,367,836)	-	-	-	-	-	(123,367,836)	(668,664)	(124,036,500)	
กำไรขาดทุนเบ็ดเสร็จอื่น	-	-	-	-	(3,259,253)	321,791,355	-	-	318,532,102	318,532,102	1,063,027	319,595,129	
รวมกำไร (ขาดทุน) เบ็ดเสร็จสำหรับปี	-	-	-	(123,367,836)	(3,259,253)	321,791,355	-	-	318,532,102	195,164,266	394,363	195,558,629	
โอนไปสำรองตามกฎหมายของบริษัทย่อย	-	-	4,387,848	(4,587,419)	-	-	-	-	-	(199,571)	199,571	-	
โอนไปกำไรสะสม	-	-	-	11,997,450	-	(11,997,450)	-	-	(11,997,450)	-	-	-	
ยอดคงเหลือ ณ วันที่ 31 ธันวาคม 2557	681,479,688	342,170,431	119,189,486	(292,371,212)	2,299,246	763,612,008	(11,412,912)	1,679,990	756,178,332	1,606,646,725	132,655,976	1,739,302,701	

หมายเหตุประกอบงบการเงินเป็นส่วนหนึ่งของงบการเงินนี้

บริษัท ไทยรับเบอร์ลาเท็กซ์คอร์ปอเรชั่น (ประเทศไทย) จำกัด (มหาชน) และบริษัทย่อย
 งบแสดงการเปลี่ยนแปลงในส่วนของผู้ถือหุ้น

ทุนเรือนหุ้น ที่ออกและ ชำระแล้ว	งบการเงินรวม												
	กำไร (ขาดทุน) สะสม				องค์ประกอบอื่นของผู้ถือหุ้น					รวมส่วนของ ผู้ถือหุ้น ของบริษัท	ส่วนของ ที่ไม่มีอำนาจ ควบคุม	รวมส่วนของ ผู้ถือหุ้น	
	ส่วนเกิน มูลค่าหุ้น	ทุนสำรองตาม กฎหมาย	ยังไม่ได้ จัดสรร	ผลต่าง จากการแปลงค่า งบการเงิน	ส่วนเกินทุน จากการ ดีราคา สินทรัพย์	การเปลี่ยนแปลง สัดส่วน การถือหุ้น ในบริษัทย่อย	ส่วนแบ่งกำไร (ขาดทุน) รวมองค์ประกอบ อื่นของส่วน ของผู้ถือหุ้น	เบ็ดเสร็จอื่นจาก บริษัทร่วม					
(บาท)													
สำหรับปีสิ้นสุดวันที่ 31 ธันวาคม 2558													
ยอดคงเหลือ ณ วันที่ 1 มกราคม 2558	681,479,688	342,170,431	119,189,486	(292,371,212)	2,299,246	763,612,008	(11,412,912)	1,679,990	756,178,332	1,606,646,725	132,655,976	1,739,302,701	
รายการกับผู้ถือหุ้นที่บันทึกโดยตรงเข้าส่วนของผู้ถือหุ้น													
การจัดสรรส่วนทุนให้ผู้ถือหุ้น													
เงินปันผลจ่ายในบริษัทย่อย	-	-	-	-	-	-	-	-	-	-	(6,110,615)	(6,110,615)	
รวมรายการกับผู้ถือหุ้นที่บันทึกโดยตรงเข้าส่วนของผู้ถือหุ้น	-	-	-	-	-	-	-	-	-	-	(6,110,615)	(6,110,615)	
กำไร (ขาดทุน) เบ็ดเสร็จสำหรับปี													
กำไร (ขาดทุน) สำหรับปี	-	-	-	(76,195,240)	-	-	-	-	-	(76,195,240)	41,004,644	(35,190,596)	
กำไรขาดทุนเบ็ดเสร็จอื่น	-	-	-	(5,333,625)	(3,055,111)	(12,628,876)	-	(79,780)	(15,763,767)	(21,097,392)	(1,915,277)	(23,012,669)	
รวมกำไร (ขาดทุน) เบ็ดเสร็จสำหรับปี	-	-	-	(81,528,865)	(3,055,111)	(12,628,876)	-	(79,780)	(15,763,767)	(97,292,632)	39,089,367	(58,203,265)	
โอนไปสำรองตามกฎหมายของบริษัทย่อย	-	-	1,946,967	(1,946,967)	-	-	-	-	-	-	-	-	
โอนไปกำไรสะสม	-	-	-	56,113,410	-	(56,113,410)	-	-	(56,113,410)	-	-	-	
ยอดคงเหลือ ณ วันที่ 31 ธันวาคม 2558	681,479,688	342,170,431	121,136,453	(319,733,634)	(755,865)	694,869,722	(11,412,912)	1,600,210	684,301,155	1,509,354,093	165,634,728	1,674,988,821	

หมายเหตุประกอบงบการเงินเป็นส่วนหนึ่งของงบการเงินนี้

บริษัท ไทยรับเบอร์ลาคัทช์คอร์ปอเรชั่น (ประเทศไทย) จำกัด (มหาชน) และบริษัทย่อย
งบแสดงการเปลี่ยนแปลงในส่วนของผู้ถือหุ้น

หมายเหตุ	ทุนเรือนหุ้น ที่ออกและ ชำระแล้ว	ส่วนเกิน มูลค่าหุ้น	งบการเงินเฉพาะกิจการ			องค์ประกอบอื่น ของส่วนของผู้ถือหุ้น	รวมส่วนของ ผู้ถือหุ้น ของบริษัท
			กำไรสะสม		ส่วนเกินทุนจากการ ตีราคาสินทรัพย์		
			ทุนสำรองตาม กฎหมาย	ยังไม่ได้ จัดสรร			
(บาท)							
สำหรับปีสิ้นสุดวันที่ 31 ธันวาคม 2557							
ยอดคงเหลือ ณ วันที่ 1 มกราคม 2557	681,453,819	342,113,518	58,650,000	187,796,068	86,794,392	1,356,807,797	
รายการกับผู้ถือหุ้นที่บันทึกโดยตรงเข้าส่วนของผู้ถือหุ้น							
เงินทุนที่ได้รับจากผู้ถือหุ้น							
เพิ่มหุ้นสามัญ	25	25,869	56,913	-	-	-	82,782
รวมรายการกับผู้เป็นเจ้าของที่บันทึกโดยตรงเข้าส่วนของผู้ถือหุ้น		25,869	56,913	-	-	-	82,782
กำไร (ขาดทุน) เบ็ดเสร็จสำหรับปี							
ขาดทุนสำหรับปี		-	-	-	(78,102,998)	-	(78,102,998)
กำไร (ขาดทุน) เบ็ดเสร็จอื่น		-	-	-	-	30,273,819	30,273,819
รวมกำไร (ขาดทุน) เบ็ดเสร็จสำหรับปี		-	-	-	(78,102,998)	30,273,819	(47,829,179)
โอนไปกำไรสะสม							
		-	-	-	2,171,854	(2,171,854)	-
ยอดคงเหลือ ณ วันที่ 31 ธันวาคม 2557	681,479,688	342,170,431	58,650,000	111,864,924	114,896,357	1,309,061,400	

หมายเหตุประกอบงบการเงินเป็นส่วนหนึ่งของงบการเงินนี้

บริษัท ไทยรับเบอร์ลาคัทช์คอร์ปอเรชั่น (ประเทศไทย) จำกัด (มหาชน) และบริษัทย่อย
งบแสดงการเปลี่ยนแปลงในส่วนของผู้ถือหุ้น

	งบการเงินเฉพาะกิจการ					รวมส่วนของ ผู้ถือหุ้น ของบริษัท
	ทุนเรือนหุ้น ที่ออกและ ชำระแล้ว	ส่วนเกิน มูลค่าหุ้น	กำไรสะสม		องค์ประกอบอื่น	
			ทุนสำรองตาม กฎหมาย	ยังไม่ได้ จัดสรร	ของส่วนของผู้ถือหุ้น	
					ส่วนเกินทุนจากการ ตีราคาสินทรัพย์	
			(บาท)			
สำหรับปีสิ้นสุดวันที่ 31 ธันวาคม 2558						
ยอดคงเหลือ ณ วันที่ 1 มกราคม 2558	681,479,688	342,170,431	58,650,000	111,864,924	114,896,357	1,309,061,400
กำไร (ขาดทุน) เบ็ดเสร็จสำหรับปี						
ขาดทุนสำหรับปี	-	-	-	(84,763,954)	-	(84,763,954)
กำไร (ขาดทุน) เบ็ดเสร็จอื่น	-	-	-	(383,232)	-	(383,232)
รวมกำไร (ขาดทุน) เบ็ดเสร็จสำหรับปี	-	-	-	(85,147,186)	-	(85,147,186)
โอนไปกำไรสะสม	-	-	-	7,109,415	(7,109,415)	-
ยอดคงเหลือ ณ วันที่ 31 ธันวาคม 2558	681,479,688	342,170,431	58,650,000	33,827,153	107,786,942	1,223,914,214

หมายเหตุประกอบงบการเงินเป็นส่วนหนึ่งของงบการเงินนี้

บริษัท ไทยรับเบอร์ลาคัทเชอร์ปอร์เรชั่น (ประเทศไทย) จำกัด (มหาชน) และบริษัทย่อย

งบกระแสเงินสด

	งบการเงินรวม		งบการเงินเฉพาะกิจการ	
	สำหรับปีสิ้นสุดวันที่		สำหรับปีสิ้นสุดวันที่	
	31 ธันวาคม		31 ธันวาคม	
	2558	2557	2558	2557
	(บาท)			
กระแสเงินสดจากกิจกรรมดำเนินงาน				
ขาดทุนสำหรับปี	(35,190,596)	(124,036,500)	(84,763,954)	(78,102,998)
รายการปรับปรุง				
ค่าเสื่อมราคาและค่าตัดจำหน่าย	211,667,872	159,043,013	16,801,734	12,566,180
ค่าตัดจำหน่ายต้นทุนพัฒนาสวนยาง	8,203,693	99,221	-	-
หนี้สงสัยจะสูญและหนี้สูญ (กลับรายการ)	41,142,093	56,094,137	(9,600)	33,306,920
รายได้จากการลงทุน	(2,027,013)	(3,106,319)	(66,196,501)	(62,015,774)
ต้นทุนทางการเงิน	165,680,567	198,504,376	103,166,387	117,933,250
ค่าเผื่อการด้อยค่าเงินลงทุนในบริษัทย่อย	-	-	12,492,152	-
มูลค่ายุติธรรมของอสังหาริมทรัพย์เพื่อการลงทุนเพิ่มขึ้น	(59,961,362)	(529,562)	-	(529,562)
รายการปรับปรุงส่วนเกินทุนจากการตีราคาสินทรัพย์	(12,628,876)	(14,131,818)	-	-
(ถ้าไร) ขาดทุนจากอัตราแลกเปลี่ยนที่ยังไม่เกิดขึ้น	(8,101,408)	(3,725,400)	(263,780)	997,069
กำไรจากการจำหน่ายที่ดิน อาคารและอุปกรณ์	(15,453,770)	(387,557)	(560,648)	-
ขาดทุนจากการตัดจำหน่ายที่ดิน อาคารและอุปกรณ์	18,368	494,345	-	-
กำไรจากการจำหน่ายสินทรัพย์ที่ถือไว้รอการขาย	(28,027,298)	(21,534,002)	-	-
สำรองผลประโยชน์พนักงาน	7,926,543	6,622,354	865,222	754,656
ส่วนแบ่ง (ถ้าไร) ขาดทุนจากเงินลงทุนในบริษัทร่วม				
สุทธิจากภาษีเงินได้	394,966	(5,981,362)	-	-
ภาษีเงินได้หัก ณ ที่จ่ายตัดจำหน่าย	-	7,378	-	-
กำไรจากการวัดมูลค่ายุติธรรมของส่วนได้เสียที่ถืออยู่ก่อน	-	(5,922,650)	-	-
ค่าใช้จ่าย (ผลประโยชน์) ภาษีเงินได้	36,040,509	(25,296,066)	275,558	(21,335,317)
	309,684,288	216,213,588	(18,193,430)	3,574,424

หมายเหตุประกอบงบการเงินเป็นส่วนหนึ่งของงบการเงินนี้

บริษัท ไทยรับเบอร์ลาเท็กซ์คอร์ปอเรชั่น (ประเทศไทย) จำกัด (มหาชน) และบริษัทย่อย

งบกระแสเงินสด

	งบการเงินรวม		งบการเงินเฉพาะกิจการ	
	สำหรับปีสิ้นสุดวันที่		สำหรับปีสิ้นสุดวันที่	
	31 ธันวาคม		31 ธันวาคม	
	2558	2557	2558	2557
	(บาท)			
<i>การเปลี่ยนแปลงในสินทรัพย์และหนี้สินดำเนินงาน</i>				
ลูกหนี้การค้าและลูกหนี้อื่น	311,912,541	356,683,308	52,362,353	66,748,353
สินค้าคงเหลือ	18,892,799	346,677,205	7,740,118	14,361,103
สินทรัพย์หมุนเวียนอื่น	(18,620,352)	(39,819,889)	(8,654,207)	(21,577,751)
สินทรัพย์ไม่หมุนเวียนอื่น	18,219,367	5,886,456	(761,261)	1,832,787
เจ้าหนี้การค้าและเจ้าหนี้อื่น	(25,643,321)	(83,461,191)	205,658,392	(50,110,690)
ค่าใช้จ่ายค้างจ่าย	(40,944,292)	33,762,698	(2,316,159)	1,385,502
หนี้สินหมุนเวียนอื่น	(29,831,833)	29,701,118	(4,115,143)	3,531,926
ภาวะผูกพันผลประโยชน์พนักงาน	(264,856)	(4,593,650)	-	(283,200)
หนี้สินไม่หมุนเวียนอื่น	3,000,000	-	-	-
เงินสดได้มาจากกิจกรรมดำเนินงาน	546,404,341	861,049,643	231,720,663	19,462,454
รับภาษีเงินได้	-	85,172,202	-	83,513,879
จ่ายภาษีเงินได้	(48,197,407)	(54,692,358)	(13,813,539)	(16,200,724)
เงินสดสุทธิได้มาจากกิจกรรมดำเนินงาน	498,206,934	891,529,487	217,907,124	86,775,609
<i>กระแสเงินสดจากกิจกรรมลงทุน</i>				
รับดอกเบี้ย	2,173,993	3,050,732	63,682,988	62,757,779
รับเงินปันผล	-	1,606,800	2,874,202	3,596,455
เงินฝากที่มีภาระค้ำประกัน (เพิ่มขึ้น) ลดลง	2,143,752	(33,582)	-	-
เงินสดจ่ายให้ผู้อื่นระยะสั้นแก่กิจการที่เกี่ยวข้องกัน	-	-	(1,126,400,000)	(862,536,615)
รับคืนเงินให้ผู้อื่นระยะสั้นแก่กิจการที่เกี่ยวข้องกัน	-	-	1,250,600,000	657,870,000
เงินให้ผู้อื่นระยะสั้นแก่กิจการอื่นเพิ่มขึ้น	(11,613,872)	(47,665)	(11,293,208)	(47,665)
ซื้อที่ดิน อาคารและอุปกรณ์	(142,110,228)	(267,120,696)	(1,061,035)	(23,764,544)
เงินสดรับจากการจำหน่ายที่ดิน อาคาร และอุปกรณ์	39,228,968	329,096,066	560,748	60,276,526
เงินสดรับจากการจำหน่ายสินทรัพย์ที่ถือไว้รอการขาย	49,215,896	114,768,766	-	-
ซื้อสินทรัพย์ไม่มีตัวตน	(551,044)	(26,750)	-	-
ซื้อสิทธิการใช้ประโยชน์ที่ดิน	(353,199)	(1,072,775)	-	-
ต้นทุนการพัฒนาสวนยางเพิ่มขึ้น	(41,446,427)	(142,431,753)	-	-
เงินมัดจำเพื่อซื้อที่ดินลดลง	350,625	8,162,742	-	-
เงินจ่ายล่วงหน้าค่าสิทธิในการใช้ประโยชน์ที่ดินเพิ่มขึ้น	-	(43,716,586)	-	-
เงินสดรับจากการขายเงินลงทุนในบริษัทย่อย	-	14,898,010	-	-
จ่ายลงทุนในเงินลงทุนในบริษัทย่อย - สุทธิเงินสดจ่าย	-	(8,267,588)	(226,000,000)	(67,609,975)
เงินสดสุทธิได้จาก (ใช้ไปใน) กิจกรรมลงทุน	(102,961,536)	8,865,721	(47,036,305)	(169,458,039)

หมายเหตุประกอบงบการเงินเป็นส่วนหนึ่งของงบการเงินนี้

บริษัท ไทยรับเบอร์ล้าเทคซ์คอร์ปอเรชั่น (ประเทศไทย) จำกัด (มหาชน) และบริษัทย่อย
งบกระแสเงินสด

	งบการเงินรวม		งบการเงินเฉพาะกิจการ	
	สำหรับปีสิ้นสุดวันที่		สำหรับปีสิ้นสุดวันที่	
	31 ธันวาคม		31 ธันวาคม	
	2558	2557	2558	2557
	(บาท)			
กระแสเงินสดจากกิจกรรมจัดหาเงิน				
จ่ายดอกเบี้ย	(185,807,378)	(220,655,301)	(102,807,060)	(114,848,197)
จ่ายต้นทุนทางการเงินอื่น	(4,899,732)	(6,243,801)	(627,793)	(654,901)
เงินเบิกเกินบัญชีธนาคารและเงินกู้ยืมระยะสั้นจากสถาบันการเงินเพิ่มขึ้น (ลดลง)	(194,460,800)	(437,106,875)	171,294,492	(429,024,262)
จ่ายชำระหนี้สินตามสัญญาเช่าการเงิน	(60,528,746)	(9,213,274)	(8,113,097)	(1,729,042)
รับเงินกู้ยืมระยะสั้นจากกิจการที่เกี่ยวข้องกัน	20,000,000	13,000,000	765,260,000	1,297,500,000
ชำระคืนเงินกู้ยืมระยะสั้นจากกิจการที่เกี่ยวข้องกัน	-	(5,000,000)	(997,560,000)	(678,950,000)
รับเงินกู้ยืมระยะสั้นจากบุคคลอื่น	5,000,000	-	-	-
ชำระคืนเงินกู้ยืมระยะสั้นจากบุคคลอื่น	(5,000,000)	(19,000,000)	-	-
รับเงินกู้ยืมระยะยาว	-	4,000,000	-	-
ชำระคืนเงินกู้ยืมระยะยาว	(111,800,000)	(95,150,000)	-	-
รับเงินจากการเพิ่มหุ้นสามัญ	-	82,782	-	82,782
เงินรับค่าหุ้นของบริษัทย่อยจากส่วนได้เสียที่ไม่มีอำนาจควบคุม	-	28,800,000	-	-
เงินปันผลจ่ายของบริษัทย่อยแก่ส่วนได้เสียที่ไม่มีอำนาจควบคุม	(6,110,615)	(2,804,073)	-	-
เงินสดสุทธิได้มาจาก (ใช้ไปใน) กิจกรรมจัดหาเงิน	(543,607,271)	(749,290,542)	(172,553,458)	72,376,380
ผลต่างจากการแปลงค่างบการเงินลดลง	(4,332,859)	(4,080,638)	-	-
เงินสดและรายการเทียบเท่าเงินสด เพิ่มขึ้น (ลดลง) สุทธิ	(152,694,732)	147,024,028	(1,682,639)	(10,306,050)
เงินสดและรายการเทียบเท่าเงินสด ณ วันที่ 1 มกราคม	281,316,677	130,747,057	9,598,666	19,904,716
ผลกระทบจากอัตราแลกเปลี่ยนเงินตราต่างประเทศ	56	3,545,592	-	-
เงินสดและรายการเทียบเท่าเงินสด ณ วันที่ 31 ธันวาคม	128,622,001	281,316,677	7,916,027	9,598,666

ข้อมูลเพิ่มเติมสำหรับงบกระแสเงินสด

รายการที่ไม่ใช่เงินสด

ค่าเสื่อมราคา - ส่วนเพิ่มจากการตีราคา	54,316,427	25,957,151	8,886,768	4,790,755
สินทรัพย์ซื้อภายใต้สัญญาเช่าการเงินและเช่าซื้อ	1,007,098	356,457,140	-	55,362,870
สิทธิการใช้ประโยชน์ที่ดิน	9,827,320	-	-	-

หมายเหตุประกอบงบการเงินเป็นส่วนหนึ่งของงบการเงินนี้

บริษัท ไทยรับเบอร์ลาเท็กซ์คอร์ปอเรชั่น (ประเทศไทย) จำกัด (มหาชน) และบริษัทย่อย

หมายเหตุประกอบงบการเงิน

หมายเหตุ สารบัญ

- 1 ข้อมูลทั่วไป
- 2 เกณฑ์การจัดทำงบการเงิน
- 3 นโยบายการบัญชีที่สำคัญ
- 4 บุคคลหรือกิจการที่เกี่ยวข้องกัน
- 5 เงินสดและรายการเทียบเท่าเงินสด
- 6 เงินลงทุนระยะยาวอื่น
- 7 ลูกหนี้การค้า
- 8 ลูกหนี้อื่น
- 9 สินค้าคงเหลือ
- 10 เงินลงทุนในบริษัทร่วม
- 11 เงินลงทุนในบริษัทย่อย
- 12 ส่วนได้เสียที่ไม่มีอำนาจควบคุม
- 13 อสังหาริมทรัพย์เพื่อการลงทุน
- 14 ที่ดิน อาคารและอุปกรณ์
- 15 สินทรัพย์ที่ถือไว้รอการขาย
- 16 สินทรัพย์ไม่มีตัวตน
- 17 สิทธิการใช้ประโยชน์ในที่ดิน
- 18 เงินจ่ายล่วงหน้าค่าสิทธิในการใช้ประโยชน์ในที่ดิน
- 19 ต้นทุนการพัฒนาสวนยาง
- 20 ภาษีเงินได้รอการตัดบัญชี
- 21 หนี้สินที่มีภาระดอกเบี้ย
- 22 เจ้าหนี้การค้า
- 23 เจ้าหนี้อื่น
- 24 ภาระผูกพันผลประโยชน์พนักงาน
- 25 ทุนเรือนหุ้นและใบสำคัญแสดงสิทธิ
- 26 สำรอง
- 27 ส่วนงานดำเนินงาน
- 28 รายได้อื่น
- 29 ค่าใช้จ่ายในการขาย
- 30 ค่าใช้จ่ายในการบริหาร
- 31 ค่าใช้จ่ายอื่น
- 32 ค่าใช้จ่ายผลประโยชน์พนักงาน

บริษัท ไทยรับเบอร์ลาเท็กซ์คอร์ปอเรชั่น (ประเทศไทย) จำกัด (มหาชน) และบริษัทย่อย
หมายเหตุประกอบงบการเงิน

หมายเหตุ สารบัญ

- 33 ค่าใช้จ่ายตามลักษณะ
- 34 ต้นทุนทางการเงิน
- 35 ภาษีเงินได้
- 36 สิทธิประโยชน์จากการส่งเสริมการลงทุน
- 37 ขาดทุนต่อหุ้น
- 38 เครื่องมือทางการเงิน
- 39 ภาวะผูกพันกับบุคคลหรือกิจการที่ไม่เกี่ยวข้องกัน
- 40 เรื่องอื่นๆ
- 41 เหตุการณ์ภายหลังรอบระยะเวลาที่รายงาน
- 42 มาตรฐานการรายงานทางการเงินที่ยังไม่ได้ใช้

บริษัท ไทยรับเบอร์ลาเท็กซ์คอร์ปอเรชั่น (ประเทศไทย) จำกัด (มหาชน) และบริษัทย่อย

หมายเหตุประกอบงบการเงิน

หมายเหตุประกอบงบการเงินเป็นส่วนหนึ่งของงบการเงินนี้

งบการเงินนี้ได้รับอนุมัติให้ออกงบการเงินจากคณะกรรมการเมื่อวันที่ 26 กุมภาพันธ์ 2559

1 ข้อมูลทั่วไป

บริษัท ไทยรับเบอร์ลาเท็กซ์คอร์ปอเรชั่น (ประเทศไทย) จำกัด (มหาชน) “บริษัท” เป็นนิติบุคคลที่จัดตั้งขึ้นในประเทศไทย และที่อยู่จดทะเบียนตั้งอยู่เลขที่ 99/1-3 หมู่ 13 ถนนบางนา-ตราด กิโลเมตรที่ 7 ตำบลบางแก้ว อำเภอบางพลี จังหวัดสมุทรปราการ ประเทศไทย

บริษัทจดทะเบียนกับตลาดหลักทรัพย์แห่งประเทศไทย เมื่อเดือน กรกฎาคม 2534

ผู้ถือหุ้นรายใหญ่ในระหว่างปี ได้แก่ กลุ่มวงศาสุทธิกุล (ถือหุ้นร้อยละ 19.74) และกลุ่มวรประทีป (ถือหุ้นร้อยละ 14.80)

กลุ่มบริษัทดำเนินธุรกิจหลักเกี่ยวกับยางพาราครบวงจร ครอบคลุมตั้งแต่ธุรกิจปลูกสวนยางพาราในประเทศไทย ผลิตและจำหน่ายวัตถุดิบจากยางพารา ได้แก่ น้ำยางข้น ยางแท่ง ธุรกิจผลิตและจำหน่ายเส้นด้ายยางยืด และที่นอนยางพารา และธุรกิจจำหน่ายในตลาดสินค้าเกษตรล่วงหน้าแห่งประเทศไทย รายละเอียดของบริษัทย่อยและบริษัทร่วม ณ วันที่ 31 ธันวาคม 2558 และ 2557 ได้เปิดเผยไว้ในหมายเหตุประกอบงบการเงินข้อ 10 และ 11

2 เกณฑ์การจัดทำงบการเงิน

(ก) เกณฑ์การถือปฏิบัติ

งบการเงินนี้จัดทำขึ้นตามมาตรฐานการรายงานทางการเงิน รวมถึงแนวปฏิบัติทางการบัญชีที่ประกาศใช้โดยสภาวิชาชีพบัญชี (“สภาวิชาชีพบัญชี”) กฏระเบียบและประกาศคณะกรรมการกำกับหลักทรัพย์และตลาดหลักทรัพย์ที่เกี่ยวข้อง

สภาวิชาชีพบัญชีได้ออกและปรับปรุงมาตรฐานการรายงานทางการเงินหลายฉบับ ซึ่งมีผลบังคับใช้ตั้งแต่วรรยะเวลาบัญชีที่เริ่มในหรือหลังวันที่ 1 มกราคม 2558

บริษัท ไทยรับเบอร์ลาเท็กซ์คอร์ปอเรชั่น (ประเทศไทย) จำกัด (มหาชน) และบริษัทย่อย

หมายเหตุประกอบงบการเงิน

ในเบื้องต้นการปฏิบัติตามมาตรฐานการรายงานทางการเงินที่ออกและปรับปรุงใหม่ข้างต้นนั้น มีผลให้เกิดการเปลี่ยนแปลงนโยบายการบัญชีของบริษัทและกลุ่มบริษัทในบางเรื่อง การเปลี่ยนแปลงนี้ไม่มีผลกระทบอย่างเป็นทางการที่สำคัญต่องบการเงิน

นอกเหนือจากมาตรฐานการรายงานทางการเงินที่ออกและปรับปรุงใหม่ข้างต้น สภาวิชาชีพบัญชีออกและได้ปรับปรุงมาตรฐานการรายงานทางการเงินฉบับอื่น ๆ ซึ่งมีผลบังคับสำหรับรอบระยะเวลาบัญชีที่เริ่มในหรือหลังวันที่ 1 มกราคม 2559 เป็นต้นไป และไม่ได้มีการนำมาใช้สำหรับการจัดทำงบการเงินนี้ มาตรฐานการรายงานทางการเงินที่ออกและปรับปรุงใหม่ที่เกี่ยวข้องกับการดำเนินงานของบริษัทและกลุ่มบริษัทได้เปิดเผยในหมายเหตุประกอบงบการเงินข้อ 42

(ข) *เกณฑ์การวัดมูลค่า*

งบการเงินนี้จัดทำขึ้นโดยถือหลักเกณฑ์การบันทึกตามราคาทุนเดิม ยกเว้นรายการดังต่อไปนี้ที่ใช้ทางเลือกในการวัดมูลค่าในแต่ละรอบระยะเวลารายงาน

<i>รายการ</i>	<i>เกณฑ์การวัดมูลค่า</i>
ที่ดิน อาคารและอุปกรณ์ (ประเภทที่ดิน อาคาร และเครื่องจักร)	ราคาประเมิน
อสังหาริมทรัพย์เพื่อการลงทุน	มูลค่ายุติธรรม
หนี้สินผลประโยชน์ที่กำหนดไว้สุทธิ	มูลค่าปัจจุบันของภาระผูกพันตามผลประโยชน์ที่กำหนดไว้ ได้เปิดเผยไว้ในหมายเหตุข้อ 3 (ด)

(ค) *สกุลเงินที่ใช้ในการดำเนินงานและนำเสนองบการเงิน*

งบการเงินนี้จัดทำและแสดงหน่วยเงินตราเป็นเงินบาทซึ่งเป็นสกุลเงินที่ใช้ในการดำเนินงานของบริษัท ข้อมูลทางการเงินทั้งหมดมีการเปิดเผยในหมายเหตุประกอบงบการเงินเพื่อให้แสดงเป็นหลักพันบาทและล้านบาท ยกเว้นที่ระบุไว้เป็นอย่างอื่น

(ง) *การใช้วิจารณญาณและการประมาณการ*

ในการจัดทำงบการเงินให้เป็นไปตามมาตรฐานการรายงานทางการเงิน ผู้บริหารต้องใช้วิจารณญาณ การประมาณ และข้อสมมติฐานหลายประการ ซึ่งมีผลกระทบต่อการกำหนดนโยบายการบัญชีและการรายงานจำนวนเงินที่เกี่ยวข้องกับสินทรัพย์ หนี้สิน รายได้ และค่าใช้จ่าย ผลที่เกิดขึ้นจริงอาจแตกต่างจากที่ประมาณไว้

ประมาณการและข้อสมมติฐานที่ใช้ในการจัดทำงบการเงินจะได้รับการทบทวนอย่างต่อเนื่อง การปรับประมาณการทางบัญชีจะบันทึกโดยวิธีเปลี่ยนทันทีเป็นต้นไป

บริษัท ไทยรับเบอร์ลาเท็กซ์คอร์ปอเรชั่น (ประเทศไทย) จำกัด (มหาชน) และบริษัทย่อย

หมายเหตุประกอบงบการเงิน

ข้อมูลเกี่ยวกับการประมาณความไม่แน่นอนของการประมาณการที่สำคัญซึ่งมีความเสี่ยงอย่างมีนัยสำคัญที่เป็นเหตุให้ต้องมีการปรับปรุงจำนวนเงินที่รับรู้ในงบการเงิน ซึ่งประกอบด้วยหมายเหตุประกอบงบการเงินต่อไปนี้

หมายเหตุประกอบงบการเงินข้อ 3 (บ)	ภาษีเงินได้ของงวดปัจจุบันและภาษีเงินได้รอการตัดบัญชี
หมายเหตุประกอบงบการเงินข้อ 20	การใช้ประโยชน์ของขาดทุนทางภาษี
หมายเหตุประกอบงบการเงินข้อ 21	การบัญชีสำหรับข้อตกลงซึ่งรวมสัญญาเช่า
หมายเหตุประกอบงบการเงินข้อ 24	การวัดมูลค่าของภาระผูกพันผลประโยชน์พนักงาน
หมายเหตุประกอบงบการเงินข้อ 38	การตีมูลค่าของเครื่องมือทางการเงิน

การวัดมูลค่ายุติธรรม

นโยบายการบัญชีและการเปิดเผยข้อมูลของกลุ่มบริษัท/บริษัทหลายข้อกำหนดให้มีการวัดมูลค่ายุติธรรมทั้งสินทรัพย์และหนี้สินทางการเงินและไม่ใช้ทางการเงิน

กลุ่มบริษัท/บริษัทกำหนดกรอบแนวคิดของการควบคุมเกี่ยวกับการวัดมูลค่ายุติธรรม กรอบแนวคิดนี้รวมถึงกลุ่มผู้ประเมินมูลค่าซึ่งมีความรับผิดชอบโดยรวมต่อการวัดมูลค่ายุติธรรมที่มีนัยสำคัญ รวมถึงการวัดมูลค่ายุติธรรมระดับ 3 และรายงาน โดยตรงต่อผู้บริหารสูงสุดทางด้านการเงิน

กลุ่มผู้ประเมินมูลค่ามีการทบทวนข้อมูลที่ไม่สามารถสังเกตได้ และปรับปรุงการวัดมูลค่าที่มีนัยสำคัญอย่างสม่ำเสมอ หากมีการใช้ข้อมูลจากบุคคลที่สามเพื่อวัดมูลค่ายุติธรรม เช่น ราคาจากนายหน้า หรือการตั้งราคา กลุ่มผู้ประเมินได้ประเมินหลักฐานที่ได้มาจากบุคคลที่สามที่สนับสนุนข้อสรุปเกี่ยวกับการวัดมูลค่ารวมถึงการจัดระดับชั้นของมูลค่ายุติธรรมว่าเป็นไปตามที่กำหนดไว้ในมาตรฐานการรายงานทางการเงินอย่างเหมาะสม

ประเด็นปัญหาของการวัดมูลค่าที่มีนัยสำคัญจะถูกรายงานต่อคณะกรรมการตรวจสอบของกลุ่มบริษัท/บริษัท

เมื่อวัดมูลค่ายุติธรรมของสินทรัพย์หรือหนี้สิน กลุ่มบริษัท/บริษัทได้ใช้ข้อมูลที่สามารถสังเกตได้ให้มากที่สุดเท่าที่จะทำได้มูลค่ายุติธรรมเหล่านี้ถูกจัดประเภทในแต่ละลำดับชั้นของมูลค่ายุติธรรมตามข้อมูลที่ใช้ในการประเมินมูลค่า ดังนี้

- ข้อมูลระดับ 1 เป็นราคาเสนอซื้อขาย (ไม่ต้องปรับปรุง) ในตลาดที่มีสภาพคล่องสำหรับสินทรัพย์หรือหนี้สินอย่างเดียวกัน
- ข้อมูลระดับ 2 เป็นข้อมูลอื่นที่สังเกตได้โดยตรง (เช่น ราคาขาย) หรือโดยอ้อม (เช่น ได้มาจากราคา) สำหรับสินทรัพย์นั้นหรือหนี้สินนั้นนอกเหนือจากราคาเสนอซื้อขายซึ่งรวมอยู่ในข้อมูลระดับ 1
- ข้อมูลระดับ 3 เป็นข้อมูลสำหรับสินทรัพย์หรือหนี้สินที่ไม่ได้มาจากข้อมูลที่สังเกตได้ (ข้อมูลที่ไม่สามารถสังเกตได้)

บริษัท ไทยรับเบอร์ลาเท็กซ์คอร์ปอเรชั่น (ประเทศไทย) จำกัด (มหาชน) และบริษัทย่อย

หมายเหตุประกอบงบการเงิน

หากข้อมูลที่นำมาใช้ในการวัดมูลค่ายุติธรรมของสินทรัพย์หรือหนี้สินถูกจัดประเภทลำดับชั้นของมูลค่ายุติธรรมที่แตกต่างกัน การวัดมูลค่ายุติธรรมโดยรวมจะถูกจัดประเภทในภาพรวมในระดับเดียวกันตามลำดับชั้นของมูลค่ายุติธรรมของข้อมูลที่อยู่ในระดับต่ำสุดที่มีนัยสำคัญสำหรับการวัดมูลค่ายุติธรรมโดยรวม

กลุ่มบริษัท/บริษัทรับรู้การโอนระหว่างลำดับชั้นของมูลค่ายุติธรรม ณ วันสิ้นรอบระยะเวลารายงานที่เกิดการโอนขึ้น

ข้อมูลเพิ่มเติมเกี่ยวกับข้อสมมติฐานที่ใช้ในการวัดมูลค่ายุติธรรม อยู่ในหมายเหตุประกอบงบการเงิน ดังต่อไปนี้

- หมายเหตุข้อ 13 อสังหาริมทรัพย์เพื่อการลงทุน
- หมายเหตุข้อ 14 ที่ดิน อาคารและอุปกรณ์
- หมายเหตุข้อ 38 เครื่องมือทางการเงิน

การใช้เกณฑ์ในการดำเนินงานต่อเนื่อง

สืบเนื่องจากรายงานในอุตสาหกรรมซึ่งลดลงอย่างมีสาระสำคัญในระหว่างปี 2558 ส่งผลให้กลุ่มบริษัทมีขาดทุนสุทธิในงบการเงินรวมจำนวน 35.2 ล้านบาท (2557: 124.0 ล้านบาท) และ ณ วันเดียวกันกลุ่มบริษัทมีหนี้สินหมุนเวียนสูงกว่าสินทรัพย์หมุนเวียนจำนวน 2,444.6 ล้านบาท (2557: 2,226.9 ล้านบาท) สถานการณ์ดังกล่าวแสดงให้เห็นว่าอาจมีความไม่แน่นอน ซึ่งเป็นเหตุให้เกิดข้อสงสัยที่มีสาระสำคัญเกี่ยวกับการดำเนินงานอย่างต่อเนื่องของกลุ่มบริษัท อย่างไรก็ตาม ณ วันที่ 31 ธันวาคม 2558 กลุ่มบริษัทมีวงเงินที่ยังไม่ได้เบิกใช้คงเหลือ (ดูหมายเหตุ 4)

กลุ่มบริษัทใช้นโยบายและวิธีการเพื่อจัดการความเสี่ยงด้านสภาพคล่อง และสถานการณ์อื่นๆ กลุ่มบริษัทและบริษัทมีแนวทางในการแก้ไขปัญหาสภาพคล่องโดยการเพิ่มยอดขาย การขยายกำลังการผลิต การปรับแผนทางการเงินและปรับโครงสร้างทางธุรกิจของกลุ่มบริษัท

งบการเงินของกลุ่มบริษัทและบริษัทได้จัดทำขึ้นตามข้อสมมติฐานที่ว่ากลุ่มบริษัทและบริษัทจะดำเนินงานอย่างต่อเนื่อง โดยถือว่ากลุ่มบริษัทและบริษัทจะสามารถดำรงสินทรัพย์ของกลุ่มบริษัทและบริษัทให้มีมูลค่าไม่ต่ำกว่าราคาตามบัญชีและจ่ายชำระหนี้สินได้ตามปกติธุรกิจ ดังนั้น งบการเงินนี้จึงไม่ได้ปรับปรุงมูลค่าสินทรัพย์ในราคาที่สามารถขายได้และไม่ได้ปรับปรุงหนี้สินตามจำนวนที่จะต้องจ่ายคืนและจัดประเภทบัญชีใหม่ซึ่งอาจจำเป็น

บริษัท ไทยรับเบอร์ลาเท็กซ์คอร์ปอเรชั่น (ประเทศไทย) จำกัด (มหาชน) และบริษัทย่อย

หมายเหตุประกอบงบการเงิน

3 นโยบายการบัญชีที่สำคัญ

นโยบายการบัญชีที่นำเสนอต่อ ไปนี้ ได้ถือปฏิบัติโดยสม่ำเสมอสำหรับงบการเงินทุกกรอบระยะเวลาที่รายงาน

(ก) *เกณฑ์ในการจัดทำงบการเงินรวม*

งบการเงินรวมประกอบด้วยงบการเงินของบริษัทและบริษัทย่อย (รวมกันเรียกว่า “กลุ่มบริษัท”) และส่วนได้เสียของกลุ่มบริษัทในบริษัทรวม

การรวมธุรกิจ

กลุ่มบริษัทบันทึกบัญชีสำหรับการรวมธุรกิจตามวิธีซื้อ เมื่อการควบคุมถูกโอนไปยังกลุ่มบริษัท ยกเว้นในกรณีที่เป็นการรวมธุรกิจภายใต้การควบคุมเดียวกัน

การควบคุม หมายถึงอำนาจในการกำหนดนโยบายทางการเงินและการดำเนินงานของกิจการเพื่อให้ได้มาซึ่งประโยชน์จากกิจกรรมของกิจการนั้น ในการพิจารณาอำนาจในการควบคุม กลุ่มบริษัทต้องนำสิทธิในการออกเสียงที่เกิดขึ้นมารวมในการพิจารณา วันที่ซื้อกิจการคือวันที่อำนาจในการควบคุมนั้นได้ถูกโอนไปยังผู้ซื้อ การกำหนดวันที่ซื้อกิจการและการระบุเกี่ยวกับการโอนอำนาจควบคุมจากฝ่ายหนึ่งไปยังอีกฝ่ายหนึ่งต้องใช้ดุลยพินิจเข้ามาเกี่ยวข้อง

ค่าความนิยม ถูกวัดมูลค่า ณ วันที่ซื้อ โดยวัดจากมูลค่ายุติธรรมของสิ่งตอบแทนที่โอนให้ซึ่งรวมถึงการรับรู้จำนวนส่วนได้เสียที่ไม่มีอำนาจควบคุมในผู้ถูกซื้อ หักด้วยมูลค่าสุทธิ (มูลค่ายุติธรรม) ของสินทรัพย์ที่ระบุได้ที่ได้มาและหนี้สินที่รับมาซึ่งวัดมูลค่า ณ วันที่ซื้อ

สิ่งตอบแทนที่โอนให้ ต้องวัดด้วยมูลค่ายุติธรรมของสินทรัพย์ที่โอนไป หนี้สินที่กลุ่มบริษัทก่อขึ้นเพื่อจ่ายชำระให้แก่เจ้าของเดิม และส่วนได้เสียในส่วนของเจ้าของที่ออกโดยกลุ่มบริษัท ทั้งนี้สิ่งตอบแทนที่โอนให้ยังรวมถึงมูลค่ายุติธรรมของหนี้สินที่อาจเกิดขึ้น หากการรวมธุรกิจมีผลให้สิ้นสุดความสัมพันธ์ของโครงการเดิมระหว่างกลุ่มบริษัทและผู้ถูกซื้อ ให้ใช้ราคาต่ำกว่าระหว่างมูลค่าจากการยกเลิกสัญญาตามที่ระบุในสัญญาและมูลค่าองค์ประกอบนอกตลาด ไปหักจากสิ่งตอบแทนที่โอนให้ และรับรู้เป็นค่าใช้จ่ายอื่น

หนี้สินที่อาจเกิดขึ้นของบริษัทที่ถูกซื้อที่รับมาจากการรวมธุรกิจ รับรู้เป็นหนี้สินหากมีภาระผูกพันในปัจจุบันซึ่งเกิดขึ้นจากเหตุการณ์ในอดีต และสามารถวัดมูลค่ายุติธรรมได้อย่างน่าเชื่อถือ

บริษัท ไทยรับเบอร์ลาเท็กซ์คอร์ปอเรชั่น (ประเทศไทย) จำกัด (มหาชน) และบริษัทย่อย

หมายเหตุประกอบงบการเงิน

กลุ่มบริษัทมูลค่าส่วนได้เสียที่ไม่มีอำนาจควบคุมตามอัตราส่วนได้เสียในสินทรัพย์สุทธิที่ได้มาจากผู้ถูกซื้อ

ต้นทุนที่เกี่ยวข้องกับการซื้อของกลุ่มบริษัทที่เกิดขึ้นซึ่งเป็นผลมาจากการรวมธุรกิจ เช่น ค่าที่ปรึกษากฎหมาย ค่าธรรมเนียมวิชาชีพและค่าที่ปรึกษาอื่นๆ ถือเป็นค่าใช้จ่ายเมื่อเกิดขึ้น

บริษัทย่อย

บริษัทย่อยเป็นกิจการที่อยู่ภายใต้การควบคุมของกลุ่มบริษัท การควบคุมเกิดขึ้นเมื่อกลุ่มบริษัทเปิดรับหรือมีสิทธิในผลตอบแทนผันแปรจากการเกี่ยวข้องกับกิจการนั้นและมีความสามารถในการใช้อำนาจเหนือกิจการนั้นทำให้เกิดผลกระทบต่อจำนวนเงินผลตอบแทนของกลุ่มบริษัท งบการเงินของบริษัทย่อยได้รวมอยู่ในงบการเงินรวมนับแต่วันที่มีการควบคุมจนถึงวันที่การควบคุมสิ้นสุดลง

การสูญเสียการควบคุม

เมื่อกลุ่มบริษัทสูญเสียการควบคุมในบริษัทย่อย กลุ่มบริษัทตัดรายการสินทรัพย์และหนี้สินของบริษัทย่อยนั้นออก รวมถึงส่วนได้เสียที่ไม่มีอำนาจควบคุมและส่วนประกอบอื่นในส่วนของเจ้าของที่เกี่ยวข้องกับบริษัทย่อยนั้นกำไรหรือขาดทุนที่เกิดขึ้นจากการสูญเสียการควบคุมในบริษัทย่อยรับรู้ในกำไรหรือขาดทุน ส่วนได้เสียในบริษัทย่อยเดิมที่ยังคงเหลืออยู่ให้วัดมูลค่าด้วยมูลค่ายุติธรรม ณ วันที่สูญเสียการควบคุม

ส่วนได้เสียในเงินลงทุนที่บันทึกตามวิธีส่วนได้เสีย

ส่วนได้เสียของกลุ่มบริษัทในเงินลงทุนที่บันทึกตามวิธีส่วนได้เสีย ประกอบด้วยส่วนได้เสียในบริษัทร่วม

บริษัทร่วมเป็นกิจการที่กลุ่มบริษัทมีอิทธิพลอย่างมีนัยสำคัญโดยมีอำนาจเข้าไปมีส่วนร่วมในการตัดสินใจเกี่ยวกับนโยบายทางการเงินและการดำเนินงานแต่ไม่ถึงระดับที่จะควบคุมหรือควบคุมร่วมในนโยบายดังกล่าว

ส่วนได้เสียในบริษัทร่วมบันทึกบัญชีตามวิธีส่วนได้เสีย โดยรับรู้รายการเมื่อเริ่มแรกด้วยราคาทุนซึ่งรวมถึงต้นทุนการทำรายการ ภายหลังการรับรู้รายการเริ่มแรก ส่วนแบ่งกำไรหรือขาดทุนและกำไรขาดทุนเบ็ดเสร็จอื่นของเงินลงทุนที่บันทึกตามวิธีส่วนได้เสียของกลุ่มบริษัท จะถูกบันทึกในงบการเงินรวมจนถึงวันที่กลุ่มบริษัทสูญเสียความมีอิทธิพลอย่างมีนัยสำคัญ

บริษัท ไทยรับเบอร์ลาเท็กซ์คอร์ปอเรชั่น (ประเทศไทย) จำกัด (มหาชน) และบริษัทย่อย

หมายเหตุประกอบงบการเงิน

การตัดรายการในงบการเงินรวม

ยอดคงเหลือและรายการบัญชีระหว่างกิจการในกลุ่ม รวมถึงรายได้ หรือค่าใช้จ่ายที่ยังไม่เกิดขึ้นจริงซึ่งเป็นผลมาจากรายการระหว่างกิจการในกลุ่ม ถูกตัดรายการในการจัดทำงบการเงินรวม ถ้าไรที่ยังไม่เกิดขึ้นจริงซึ่งเป็นผลมาจากรายการกับบริษัทร่วมและกิจการที่ควบคุมร่วมกันถูกตัดรายการกับเงินลงทุนเท่าที่กลุ่มบริษัทมีส่วนได้เสียในกิจการที่ถูกลงทุนนั้น ขาดทุนที่ยังไม่เกิดขึ้นจริงถูกตัดรายการในลักษณะเดียวกับกำไรที่ยังไม่เกิดขึ้นจริง แต่เท่าที่เมื่อไม่มีหลักฐานการค้ำยันเกิดขึ้น

(ข) เงินตราต่างประเทศ

รายการบัญชีที่เป็นเงินตราต่างประเทศ

รายการบัญชีที่เป็นเงินตราต่างประเทศแปลงค่าเป็นสกุลเงินที่ใช้ในการดำเนินงานโดยใช้อัตราแลกเปลี่ยน ณ วันที่เกิดรายการ

สินทรัพย์และหนี้สินที่เป็นตัวเงินและเป็นเงินตราต่างประเทศ ณ วันที่รายงาน แปลงค่าเป็นสกุลเงินที่ใช้ในการดำเนินงานโดยใช้อัตราแลกเปลี่ยน ณ วันนั้น

สินทรัพย์และหนี้สินที่ไม่เป็นตัวเงินซึ่งเกิดจากรายการบัญชีที่เป็นเงินตราต่างประเทศซึ่งบันทึกตามเกณฑ์ราคาทุนเดิม แปลงค่าเป็นสกุลเงินที่ใช้ในการดำเนินงานโดยใช้อัตราแลกเปลี่ยน ณ วันที่เกิดรายการ

สินทรัพย์และหนี้สินไม่หมุนเวียนที่เป็นเงินตราต่างประเทศซึ่งบันทึกตามเกณฑ์มูลค่ายุติธรรม แปลงค่าเป็นสกุลเงินที่ใช้ในการดำเนินงานโดยใช้อัตราแลกเปลี่ยน ณ วันที่เกิดรายการ

ผลต่างของอัตราแลกเปลี่ยนที่เกิดขึ้นจากการแปลงค่า ให้รับรู้เป็นกำไรหรือขาดทุนในงวดบัญชีนั้น

หน่วยงานในต่างประเทศ

สินทรัพย์และหนี้สินของหน่วยงานในต่างประเทศ แปลงค่าเป็นเงินบาทโดยใช้อัตราแลกเปลี่ยน ณ วันที่รายงาน

รายได้และค่าใช้จ่ายของหน่วยงานในต่างประเทศแปลงค่าเป็นเงินบาทโดยใช้อัตราแลกเปลี่ยนที่ใกล้เคียงกับอัตรา ณ วันที่เกิดรายการ

บริษัท ไทยรับเบอร์ลาเท็กซ์คอร์ปอเรชั่น (ประเทศไทย) จำกัด (มหาชน) และบริษัทย่อย

หมายเหตุประกอบงบการเงิน

ผลต่างจากอัตราแลกเปลี่ยนที่เกิดจากการแปลงค่า บันทึกในกำไรขาดทุนเบ็ดเสร็จอื่น และแสดงเป็นรายการผลต่างจากอัตราแลกเปลี่ยนในส่วนของผู้ถือหุ้น จนกว่ามีการจำหน่ายเงินลงทุนนั้นออกไป ยกเว้นผลต่างจากการแปลงค่าที่ถูกบันทึกในส่วนให้ส่วนได้เสียที่ไม่มีอำนาจควบคุม

รายการที่เป็นตัวเงินที่เป็นลูกหนี้หรือเจ้าหนี้กับหน่วยงานในต่างประเทศ ซึ่งรายการดังกล่าวมิได้คาดหมายว่าจะมีแผนการชำระหนี้หรือไม่มีความเป็นไปได้ว่าจะชำระเงินในอนาคตอันใกล้ กำไรและขาดทุนจากอัตราแลกเปลี่ยนจากรายการทางการเงินดังกล่าวจะถูกพิจารณาเป็นส่วนหนึ่งของเงินลงทุนสุทธิในหน่วยงานต่างประเทศและรับรู้ในกำไรขาดทุนเบ็ดเสร็จอื่น และแสดงเป็นรายการผลต่างจากอัตราแลกเปลี่ยนในส่วนของผู้ถือหุ้น จนกว่ามีการจำหน่ายเงินลงทุนนั้นออกไป

(ค) เครื่องมือทางการเงินที่เป็นตราสารอนุพันธ์

สัญญาซื้อขายเงินตราต่างประเทศล่วงหน้า

ลูกหนี้และเจ้าหนี้ตามสัญญาซื้อขายเงินตราต่างประเทศล่วงหน้าจะถูกแปลงค่าเป็นเงินบาทตามอัตราแลกเปลี่ยน ณ วันสิ้นรอบระยะเวลารายงาน กำไรขาดทุนที่ยังไม่เกิดขึ้นจากการแปลงค่าเงินตราต่างประเทศดังกล่าวจะถูกบันทึกในส่วนของกำไรหรือขาดทุน

สัญญาซื้อขายสินค้าเกษตรล่วงหน้า

กำไรหรือขาดทุนจากการซื้อขายสินค้าเกษตรล่วงหน้าถือเป็นรายได้หรือค่าใช้จ่าย ณ วันที่เกิดรายการ

(ง) เงินสดและรายการเทียบเท่าเงินสด

เงินสดและรายการเทียบเท่าเงินสดประกอบด้วย ยอดเงินสด ยอดเงินฝากธนาคารประเภทเผื่อเรียก และเงินลงทุนระยะสั้นที่มีสภาพคล่องสูง เงินบิวกินบัญชีธนาคารซึ่งต้องชำระคืนเมื่อทวงถามถือเป็นส่วนหนึ่งของกิจกรรมจัดหาเงินในงบกระแสเงินสด

บริษัท ไทยรับเบอร์ลาเท็กซ์คอร์ปอเรชั่น (ประเทศไทย) จำกัด (มหาชน) และบริษัทย่อย

หมายเหตุประกอบงบการเงิน

(จ) ลูกหนี้การค้าและลูกหนี้อื่น

ลูกหนี้การค้าและลูกหนี้อื่นแสดงในราคาตามใบแจ้งหนี้หักค่าเผื่อหนี้สงสัยจะสูญ

ค่าเผื่อหนี้สงสัยจะสูญประเมิน โดยการวิเคราะห์ประวัติการชำระหนี้ และการคาดการณ์เกี่ยวกับการชำระหนี้ในอนาคตของลูกค้า ลูกหนี้จะถูกตัดจำหน่ายจากบัญชีเมื่อทราบว่าเป็นหนี้สูญ

(ฉ) สินค้าคงเหลือ

สินค้าคงเหลือแสดงในราคาทุนหรือมูลค่าสุทธิที่จะได้รับแล้วแต่ราคาใดจะต่ำกว่า

ต้นทุนของสินค้าคำนวณโดยใช้วิธีถ่วงเฉลี่ยถ่วงน้ำหนัก ต้นทุนสินค้าประกอบด้วยราคาทุนที่ซื้อ ต้นทุนแปลงสภาพหรือต้นทุนอื่นเพื่อให้สินค้าอยู่ในสถานที่และสภาพปัจจุบัน ในกรณีของสินค้าสำเร็จรูปและสินค้าระหว่างผลิตที่ผลิตเอง ต้นทุนสินค้า รวมการปันส่วนของค่าเสียหายการผลิตอย่างเหมาะสมโดยคำนึงถึงระดับกำลังการผลิตตามปกติ

มูลค่าสุทธิที่จะได้รับเป็นการประมาณราคาที่จะขายได้จากการดำเนินธุรกิจปกติหักด้วยค่าใช้จ่ายที่จำเป็นโดยประมาณในการขาย

กลุ่มบริษัทตั้งค่าเผื่อมูลค่าสินค้าลดลง สำหรับสินค้าที่เสื่อมคุณภาพ เสียหาย ล้าสมัยและค้างนาน

(ช) สินทรัพย์ไม่หมุนเวียนที่ถือไว้เพื่อขาย

สินทรัพย์ไม่หมุนเวียน (หรือกลุ่มสินทรัพย์ที่ยกเลิกซึ่งประกอบด้วยสินทรัพย์และหนี้สิน) ที่คาดว่ามูลค่าตามบัญชีที่จะได้รับคืนส่วนใหญ่มาจากการขายมากกว่ามาจากการใช้สินทรัพย์นั้นต่อไป จัดเป็นประเภทสินทรัพย์ที่ถือไว้เพื่อขาย สินทรัพย์ (หรือส่วนประกอบของกลุ่มสินทรัพย์ที่ยกเลิก) วัดมูลค่าด้วยจำนวนที่ต่ำกว่าระหว่างมูลค่าตามบัญชีกับมูลค่ายุติธรรมหักต้นทุนในการขาย ผลขาดทุนจากการด้อยค่าสำหรับกลุ่มสินทรัพย์ที่ยกเลิกนำไปปันส่วนให้กับค่าความนิยมเป็นลำดับแรก แล้วจึงปันส่วนให้กับยอดคงเหลือของสินทรัพย์และหนี้สินตามสัดส่วน ยกเว้นไม่ปันส่วนรายการขาดทุนให้กับสินค้าคงเหลือ สินทรัพย์ทางการเงิน สินทรัพย์ภาษีเงินได้รอการตัดบัญชี และอสังหาริมทรัพย์เพื่อการลงทุน ผลขาดทุนจากการด้อยค่าสำหรับการลดมูลค่าในครั้งแรกและผลกำไรและขาดทุนจากการจากการวัดมูลค่าในภายหลังรับรู้ในกำไรหรือขาดทุน ผลกำไรรับรู้ไม่เกินยอดผลขาดทุนจากการด้อยค่าสะสมที่เคยรับรู้

บริษัท ไทยรับเบอร์ลาเท็กซ์คอร์ปอเรชั่น (ประเทศไทย) จำกัด (มหาชน) และบริษัทย่อย

หมายเหตุประกอบงบการเงิน

(ซ) เงินลงทุน

เงินลงทุนในบริษัทร่วมและบริษัทย่อย

เงินลงทุนในบริษัทร่วมและบริษัทย่อยในงบการเงินเฉพาะกิจการของบริษัท บันทึกบัญชีโดยใช้วิธีราคาทุนหักขาดทุนจากการด้อยค่า ส่วนการบันทึกบัญชีเงินลงทุนในบริษัทร่วมในงบการเงินรวมใช้วิธีส่วนได้เสีย

เงินลงทุนระยะยาวอื่นซึ่งไม่ใช่หลักทรัพย์ในความต้องการของตลาดแสดงในราคาทุนหักขาดทุนจากการด้อยค่า

การจำหน่ายเงินลงทุน

เมื่อมีการจำหน่ายเงินลงทุน ผลต่างระหว่างจำนวนเงินสุทธิที่ได้รับและมูลค่าตามบัญชีและรวมถึงกำไรหรือขาดทุนสะสมจากการตีราคาหลักทรัพย์ที่เกี่ยวข้องที่เคยบันทึกในส่วนของผูถือหุ้น จะถูกบันทึกในกำไรหรือขาดทุน

(ฉ) อสังหาริมทรัพย์เพื่อการลงทุน

อสังหาริมทรัพย์เพื่อการลงทุน ได้แก่ อสังหาริมทรัพย์ที่ถือครองเพื่อหาประโยชน์จากรายได้ค่าเช่าหรือจากมูลค่าที่เพิ่มขึ้นหรือทั้งสองอย่าง ทั้งนี้ไม่ได้มีไว้เพื่อขายตามปกติธุรกิจหรือใช้ในการผลิตหรือจัดหาสินค้าหรือให้บริการหรือใช้ในการบริหารงาน

อสังหาริมทรัพย์เพื่อการลงทุนวัดมูลค่าเมื่อเริ่มแรกด้วยราคาทุนและวัดมูลค่าในภายหลังด้วยมูลค่ายุติธรรม การเปลี่ยนแปลงในมูลค่ายุติธรรมบันทึกในกำไรหรือขาดทุน

ต้นทุนรวมค่าใช้จ่ายทางตรงเพื่อให้ได้มาซึ่งอสังหาริมทรัพย์เพื่อการลงทุน ต้นทุนการก่อสร้างที่กิจการก่อสร้างเอง รวมถึงต้นทุนวัตถุดิบ ค่าแรงทางตรงและต้นทุนทางตรงอื่นเพื่อให้อสังหาริมทรัพย์เพื่อการลงทุนอยู่ในสภาพพร้อมใช้งานและรวมถึงต้นทุนการกู้ยืม

เมื่อมีการเปลี่ยนแปลงการใช้งานของอสังหาริมทรัพย์โดยจัดประเภทไปเป็นที่ดิน อาคารและอุปกรณ์ มูลค่ายุติธรรม ณ วันที่มีการจัดประเภทใหม่ถือเป็นราคาทุนของสินทรัพย์ต่อไป

บริษัท ไทยรับเบอร์ลาเท็กซ์คอร์ปอเรชั่น (ประเทศไทย) จำกัด (มหาชน) และบริษัทย่อย

หมายเหตุประกอบงบการเงิน

(ญ) ที่ดิน อาคารและอุปกรณ์

การรับรู้และการวัดมูลค่า

สินทรัพย์ที่เป็นกรรมสิทธิ์ของกิจการ

ที่ดิน อาคารและอุปกรณ์แสดงด้วยราคาทุนหักค่าเสื่อมราคาสะสมและขาดทุนจากการด้อยค่า ยกเว้นที่ดิน อาคาร และเครื่องจักรที่แสดงด้วยราคาตีใหม่ ราคาตีใหม่หมายถึงมูลค่ายุติธรรมซึ่งกำหนดจากเกณฑ์การใช้งานของสินทรัพย์ที่มีอยู่จริง ณ วันที่มีการตีราคาใหม่หักด้วยค่าเสื่อมราคาสะสมที่คำนวณจากมูลค่ายุติธรรมในภายหลัง จากนั้นและค่าเพื่อการด้อยค่าของสินทรัพย์

ราคาทุนรวมถึงต้นทุนทางตรง ที่เกี่ยวข้องกับการได้มาของสินทรัพย์ ต้นทุนของการก่อสร้างสินทรัพย์ที่กิจการก่อสร้างเอง รวมถึงต้นทุนของวัสดุ แรงงานทางตรงและต้นทุนทางตรงอื่น ๆ ที่เกี่ยวข้องกับการจัดหาสินทรัพย์ เพื่อให้สินทรัพย์นั้นอยู่ในสภาพที่พร้อมจะใช้งานได้ตามความประสงค์ ต้นทุนในการรีดลอน การขนย้าย การบูรณะสถานที่ตั้งของสินทรัพย์และต้นทุนการกู้ยืม สำหรับเครื่องมือที่ควบคุมโดยลิขสิทธิ์ซอฟต์แวร์ซึ่งไม่สามารถทำงานได้โดยปราศจากลิขสิทธิ์ซอฟต์แวร์นั้นให้ถือว่า ลิขสิทธิ์ซอฟต์แวร์ดังกล่าวเป็นส่วนหนึ่งของอุปกรณ์

ส่วนประกอบของรายการที่ดิน อาคารและอุปกรณ์แต่ละรายการที่มีอายุการให้ประโยชน์ไม่เท่ากันต้องบันทึกแต่ละส่วนประกอบที่มีนัยสำคัญแยกต่างหากหากจากกัน

กำไรหรือขาดทุนจากการจำหน่ายที่ดิน อาคารและอุปกรณ์ คือผลต่างระหว่างสิ่งตอบแทนสุทธิที่ได้รับจากการจำหน่ายกับมูลค่าตามบัญชีของที่ดิน อาคารและอุปกรณ์ โดยรับรู้สุทธิเป็นรายได้อื่นในกำไรหรือขาดทุน เมื่อมีการขายสินทรัพย์ที่ตีราคาใหม่ จำนวนเงินที่บันทึกอยู่ในส่วนเกินทุนจากการตีราคาของสินทรัพย์จะถูกโอนไปยังกำไรสะสม

สินทรัพย์ที่เช่า

การเช่าซึ่งกลุ่มบริษัทได้รับส่วนใหญ่ของความเสียหายและผลตอบแทนจากการครอบครองทรัพย์สินที่เช่านั้นๆ ให้จัดประเภทเป็นสัญญาเช่าการเงิน ส่วนที่ดิน อาคารและอุปกรณ์ที่ได้มา โดยทำสัญญาเช่าการเงินบันทึกเป็นสินทรัพย์ด้วยมูลค่ายุติธรรมหรือมูลค่าปัจจุบันของจำนวนเงินขั้นต่ำที่ต้องจ่ายตามสัญญาเช่าแล้วแต่จำนวนใดจะต่ำกว่า หักด้วยค่าเสื่อมราคาสะสมและขาดทุนจากการด้อยค่า ค่าเช่าที่ชำระจะแยกเป็นส่วนที่เป็นค่าใช้จ่ายทางการเงิน และส่วนที่จะหักจากหนี้ตามสัญญา เพื่อให้ทำให้อัตรดอกเบี้ยแต่ละงวดเป็นอัตราคงที่สำหรับยอดคงเหลือของหนี้สิน ค่าใช้จ่ายทางการเงินจะบันทึกโดยตรงในกำไรหรือขาดทุน

บริษัท ไทยรับเบอร์ลาคัทซ์คอร์ปอเรชั่น (ประเทศไทย) จำกัด (มหาชน) และบริษัทย่อย

หมายเหตุประกอบงบการเงิน

สินทรัพย์ที่ตีราคาใหม่

การตีราคาใหม่ดำเนินการ โดยผู้เชี่ยวชาญในการประเมินราคาที่มีความเป็นอิสระอย่างสม่ำเสมอ เพื่อให้มั่นใจว่าราคาตามบัญชีของสินทรัพย์ที่ได้รับการประเมินไม่แตกต่างอย่างเป็นสาระสำคัญจากมูลค่ายุติธรรม ณ วันที่รายงาน

มูลค่าของสินทรัพย์ส่วนที่ตีเพิ่มขึ้นจะบันทึกไปยังกำไรขาดทุนเบ็ดเสร็จอื่นและแสดงเป็น “ส่วนเกินทุนจากการตีราคาสินทรัพย์” ในองค์ประกอบอื่นของส่วนของผู้ถือหุ้นยกเว้นกรณีที่เคยประเมินมูลค่าของสินทรัพย์ลดลงและรับรู้ขาดทุนในกำไรหรือขาดทุนของสินทรัพย์ขึ้นเดียวกันนั้นแล้ว ในกรณีที่มูลค่าของสินทรัพย์ลดลงจากการตีราคาใหม่จะบันทึกในกำไรหรือขาดทุนสำหรับมูลค่าที่ลดลงเฉพาะจำนวนที่ลดลงมากกว่าส่วนเกินทุนจากการตีราคาสินทรัพย์ที่เคยบันทึกไว้ครั้งก่อนในกำไรขาดทุนเบ็ดเสร็จอื่นของสินทรัพย์ขึ้นเดียวกันนั้น ส่วนเกินจากการตีราคาทรัพย์สินประเภทที่มีอายุการให้ประโยชน์จะถูกตัดบัญชี เท่ากับผลต่างระหว่างค่าเสื่อมราคาของสินทรัพย์ที่ตีราคาใหม่กับค่าเสื่อมราคาของสินทรัพย์ในราคาทุนเดิมและโอนโดยตรงไปกำไรสะสม ในกรณีที่มีการจำหน่ายสินทรัพย์ที่ตีราคาใหม่ ส่วนเกินทุนจากการตีราคาของสินทรัพย์ที่จำหน่ายจะ โอน โดยตรงไปยังกำไรสะสมและไม่รวมในการคำนวณกำไรหรือขาดทุนจากการจำหน่ายสินทรัพย์

การจัดประเภทไปยังอสังหาริมทรัพย์เพื่อการลงทุน

เมื่อมีการเปลี่ยนแปลงการใช้งานจากอสังหาริมทรัพย์ที่มีไว้ใช้งานไปยังอสังหาริมทรัพย์เพื่อการลงทุน ต้องวัดมูลค่าอสังหาริมทรัพย์นั้นใหม่ด้วยมูลค่ายุติธรรมและจัดประเภทเป็นอสังหาริมทรัพย์เพื่อการลงทุน อสังหาริมทรัพย์ซึ่งอยู่ระหว่างการก่อสร้างเพื่อใช้เป็นอสังหาริมทรัพย์เพื่อการลงทุนในอนาคตวัดมูลค่าด้วยมูลค่ายุติธรรม หากเกิดกำไรจากการวัดมูลค่าใหม่ซึ่งเป็นการกลับรายการผลขาดทุนจากการด้อยค่าของสินทรัพย์ที่เคยบันทึกไว้ จำนวนที่เพิ่มขึ้นให้รับรู้ในกำไรหรือขาดทุนในส่วนที่ไม่เกินกว่าจำนวนที่ทำให้มูลค่าตามบัญชีของอสังหาริมทรัพย์กลับไปเท่ากับมูลค่าที่ควรจะเป็น ถ้าไรส่วนที่เหลือรับรู้ในกำไรขาดทุนเบ็ดเสร็จอื่น และแสดงรายการ “ส่วนเกินทุนจากการตีราคาสินทรัพย์” ในองค์ประกอบอื่นของส่วนของผู้ถือหุ้น กรณีเกิดส่วนที่ลดลงจากการวัดมูลค่าใหม่และหากสินทรัพย์นั้นเคยมีการตีราคาเพิ่มขึ้นและมียอดค้างอยู่ในบัญชี “ส่วนเกินทุนจากการตีราคาสินทรัพย์” ในองค์ประกอบอื่นของส่วนของผู้ถือหุ้น ส่วนที่ลดลงต้องรับรู้ในกำไรขาดทุนเบ็ดเสร็จอื่น และต้องนำไปลดส่วนเกินทุนจากการตีราคาสินทรัพย์ ขาดทุนส่วนที่เหลือรับรู้ในกำไรหรือขาดทุนทันที

ต้นทุนที่เกิดขึ้นในภายหลัง

ต้นทุนในการเปลี่ยนแปลงส่วนประกอบจะรับรู้เป็นส่วนหนึ่งของมูลค่าตามบัญชีของรายการที่ดิน อาคารและอุปกรณ์ ถ้ามีความเป็นไปได้ค่อนข้างแน่ที่กลุ่มบริษัทจะได้รับประโยชน์เชิงเศรษฐกิจในอนาคตจากรายการนั้น และสามารถวัดมูลค่าต้นทุนของรายการนั้นได้อย่างน่าเชื่อถือ ขึ้นส่วนที่ถูกเปลี่ยนแปลงจะถูกตัดจำหน่ายตามมูลค่าตามบัญชี ต้นทุนที่เกิดขึ้นในการซ่อมบำรุงที่ดิน อาคารและอุปกรณ์ที่เกิดขึ้นเป็นประจำจะรับรู้ในกำไรหรือขาดทุนเมื่อเกิดขึ้น

บริษัท ไทยรับเบอร์ลาเท็กซ์คอร์ปอเรชั่น (ประเทศไทย) จำกัด (มหาชน) และบริษัทย่อย

หมายเหตุประกอบงบการเงิน

ค่าเสื่อมราคา

ค่าเสื่อมราคาคำนวณจากมูลค่าเสื่อมสภาพของรายการอาคารและอุปกรณ์ ซึ่งประกอบด้วยราคาทุนของสินทรัพย์ หรือต้นทุนในการเปลี่ยนแทนอันหักด้วยมูลค่าคงเหลือของสินทรัพย์

ค่าเสื่อมราคาบันทึกเป็นค่าใช้จ่ายในกำไรหรือขาดทุน คำนวณโดยวิธีเส้นตรงตามเกณฑ์อายุการใช้งาน โดยประมาณของส่วนประกอบของสินทรัพย์แต่ละรายการ ประมาณการอายุการให้ประโยชน์ของสินทรัพย์แสดง ได้ดังนี้

อาคารและส่วนปรับปรุงอาคาร	5-50 ปี
เครื่องจักร	5-20 ปี
อุปกรณ์สำนักงานและอุปกรณ์อื่น	3-5 ปี
ยานพาหนะ	5 ปี
สินทรัพย์ถาวรอื่น	5-10 ปี

กลุ่มบริษัทไม่คิดค่าเสื่อมราคาสำหรับที่ดินและสินทรัพย์ที่อยู่ระหว่างการก่อสร้างและติดตั้ง

วิธีการคิดค่าเสื่อมราคา อายุการให้ประโยชน์ของสินทรัพย์และมูลค่าคงเหลือถูกทบทวนอย่างน้อยที่สุดทุกสิ้นรอบปีบัญชีและปรับปรุงตามความเหมาะสม

(ฉ) สินทรัพย์ไม่มีตัวตน

สินทรัพย์ไม่มีตัวตนอื่นๆ ที่กลุ่มบริษัทซื้อเข้ามาและมีอายุการใช้งานจำกัด แสดงในราคาทุนหักค่าตัดจำหน่ายสะสม และผลขาดทุนจากการด้อยค่าสะสม

รายจ่ายภายหลังการรับรู้รายการ

รายจ่ายภายหลังการรับรู้รายการจะรับรู้เป็นสินทรัพย์เมื่อก่อให้เกิดประโยชน์เชิงเศรษฐกิจในอนาคต โดยรวมเป็นสินทรัพย์ที่สามารถระบุได้ที่เกี่ยวข้องนั้น ค่าใช้จ่ายอื่น รวมถึงตราผลิตภัณฑ์ที่เกิดขึ้นภายในรับรู้ในกำไรหรือขาดทุนเมื่อเกิดขึ้น

บริษัท ไทยรับเบอร์ลาเท็กซ์คอร์ปอเรชั่น (ประเทศไทย) จำกัด (มหาชน) และบริษัทย่อย

หมายเหตุประกอบงบการเงิน

คำตัดจำหน่าย

คำตัดจำหน่ายคำนวณจากราคาทุนของสินทรัพย์หรือจำนวนอื่นที่ใช้แทนราคาทุนหักด้วยมูลค่าคงเหลือ

คำตัดจำหน่ายรับรู้ในกำไรหรือขาดทุนโดยวิธีเส้นตรงซึ่งโดยส่วนใหญ่จะสะท้อนรูปแบบที่คาดว่าจะได้รับประโยชน์ในอนาคตจากสินทรัพย์นั้นตามระยะเวลาที่คาดว่าจะได้รับประโยชน์จากสินทรัพย์ไม่มีตัวตนซึ่งไม่รวมค่าความนิยม โดยเริ่มตัดจำหน่ายสินทรัพย์ไม่มีตัวตนเมื่อสินทรัพย์นั้นพร้อมที่จะให้ประโยชน์ ระยะเวลาที่คาดว่าจะได้รับประโยชน์สำหรับปีปัจจุบันและปีเปรียบเทียบแสดงได้ดังนี้

ค่าลิขสิทธิ์ซอฟต์แวร์ 5 ปี

วิธีการตัดจำหน่าย ระยะเวลาที่คาดว่าจะได้รับประโยชน์และมูลค่าคงเหลือจะได้รับการทบทวนทุกสิ้นรอบปีบัญชี และปรับปรุงตามความเหมาะสม

(ฎ) การด้อยค่า

ยอดสินทรัพย์ตามบัญชีของกลุ่มบริษัทได้รับการทบทวน ณ ทุกวันที่รายงานว่ามีข้อบ่งชี้เรื่องการด้อยค่า ในกรณีที่มีข้อบ่งชี้จะทำการประมาณมูลค่าสินทรัพย์ที่คาดว่าจะได้รับคืน

ขาดทุนจากการด้อยค่ารับรู้เมื่อมูลค่าตามบัญชีของสินทรัพย์สูงกว่ามูลค่าที่จะได้รับคืน ขาดทุนจากการด้อยค่าบันทึกในกำไรหรือขาดทุน เว้นแต่เมื่อมีการกลับรายการการประเมินมูลค่าของสินทรัพย์เพิ่มของสินทรัพย์ขึ้นเดียวกันที่เคยรับรู้ในส่วนของผู้ถือหุ้นและมีการด้อยค่าในเวลาต่อมา ในกรณีนี้จะรับรู้ในส่วนของผู้ถือหุ้น

การคำนวณมูลค่าที่คาดว่าจะได้รับคืน

มูลค่าที่คาดว่าจะได้รับคืนของสินทรัพย์ที่ไม่ใช่สินทรัพย์ทางการเงิน หมายถึง มูลค่าจากการใช้ของสินทรัพย์หรือมูลค่ายุติธรรมของสินทรัพย์หักต้นทุนในการขายแล้วแต่มูลค่าใดจะสูงกว่า ในการประเมินมูลค่าจากการใช้ของสินทรัพย์ ประมาณการกระแสเงินสดที่จะได้รับในอนาคตจะคิดลดเป็นมูลค่าปัจจุบันโดยใช้อัตราคิดลดก่อนคำนึงภาษีเงินได้เพื่อให้สะท้อนมูลค่าที่อาจประเมินได้ในตลาดปัจจุบัน ซึ่งแปรไปตามเวลาและความเสี่ยงที่มีต่อสินทรัพย์ สำหรับสินทรัพย์ที่ไม่ก่อให้เกิดกระแสเงินสดรับโดยอิสระจากสินทรัพย์อื่น จะพิจารณามูลค่าที่คาดว่าจะได้รับคืนรวมกับหน่วยสินทรัพย์ที่ก่อให้เกิดเงินสดที่สินทรัพย์นั้นเกี่ยวข้องด้วย

บริษัท ไทยรับเบอร์ลาเท็กซ์คอร์ปอเรชั่น (ประเทศไทย) จำกัด (มหาชน) และบริษัทย่อย

หมายเหตุประกอบงบการเงิน

การกลับรายการค้อยค่า

ขาดทุนจากการค้อยค่าของสินทรัพย์ที่ไม่ใช่สินทรัพย์ทางการเงินอื่นๆ ที่เคยรับรู้ในงวดก่อนจะถูกประเมิน ณ ทุกวันที่ที่ออกรายงานว่ามีข้อบ่งชี้เรื่องการค้อยค่าหรือไม่ ขาดทุนจากการค้อยค่าจะถูกกลับรายการ หากมีการเปลี่ยนแปลงประมาณการที่ใช้ในการคำนวณมูลค่าที่คาดว่าจะได้รับคืน ขาดทุนจากการค้อยค่าจะถูกกลับรายการเพียงเท่าที่มูลค่าตามบัญชีของสินทรัพย์ไม่เกินกว่ามูลค่าตามบัญชีภายหลังหักค่าเสื่อมราคาหรือค่าตัดจำหน่ายเสมือนหนึ่งไม่เคยมีการบันทึกขาดทุนจากการค้อยค่ามาก่อน

(จ) ต้นทุนการพัฒนาสวนยาง

ต้นทุนการพัฒนาสวนยางเป็นยอดเงินลงทุนในการปลูกต้นยาง ซึ่งตัดจำหน่ายตามปริมาณผลผลิตของต้นยาง ค่าใช้จ่ายที่เกี่ยวข้องกับการปลูกสวนยางซ่อมและปลูกสวนยางเพิ่มเติมในพื้นที่ที่มีการเก็บเกี่ยวแล้วจะถือเป็นค่าใช้จ่ายในงบกำไรขาดทุนทั้งจำนวน ไม่มีการตัดจำหน่ายสำหรับต้นทุนการพัฒนาสวนยางที่ยังไม่พร้อมเก็บเกี่ยว

(ข) สิทธิการใช้ประโยชน์ในที่ดิน

การใช้ประโยชน์ในที่ดินแสดงมูลค่าตามราคาทุนหักค่าเผื่อการค้อยค่าของสินทรัพย์ (ถ้ามี)

(ค) ค่าใช้จ่ายรอตัดจ่าย

ค่าใช้จ่ายรอตัดจ่าย ได้แก่ ภาระบรรจและสายพานรอตัดบัญชี แสดงมูลค่าตามราคาทุนหักค่าตัดจำหน่ายสะสม ค่าตัดจำหน่ายคำนวณจากราคาทุนโดยวิธีเส้นตรงภายในระยะเวลา 1-3 ปี ค่าตัดจำหน่ายรับรู้ในงบกำไรขาดทุน

(ง) หนี้สินที่มีภาระดอกเบี้ย

หนี้สินที่มีภาระดอกเบี้ยบันทึกเริ่มแรกในมูลค่ายุติธรรมหักค่าใช้จ่ายที่เกี่ยวกับการเกิดหนี้สิน ภายหลังจากการบันทึกหนี้สินที่มีภาระดอกเบี้ยจะบันทึกต่อมาโดยวิธีราคาทุนตัดจำหน่าย ผลต่างระหว่างยอดหนี้เริ่มแรกและยอดหนี้เมื่อครบกำหนดไถ่ถอนจะบันทึกในกำไรหรือขาดทุนตลอดอายุการกู้ยืม โดยใช้วิธีอัตราดอกเบี้ยที่แท้จริง

(จ) เจ้าหนี้การค้าและเจ้าหนี้อื่น

เจ้าหนี้การค้าและเจ้าหนี้อื่นแสดงในราคาทุน

บริษัท ไทยรับเบอร์ลาเท็กซ์คอร์ปอเรชั่น (ประเทศไทย) จำกัด (มหาชน) และบริษัทย่อย

หมายเหตุประกอบงบการเงิน

(ค) ผลประโยชน์พนักงาน

โครงการสมทบเงิน

ภาระผูกพันในการสมทบเข้าโครงการสมทบเงินจะถูกรับรู้เป็นค่าใช้จ่ายพนักงานในกำไรหรือขาดทุนในรอบระยะเวลาที่พนักงานได้ทำงานให้กับกิจการ

โครงการผลประโยชน์ที่กำหนดไว้

ภาระผูกพันสุทธิของกลุ่มบริษัทจากโครงการผลประโยชน์ที่กำหนดไว้ถูกคำนวณแยกต่างหากเป็นรายโครงการจากการประมาณผลประโยชน์ในอนาคตที่เกิดจากการทำงานของพนักงานในงวดปัจจุบันและงวดก่อนๆ ผลประโยชน์ดังกล่าวได้มีการคิดลดกระแสเงินสดเพื่อให้เป็นมูลค่าปัจจุบัน

การคำนวณภาระผูกพันของโครงการผลประโยชน์ที่กำหนดไว้ นั้นจัดทำโดยนักคณิตศาสตร์ประกันภัยที่ได้รับอนุญาตเป็นประจำทุกปี โดยวิธีคิดลดแต่ละหน่วยที่ประมาณการไว้

ในการวัดมูลค่าใหม่ของหนี้สินผลประโยชน์ที่กำหนดไว้สุทธิ กำไรหรือขาดทุนจากการประมาณการตามหลักคณิตศาสตร์ประกันภัยจะถูกรับรู้รายการในกำไรขาดทุนเบ็ดเสร็จอื่นทันที กลุ่มบริษัทและบริษัทกำหนดดอกเบี้ยจ่ายของหนี้สินผลประโยชน์ที่กำหนดไว้สุทธิโดยใช้อัตราคิดลดที่ใช้วัดมูลค่าภาระผูกพันตามโครงการผลประโยชน์ ณ ต้นปี โดยคำนึงถึงการเปลี่ยนแปลงใดๆ ในหนี้สินผลประโยชน์ที่กำหนดไว้สุทธิซึ่งเป็นผลมาจากการสมทบเงินและการจ่ายชำระผลประโยชน์ ดอกเบี้ยจ่ายสุทธิและค่าใช้จ่ายอื่นๆ ที่เกี่ยวข้องกับโครงการผลประโยชน์รับรู้รายการในกำไรหรือขาดทุน

เมื่อมีการเปลี่ยนแปลงผลประโยชน์ของโครงการหรือการลดขนาดโครงการ การเปลี่ยนแปลงในผลประโยชน์ที่เกี่ยวข้องกับการบริการในอดีต หรือ กำไรหรือขาดทุนจากการลดขนาดโครงการต้องรับรู้ในกำไรหรือขาดทุนทันที กลุ่มบริษัทรับรู้กำไรและขาดทุนจากการจ่ายชำระผลประโยชน์พนักงานเมื่อเกิดขึ้น

ผลประโยชน์เมื่อเลิกจ้าง

ผลประโยชน์เมื่อเลิกจ้างจะรับรู้เป็นค่าใช้จ่ายเมื่อวันใดวันหนึ่งต่อไปนี้เกิดขึ้นก่อน เมื่อกลุ่มบริษัท/บริษัทไม่สามารถยกเลิกข้อเสนอการให้ผลประโยชน์ดังกล่าวได้อีกต่อไป หรือเมื่อกลุ่มบริษัท/บริษัทรับรู้ต้นทุนสำหรับการปรับโครงสร้าง หากระยะเวลาการจ่ายผลประโยชน์เกินกว่า 12 เดือนนับจากวันสิ้นรอบระยะเวลารายงาน ผลประโยชน์เมื่อเลิกจ้างจะถูกคิดลดกระแสเงินสด

บริษัท ไทยรับเบอร์ลาเท็กซ์คอร์ปอเรชั่น (ประเทศไทย) จำกัด (มหาชน) และบริษัทย่อย

หมายเหตุประกอบงบการเงิน

ผลประโยชน์ระยะสั้นของพนักงาน

ผลประโยชน์ระยะสั้นของพนักงานรับรู้เป็นค่าใช้จ่ายเมื่อพนักงานทำงานให้ หนี้สินรับรู้ด้วยมูลค่าที่คาดว่าจะจ่ายชำระ หากกลุ่มบริษัท/บริษัทมีภาระผูกพันตามกฎหมายหรือภาระผูกพัน โดยอนุमानที่จะต้องจ่ายอันเป็นผลมาจากการที่พนักงานได้ทำงานให้ในอดีตและภาระผูกพันนี้สามารถประมาณได้อย่างสมเหตุสมผล

(อ) ประมาณการหนี้สิน

ประมาณการหนี้สินจะรับรู้ก็ต่อเมื่อกลุ่มบริษัทและบริษัทมีภาระหนี้สินตามกฎหมายที่เกิดขึ้นในปัจจุบันหรือที่ก่อตัวขึ้น อันเป็นผลมาจากเหตุการณ์ในอดีต และมีความเป็นไปได้ค่อนข้างแน่ว่าประโยชน์เชิงเศรษฐกิจจะต้องถูกจ่ายไป เพื่อชำระภาระหนี้สินดังกล่าว ประมาณการหนี้สินพิจารณาจากการคิดลดกระแสเงินสดที่จะจ่ายในอนาคตโดยใช้อัตราคิดลดในตลาดปัจจุบันก่อนคำนึงภาษีเงินได้ เพื่อให้สะท้อนจำนวนที่อาจประเมินได้ในตลาดปัจจุบันซึ่งแปรไปตามเวลาและความเสี่ยงที่มีต่อหนี้สิน ประมาณการหนี้สินส่วนที่เพิ่มขึ้นเนื่องจากเวลาที่ผ่านไปรับรู้เป็นต้นทุนทางการเงิน

(ท) รายได้

รายได้ที่รับรู้ไม่รวมภาษีมูลค่าเพิ่ม และแสดงสุทธิจากส่วนลดการค้าและส่วนลดพิเศษ

การขายสินค้าและให้บริการ

รายได้รับรู้ในกำไรหรือขาดทุนเมื่อได้โอนความเสี่ยงและผลตอบแทนของความเป็นเจ้าของสินค้าที่มีนัยสำคัญไปให้กับผู้ซื้อแล้ว และจะไม่รับรู้รายได้ถ้าฝ่ายบริหารยังมีการควบคุมหรือบริหารสินค้าที่ขายไปแล้วนั้นหรือมีความไม่แน่นอนที่มีนัยสำคัญในการได้รับประโยชน์เชิงเศรษฐกิจจากการขายสินค้าหรือให้บริการนั้น ไม่อาจวัดมูลค่าของจำนวนรายได้และต้นทุนที่เกิดขึ้นได้อย่างน่าเชื่อถือ หรือมีความเป็นไปได้ค่อนข้างแน่นอนที่จะต้องรับคืนสินค้า รายได้จากบริการรับรู้เมื่อมีการให้บริการ

ค่านายหน้า

สำหรับรายการค้าที่กลุ่มบริษัทเข้าลักษณะการเป็นตัวแทนมากกว่าการเป็นตัวการ กลุ่มบริษัทจะรับรู้รายได้ด้วยจำนวนเงินสุทธิเป็นค่านายหน้า

บริษัท ไทยรับเบอร์ลาเท็กซ์คอร์ปอเรชั่น (ประเทศไทย) จำกัด (มหาชน) และบริษัทย่อย

หมายเหตุประกอบงบการเงิน

การลงทุน

รายได้จากการลงทุนประกอบด้วยรายได้ค่าเช่าจากอสังหาริมทรัพย์เพื่อการลงทุนและดอกเบี้ยรับจากการลงทุนและเงินฝากธนาคาร

รายได้ค่าเช่า

รายได้ค่าเช่าจากอสังหาริมทรัพย์เพื่อการลงทุนรับรู้ในกำไรหรือขาดทุนโดยวิธีเส้นตรงตลอดอายุสัญญาเช่า ค่าใช้จ่ายเริ่มแรกที่เกิดขึ้นเป็นการเฉพาะเพื่อให้เกิดสัญญาเช่ารับรู้เป็นส่วนหนึ่งของค่าเช่าทั้งสิ้นตามสัญญา ค่าเช่าที่อาจเกิดขึ้นรับรู้เป็นรายได้ในรอบระยะเวลาบัญชีซึ่งค่าเช่านั้นเกิดขึ้น

เงินปันผลรับ

เงินปันผลรับบันทึกในกำไรหรือขาดทุนในวันที่กลุ่มบริษัท/บริษัทมีสิทธิได้รับเงินปันผล

ดอกเบี้ยรับ

ดอกเบี้ยรับบันทึกในกำไรหรือขาดทุนตามเกณฑ์คงค้าง

(ธ) ต้นทุนทางการเงิน

ต้นทุนทางการเงินประกอบด้วยดอกเบี้ยจ่ายของเงินกู้ยืม และประมาณการหนี้สินส่วนที่เพิ่มขึ้นเนื่องจากเวลาที่ผ่านไปและสิ่งตอบแทนที่คาดว่าจะต้องจ่าย

ต้นทุนการกู้ยืมที่ไม่ได้เกี่ยวกับการได้มา การก่อสร้างหรือการผลิตสินทรัพย์ที่เข้าเงื่อนไขรับรู้ในกำไรหรือขาดทุนโดยใช้วิธีอัตราดอกเบี้ยที่แท้จริง

(ณ) สัญญาเช่าดำเนินงาน

รายจ่ายภายใต้สัญญาเช่าดำเนินงานบันทึกในกำไรหรือขาดทุนโดยวิธีเส้นตรงตลอดอายุสัญญาเช่า

ค่าเช่าที่อาจเกิดขึ้นต้องนำมารวมคำนวณจำนวนเงินขั้นต่ำที่ต้องจ่ายตามระยะเวลาที่คงเหลือของสัญญาเช่าเมื่อได้รับการยืนยันการปรับค่าเช่า

บริษัท ไทยรับเบอร์ลาคัทซ์คอร์ปอเรชั่น (ประเทศไทย) จำกัด (มหาชน) และบริษัทย่อย

หมายเหตุประกอบงบการเงิน

การจำแนกประเภทสัญญาเช่า

ณ วันที่เริ่มต้นข้อตกลง กลุ่มบริษัทจะพิจารณาว่าข้อตกลงดังกล่าวประกอบด้วยสัญญาเช่าหรือมีสัญญาเช่าเป็นส่วนประกอบหรือไม่ โดยพิจารณาจากสินทรัพย์ที่มีลักษณะเฉพาะเจาะจง ถ้าการปฏิบัติตามข้อตกลงนั้นขึ้นอยู่กับการใช้สินทรัพย์ที่มีลักษณะเฉพาะเจาะจงและข้อตกลงนั้นจะนำไปสู่สิทธิในการใช้สินทรัพย์ ถ้าทำให้กลุ่มบริษัทมีสิทธิในการควบคุมการใช้สินทรัพย์

ณ วันที่เริ่มต้นข้อตกลง หรือมีการประเมินข้อตกลงใหม่ กลุ่มบริษัทแยกค่าตอบแทนสำหรับสัญญาเช่า และส่วนที่เป็นองค์ประกอบอื่น โดยใช้มูลค่ายุติธรรมเป็นเกณฑ์ในการแยก หากกลุ่มบริษัทสรุปว่าเป็นสัญญาเช่าการเงิน แต่ไม่สามารถแบ่งแยกจำนวนดังกล่าวได้อย่างน่าเชื่อถือ ให้รับรู้สินทรัพย์และหนี้สินในจำนวนที่เท่ากับมูลค่ายุติธรรมของสินทรัพย์ที่มีลักษณะเฉพาะเจาะจงนั้น หลังจากนั้นจำนวนหนี้สินจะลดลงตามจำนวนที่จ่าย และต้นทุนทางการเงินตามนัยจากหนี้สินจะรับรู้โดยใช้อัตราดอกเบี้ยเงินกู้ยืมส่วนเพิ่มของกลุ่มบริษัท

(บ) ภาษีเงินได้

ค่าใช้จ่ายภาษีเงินได้สำหรับปีประกอบด้วยภาษีเงินได้ของงวดปัจจุบันและภาษีเงินได้รอการตัดบัญชี ภาษีเงินได้ของงวดปัจจุบันและภาษีเงินได้รอการตัดบัญชีรับรู้ในกำไรหรือขาดทุนวันแต่ในส่วนที่เกี่ยวข้องกับรายการที่รับรู้โดยตรงในส่วนของผู้อื้อหุ้นหรือกำไรขาดทุนเบ็ดเสร็จอื่น

ภาษีเงินได้ของงวดปัจจุบันได้แก่ภาษีที่คาดว่าจะจ่ายชำระหรือได้รับชำระ โดยคำนวณจากกำไรหรือขาดทุนประจำปีที่ต้องเสียภาษี โดยใช้อัตราภาษีที่ประกาศใช้หรือที่คาดว่าจะมีผลบังคับใช้ ณ วันที่รายงาน ตลอดจนการปรับปรุงทางภาษีที่เกี่ยวข้องกับรายการในปีก่อนๆ

ภาษีเงินได้รอการตัดบัญชีบันทึกโดยคำนวณจากผลแตกต่างชั่วคราวที่เกิดขึ้นระหว่างมูลค่าตามบัญชีของสินทรัพย์และหนี้สินและจำนวนที่ใช้เพื่อความมุ่งหมายทางภาษี ภาษีเงินได้รอการตัดบัญชีจะไม่ถูกรับรู้เมื่อเกิดจากผลแตกต่างชั่วคราวต่อไปนี้ ผลแตกต่างที่เกี่ยวข้องกับเงินลงทุนในบริษัทย่อยหากเป็นไปได้ว่าจะไม่มีการกลับรายการในอนาคตอันใกล้

การวัดมูลค่าของภาษีเงินได้รอการตัดบัญชีต้องสะท้อนถึงผลกระทบทางภาษีที่จะเกิดจากลักษณะวิธีการที่กลุ่มบริษัทคาดว่าจะได้รับผลประโยชน์จากสินทรัพย์หรือจะจ่ายชำระหนี้สินตามมูลค่าตามบัญชี ณ วันที่สิ้นรอบระยะเวลาที่รายงาน

ภาษีเงินได้รอการตัดบัญชีวัดมูลค่าโดยใช้อัตราภาษีที่คาดว่าจะใช้กับผลแตกต่างชั่วคราวเมื่อมีการกลับรายการโดยใช้อัตราภาษีที่ประกาศใช้หรือที่คาดว่าจะมีผลบังคับใช้ ณ วันที่รายงาน

บริษัท ไทยรับเบอร์ลาคัทซ์คอร์ปอเรชั่น (ประเทศไทย) จำกัด (มหาชน) และบริษัทย่อย

หมายเหตุประกอบงบการเงิน

ในการกำหนดมูลค่าของภาษีเงินได้ของงวดปัจจุบันและภาษีเงินได้รอการตัดบัญชี กลุ่มบริษัทต้องคำนึงถึงผลกระทบของสถานการณ์ทางภาษีที่ไม่แน่นอนและอาจทำให้จำนวนภาษีที่ต้องจ่ายเพิ่มขึ้น และมีดอกเบี้ยที่ต้องชำระ กลุ่มบริษัทเชื่อว่าได้ตั้งภาษีเงินได้ค้างจ่ายเพียงพอสำหรับภาษีเงินได้ที่จะจ่ายในอนาคต ซึ่งเกิดจากการประเมินผลกระทบจากหลายปัจจัย รวมถึง การตีความทางกฎหมายภาษี และจากประสบการณ์ในอดีต การประเมินนี้อยู่บนพื้นฐานการประมาณการและข้อสมมติฐาน และอาจจะเกี่ยวข้องกับการตัดสินใจเกี่ยวกับเหตุการณ์ในอนาคต ข้อมูลใหม่ๆอาจจะทำให้กลุ่มบริษัทเปลี่ยนการตัดสินใจโดยขึ้นอยู่กับความเพียงพอของภาษีเงินได้ค้างจ่ายที่มีอยู่ การเปลี่ยนแปลงในภาษีเงินได้ค้างจ่ายจะกระทบต่อค่าใช้จ่ายภาษีเงินได้ในงวดที่เกิดการเปลี่ยนแปลง

สินทรัพย์ภาษีเงินได้รอการตัดบัญชีและหนี้สินภาษีเงินได้รอการตัดบัญชีสามารถหักกลบได้เมื่อกิจการมีสิทธิตามกฎหมายที่จะนำสินทรัพย์ภาษีเงินได้ของงวดปัจจุบันมาหักกลบกับหนี้สินภาษีเงินได้ของงวดปัจจุบันและภาษีเงินได้นี้ประเมินโดยหน่วยงานจัดเก็บภาษีหน่วยงานเดียวกันสำหรับหน่วยภาษีเดียวกันหรือหน่วยภาษีต่างกัน สำหรับหน่วยภาษีต่างกันนั้นกิจการมีความตั้งใจจะจ่ายชำระหนี้สินและสินทรัพย์ภาษีเงินได้ของงวดปัจจุบันด้วยยอดสุทธิหรือตั้งใจจะรับคืนสินทรัพย์และจ่ายชำระหนี้สินในเวลาเดียวกัน

สินทรัพย์ภาษีเงินได้รอการตัดบัญชีจะบันทึกต่อเมื่อมีความเป็นไปได้ค่อนข้างแน่นอนว่ากำไรเพื่อเสียภาษีในอนาคตจะมีจำนวนเพียงพอกับการใช้ประโยชน์จากผลแตกต่างชั่วคราวดังกล่าว สินทรัพย์ภาษีเงินได้รอการตัดบัญชีจะถูกทบทวน ณ ทุกวันที่รายงานและจะถูกปรับลดลงเท่าที่ประโยชน์ทางภาษีจะมีโอกาสถูกใช้จริง

(ป) ขาดทุนต่อหุ้น

กลุ่มบริษัทแสดงขาดทุนต่อหุ้นสำหรับหุ้นสามัญ ขาดทุนต่อหุ้นคำนวณ โดยการหารขาดทุนของผู้ถือหุ้นสามัญของกลุ่มบริษัทด้วยจำนวนหุ้นสามัญถัวเฉลี่ยถ่วงน้ำหนักที่ออกจำหน่ายระหว่างปี

(ผ) รายงานทางการเงินจำแนกตามส่วนงาน

ผลการดำเนินงานของส่วนงานที่รายงานต่อประธานเจ้าหน้าที่บริหารของกลุ่มบริษัท (ผู้มีอำนาจตัดสินใจสูงสุดด้านการดำเนินงาน) จะแสดงถึงรายการที่เกิดขึ้นจากส่วนงานดำเนินงานนั้น โดยตรงรวมถึงรายการที่ได้รับการปันส่วนอย่างสมเหตุสมผล

บริษัท ไทยรับเบอร์ลาเท็กซ์คอร์ปอเรชั่น (ประเทศไทย) จำกัด (มหาชน) และบริษัทย่อย

หมายเหตุประกอบงบการเงิน

4 บุคคลหรือกิจการที่เกี่ยวข้องกัน

เพื่อวัตถุประสงค์ในการจัดทำงบการเงิน บุคคลหรือกิจการเป็นบุคคลหรือกิจการที่เกี่ยวข้องกันกับกลุ่มบริษัทหรือบริษัท หากกลุ่มบริษัทหรือบริษัทมีอำนาจควบคุมหรือควบคุมร่วมกันทั้งทางตรงและทางอ้อมหรือมีอิทธิพลอย่างมีสาระสำคัญต่อบุคคลหรือกิจการในการตัดสินใจทางการเงินและการบริหารหรือในทางกลับกัน โดยที่กลุ่มบริษัท/บริษัทมีการควบคุมเดียวกันหรือมีอิทธิพลอย่างมีสาระสำคัญเดียวกัน การเกี่ยวข้องกันนี้อาจเป็นรายบุคคลหรือเป็นกิจการ

ความสัมพันธ์ที่มีกับบริษัทย่อยและบริษัทร่วมได้เปิดเผยในหมายเหตุประกอบงบการเงินข้อ 10 และ 11 สำหรับความสัมพันธ์กับผู้บริหารสำคัญและบุคคลหรือกิจการที่เกี่ยวข้องกันอื่น มีดังนี้

ชื่อกิจการ	ประเทศที่จัดตั้ง	ลักษณะความสัมพันธ์
		/สัญชาติ
ผู้บริหารสำคัญ	ไทย	บุคคลที่มีอำนาจและความรับผิดชอบการวางแผน สั่งการและควบคุมกิจกรรมต่างๆของกิจการไม่ว่า ทางตรงหรือทางอ้อม ทั้งนี้ รวมถึงกรรมการของ กลุ่มบริษัทหรือบริษัท (ไม่ว่าจะทำหน้าที่ในระดับ บริหารหรือไม่)
บุคคลหรือกิจการที่เกี่ยวข้องกันอื่น	ไทย	กรรมการของบริษัทที่เกี่ยวข้องกัน

นโยบายการกำหนดราคาสำหรับรายการแต่ละประเภทอธิบายได้ดังต่อไปนี้

รายการ	นโยบายการกำหนดราคา
ขายสินค้า / วัตถุดิบ	ราคาตลาด
การให้บริการ	ราคาที่ตกลงร่วมกัน
ซื้อสินค้า / วัตถุดิบ	ราคาตลาด หักด้วยค่าใช้จ่ายดำเนินงานตามอัตราที่ตกลงกัน 1.0-5.0 บาทต่อกิโลกรัม (2557: 1.0-5.0 บาทต่อกิโลกรัม)
รับบริการ	ราคาที่ตกลงร่วมกัน
รายได้อื่น	ราคาที่ตกลงร่วมกัน
ดอกเบี้ยรับ	อัตรดอกเบี้ยที่ตกลงร่วมกัน
ดอกเบี้ยจ่าย	อัตรดอกเบี้ยที่ตกลงร่วมกัน
เงินปันผลรับ	ตามที่ประกาศจ่าย

บริษัท ไทยรับเบอร์ลาเท็กซ์คอร์ปอเรชั่น (ประเทศไทย) จำกัด (มหาชน) และบริษัทย่อย

หมายเหตุประกอบงบการเงิน

รายการที่สำคัญกับบุคคลหรือกิจการที่เกี่ยวข้องกันสำหรับแต่ละปีสิ้นสุดวันที่ 31 ธันวาคม สรุปได้ดังนี้

สำหรับปีสิ้นสุดวันที่ 31 ธันวาคม	งบการเงินรวม		งบการเงินเฉพาะกิจการ	
	2558	2557	2558	2557
	(พันบาท)			
บริษัทย่อย				
ขายสินค้า	-	-	927,205	793,678
ซื้อสินค้า	-	-	1,472,909	933,189
รายได้ค่าเช่าและค่าบริการรับ	-	-	2,242	2,507
ค่าบริการจ่าย	-	-	38	343
ดอกเบี้ยรับ	-	-	62,465	56,291
ดอกเบี้ยจ่าย	-	-	63,911	52,101
เงินปันผลรับ	-	-	2,874	3,593
รายได้อื่น	-	-	3,108	3,532
บริษัทร่วม				
ขายสินค้า	-	55,968	-	-
ซื้อวัตถุดิบ	13,139	18,981	-	-
รายได้ค่าเช่าและค่าบริการรับ	-	60	-	60
ดอกเบี้ยจ่าย	323	124	-	-
เงินปันผลรับ	-	1,607	-	-
ผู้บริหารสำคัญ				
ค่าตอบแทนผู้บริหารสำคัญ	30,531	37,164	11,718	13,006
บุคคลหรือกิจการที่เกี่ยวข้องกันอื่น				
ซื้อวัตถุดิบและวัสดุสิ้นเปลือง	4,384	4,011	-	-
รายได้ค่าเช่าและค่าบริการรับ	-	60	-	60
ค่าเช่าจ่าย	101	96	-	-

บริษัท ไทยรับเบอร์ลาเท็กซ์คอร์ปอเรชั่น (ประเทศไทย) จำกัด (มหาชน) และบริษัทย่อย

หมายเหตุประกอบงบการเงิน

ยอดคงเหลือกับบุคคลหรือกิจการที่เกี่ยวข้องกัน ณ วันที่ 31 ธันวาคม 2558 และ 2557 มีดังนี้

	งบการเงินรวม		งบการเงินเฉพาะกิจการ	
	2558	2557	2558	2557
ลูกหนี้การค้า-บุคคลหรือกิจการที่เกี่ยวข้องกัน	(พันบาท)			
บริษัทย่อย	-	-	219,877	177,938
รวม	-	-	219,877	177,938
ลูกหนี้อื่น-บุคคลหรือกิจการที่เกี่ยวข้องกัน				
บริษัทย่อย	-	-	22,473	17,379
บริษัทร่วม	1	4	1	-
บุคคลหรือกิจการอื่นที่เกี่ยวข้องกัน	1	3	1	-
รวม	2	7	22,475	17,379

เงินให้กู้ยืมแก่กิจการ ที่เกี่ยวข้องกัน	อัตราดอกเบี้ย		งบการเงินรวม		งบการเงินเฉพาะกิจการ	
	2558	2557	2558	2557	2558	2557
	(ร้อยละต่อปี)		(พันบาท)			
เงินให้กู้ยืมระยะสั้น						
บริษัทย่อย						
บริษัท ไทยรับเบอร์ แลนด์						
แอนด์ แพลนเตชัน จำกัด	4.0 - 4.2	4.1 - 4.6	-	-	1,287,550	1,187,750
บริษัท ไทยรับเบอร์ เอช พี เอ็น						
อาร์ จำกัด	4.0 - 4.2	4.1 - 4.6	-	-	11,000	220,000
บริษัท เลทีกซ์ ซิสเทมส์ จำกัด	4.0 - 4.2	4.1 - 4.4	-	-	-	15,000
เงินให้กู้ยืมระยะสั้นแก่กิจการที่เกี่ยวข้องกัน			-	-	1,298,550	1,422,750

บริษัท ไทยรับเบอร์ลาเท็กซ์คอร์ปอเรชั่น (ประเทศไทย) จำกัด (มหาชน) และบริษัทย่อย

หมายเหตุประกอบงบการเงิน

รายการเคลื่อนไหวของเงินให้กู้ยืมแก่บุคคลหรือกิจการที่เกี่ยวข้องกันสำหรับแต่ละปีสิ้นสุดวันที่ 31 ธันวาคม 2558 และ 2557 มีดังนี้

เงินให้กู้ยืมระยะสั้นแก่กิจการที่เกี่ยวข้องกัน

	งบการเงินเฉพาะกิจการ	
	2558	2557
	(พันบาท)	
บริษัทย่อย	1,422,750	1,218,083
ณ วันที่ 1 มกราคม		
เพิ่มขึ้น	1,126,400	862,537
ลดลง	(1,250,600)	(657,870)
ณ วันที่ 31 ธันวาคม	<u>1,298,550</u>	<u>1,422,750</u>

เจ้าหนี้การค้า-บุคคลหรือกิจการที่เกี่ยวข้องกัน

	งบการเงินรวม		งบการเงินเฉพาะกิจการ	
	2558	2557	2558	2557
	(พันบาท)			
บริษัทย่อย	-	-	394,150	192,959
บริษัทร่วม	193	389	-	-
บุคคลหรือกิจการที่เกี่ยวข้องกันอื่น	62	133	-	-
รวม	<u>255</u>	<u>522</u>	<u>394,150</u>	<u>192,959</u>

เจ้าหนี้อื่น-บุคคลหรือกิจการที่เกี่ยวข้องกัน

บริษัทย่อย	-	-	8,256	7,220
รวม	<u>-</u>	<u>-</u>	<u>8,256</u>	<u>7,220</u>

ค่าใช้จ่ายค้างจ่าย-บุคคลหรือกิจการที่เกี่ยวข้องกัน

บริษัทย่อย	-	-	37	13
รวม	<u>-</u>	<u>-</u>	<u>37</u>	<u>13</u>

บริษัท ไทยรับเบอร์ลาเท็กซ์คอร์ปอเรชั่น (ประเทศไทย) จำกัด (มหาชน) และบริษัทย่อย

หมายเหตุประกอบงบการเงิน

เงินกู้ยืมระยะสั้นจากบุคคล หรือกิจการที่เกี่ยวข้องกัน	อัตราดอกเบี้ย		งบการเงินรวม		งบการเงินเฉพาะกิจการ	
	2558	2557	2558	2557	2558	2557
	(ร้อยละต่อปี)		(พันบาท)			
บริษัทย่อย						
บริษัท ไทยรับเบอร์ลาเท็กซ์กรุ๊ป						
จำกัด	3.9 - 4.0	3.9 - 4.6	-	-	1,396,250	1,648,550
บริษัทร่วม						
บริษัท สวนขางวังสมบูรณ์ จำกัด	4.0 - 4.1	4.1 - 4.6	8,000	8,000	-	-
บุคคลหรือกิจการที่เกี่ยวข้องกัน						
ผู้บริหาร	3.0	-	20,000	-	20,000	-
เงินกู้ยืมระยะสั้นจากกิจการที่เกี่ยวข้องกัน			28,000	8,000	1,416,250	1,648,550

รายการเคลื่อนไหวของเงินกู้ยืมระยะสั้นจากบุคคลหรือกิจการที่เกี่ยวข้องกันสำหรับแต่ละปีสิ้นสุดวันที่ 31 ธันวาคม มีดังนี้

เงินกู้ยืมระยะสั้นจากบุคคลหรือกิจการที่เกี่ยวข้องกัน	งบการเงินรวม		งบการเงินเฉพาะกิจการ	
	2558	2557	2558	2557
	(พันบาท)			
บริษัทย่อย				
ณ วันที่ 1 มกราคม	-	-	1,648,550	1,030,000
เพิ่มขึ้น	-	-	745,260	1,297,500
ลดลง	-	-	(997,560)	(678,950)
ณ วันที่ 31 ธันวาคม	-	-	1,396,250	1,648,550
บริษัทร่วม				
ณ วันที่ 1 มกราคม	8,000	-	-	-
เพิ่มขึ้น	-	13,000	-	-
ลดลง	-	(5,000)	-	-
ณ วันที่ 31 ธันวาคม	8,000	8,000	-	-

บริษัท ไทยรับเบอร์ลาเท็กซ์คอร์ปอเรชั่น (ประเทศไทย) จำกัด (มหาชน) และบริษัทย่อย

หมายเหตุประกอบงบการเงิน

เงินกู้ยืมระยะสั้นจากบุคคลหรือกิจการที่เกี่ยวข้องกัน	งบการเงินรวม		งบการเงินเฉพาะกิจการ	
	2558	2557	2558	2557
	(พันบาท)			
บุคคลที่เกี่ยวข้องกัน				
ณ วันที่ 1 มกราคม	-	-	-	-
เพิ่มขึ้น	20,000	-	20,000	-
ณ วันที่ 31 ธันวาคม	20,000	-	20,000	-

ณ วันที่ 31 ธันวาคม 2558 กลุ่มบริษัทมีวงเงินสินเชื่อจากธนาคารที่ยังไม่ได้เบิกใช้จำนวน 2,547.0 ล้านบาท และ 116.0 ล้านดอลลาร์สหรัฐอเมริกา (2557: 2,911.9 ล้านบาทและ 199.9 ล้านดอลลาร์สหรัฐอเมริกา) วงเงินสินเชื่อใช้ไปจากธนาคารพาณิชย์ของกลุ่มบริษัทจำนวน 4,314.0 ล้านบาทและ 3.0 ล้านดอลลาร์สหรัฐอเมริกา (2557: จำนวน 4,490.3 ล้านบาทและ 9.5 ล้านดอลลาร์สหรัฐอเมริกา) และบริษัทมีภาระค้ำประกันวงเงินสินเชื่อจากธนาคารพาณิชย์ของบริษัทย่อยจำนวน 5,269.0 ล้านบาทและ 17.0 ล้านดอลลาร์สหรัฐอเมริกา (2557: 5,880.7 ล้านบาทและ 17.0 ล้านดอลลาร์สหรัฐอเมริกา)

5 เงินสดและรายการเทียบเท่าเงินสด

	งบการเงินรวม		งบการเงินเฉพาะกิจการ	
	2558	2557	2558	2557
	(พันบาท)			
เงินสดในมือ	23,195	14,994	322	541
เงินฝากธนาคารประเภทกระแสรายวัน	73,658	117,026	1,242	175
เงินฝากธนาคารประเภทออมทรัพย์	31,769	122,798	6,352	8,883
เงินลงทุนระยะสั้นที่มีสภาพคล่องสูง	-	26,499	-	-
รวม	128,622	281,317	7,916	9,599

ณ วันที่ 31 ธันวาคม 2558 เงินฝากธนาคารมีอัตราดอกเบี้ยร้อยละ 0.1 ถึงร้อยละ 0.5 ต่อปี (2557: ร้อยละ 0.38 ถึงร้อยละ 0.5 ต่อปี)

บริษัท ไทยรับเบอร์ลาเท็กซ์คอร์ปอเรชั่น (ประเทศไทย) จำกัด (มหาชน) และบริษัทย่อย
หมายเหตุประกอบงบการเงิน

ประเภทสกุลเงินตราของเงินสดและรายการเทียบเท่าเงินสด ณ วันที่ 31 ธันวาคม มีดังนี้

	งบการเงินรวม		งบการเงินเฉพาะกิจการ	
	2558	2557	2558	2557
	(พันบาท)			
สกุลเงินบาท	67,752	154,578	7,916	9,599
สกุลเงินหยวน	46,727	104,672	-	-
สกุลเงินจี้ด	13,306	21,301	-	-
สกุลเยน	837	766	-	-
รวม	128,622	281,317	7,916	9,599

6 เงินลงทุนระยะยาวอื่น

	งบการเงินรวม		งบการเงินเฉพาะกิจการ	
	2558	2557	2558	2557
	(พันบาท)			
หลักทรัพย์จดทะเบียนเพื่อขาย	1,249	1,249	1,249	1,249
เงินลงทุนในตราสารทุน				
บริษัท ด็อกเตอร์บู จำกัด	5,100	5,100	5,100	5,100
บริษัท ยูนิเวอร์แซล สตีลคริม จำกัด	3,000	3,000	3,000	3,000
บริษัท สยามสตีลคอนเทนเนอร์ จำกัด	2,000	2,000	1,000	1,000
รวม	11,349	11,349	10,349	10,349
หัก ค่าเผื่อการด้อยค่าของเงินลงทุน	(11,349)	(11,349)	(10,349)	(10,349)
สุทธิ	-	-	-	-

บริษัท ไทยรับเบอร์ลาเท็กซ์คอร์ปอเรชั่น (ประเทศไทย) จำกัด (มหาชน) และบริษัทย่อย

หมายเหตุประกอบงบการเงิน

7 ลูกหนี้การค้า

หมายเหตุ	งบการเงินรวม		งบการเงินเฉพาะกิจการ	
	2558	2557	2558	2557
			(พันบาท)	
บุคคลหรือกิจการที่เกี่ยวข้องกัน	4	-	-	219,877
บุคคลหรือกิจการอื่นๆ	990,504	1,261,816	304,353	380,376
รวม	990,504	1,261,816	524,230	558,314
หัก ค่าเผื่อนี้สงสัยจะสูญ	(135,744)	(135,761)	(110,518)	(110,528)
สุทธิ	854,760	1,126,055	413,712	447,786
ประมาณการ (กลับรายการ) นี้สูญ และหนี้สงสัยจะสูญสำหรับปีสุทธิ	(17)	56,068	(10)	33,292

การวิเคราะห์อายุของลูกหนี้การค้า มีดังนี้

	งบการเงินรวม		งบการเงินเฉพาะกิจการ	
	2558	2557	2558	2557
			(พันบาท)	
บุคคลหรือกิจการที่เกี่ยวข้องกัน				
ยังไม่ครบกำหนดชำระ	-	-	136,073	155,070
เกินกำหนดชำระ				
น้อยกว่า 3 เดือน	-	-	83,618	22,868
3 - 6 เดือน	-	-	186	-
6 - 12 เดือน	-	-	-	-
มากกว่า 12 เดือน	-	-	-	-
	-	-	219,877	177,938

บริษัท ไทยรับเบอร์ลาเท็กซ์คอร์ปอเรชั่น (ประเทศไทย) จำกัด (มหาชน) และบริษัทย่อย

หมายเหตุประกอบงบการเงิน

	งบการเงินรวม		งบการเงินเฉพาะกิจการ	
	2558	2557	2558	2557
	(พันบาท)			
บุคคลหรือกิจการอื่นๆ				
ยังไม่ครบกำหนดชำระ	673,053	825,530	139,427	224,903
เกินกำหนดชำระ				
น้อยกว่า 3 เดือน	166,100	282,601	40,480	28,158
3 - 6 เดือน	1,303	768	-	-
6 - 12 เดือน	87	7,241	-	7,241
มากกว่า 12 เดือน	149,961	145,676	124,446	120,074
	990,504	1,261,816	304,353	380,376
หัก ค่าเผื่อนี้สงสัยจะสูญ	(135,744)	(135,761)	(110,518)	(110,528)
	854,760	1,126,055	193,835	269,848
สุทธิ	854,760	1,126,055	413,712	447,786

โดยปกติระยะเวลาการให้สินเชื่อแก่ลูกค้าของกลุ่มบริษัท มีระยะเวลาตั้งแต่ 1 วันถึง 180 วัน

ประเภทสกุลเงินตราของลูกหนี้การค้า ณ วันที่ 31 ธันวาคม มีดังนี้

	งบการเงินรวม		งบการเงินเฉพาะกิจการ	
	2558	2557	2558	2557
	(พันบาท)			
สกุลเงินบาท	449,454	498,186	369,534	392,144
สกุลเงินเหรียญสหรัฐอเมริกา	340,834	627,869	44,178	55,642
สกุลเงินเหรียญริงกิต	31,703	-	-	-
สกุลเงินหยวน	31,058	-	-	-
สกุลเงินยูโร	1,711	-	-	-
รวม	854,760	1,126,055	413,712	447,786

บริษัท ไทยรับเบอร์ลาเท็กซ์คอร์ปอเรชั่น (ประเทศไทย) จำกัด (มหาชน) และบริษัทย่อย

หมายเหตุประกอบงบการเงิน

8 ลูกหนี้อื่น

หมายเหตุ	งบการเงินรวม		งบการเงินเฉพาะกิจการ	
	2558	2557	2558	2557
	(พันบาท)			
บุคคลหรือกิจการที่เกี่ยวข้องกัน	4	2	7	22,475
บุคคลหรือกิจการอื่นๆ				
	115,913	151,049	11,961	35,432
	115,915	151,056	34,436	52,811
หัก ค่าเผื่อหนี้สงสัยจะสูญ	(41,159)	-	-	-
สุทธิ	74,756	151,056	34,436	52,811
ประมาณการหนี้สูญ และหนี้สงสัยจะสูญสำหรับปีสุทธิ	41,159	-	-	-
ประเภทสกุลเงินตราของลูกหนี้อื่น ณ วันที่ 31 ธันวาคม มีดังนี้				
สกุลเงินบาท	73,544	126,375	34,309	27,037
สกุลเงินเหรียญสหรัฐอเมริกา	-	-	127	1,350
สกุลเงินเยน	-	24,424	-	24,424
สกุลเงินหยวน	288	257	-	-
สกุลเงินจ๊าต	924	-	-	-
รวม	74,756	151,056	34,436	52,811

9 สินค้าคงเหลือ

	งบการเงินรวม		งบการเงินเฉพาะกิจการ	
	2558	2557	2558	2557
	(พันบาท)			
สินค้าสำเร็จรูป	892,511	838,733	147,314	155,754
งานระหว่างทำ	6,066	7,798	-	-
วัตถุดิบ	126,515	198,797	4,107	2,573
ภาชนะบรรจุและหีบห่อ	6,047	5,649	31	65
อะไหล่และวัสดุโรงงาน	19,973	19,027	430	1,230
รวม	1,051,112	1,070,004	151,882	159,622

บริษัท ไทยรับเบอร์ลาเท็กซ์คอร์ปอเรชั่น (ประเทศไทย) จำกัด (มหาชน) และบริษัทย่อย
หมายเหตุประกอบงบการเงิน

	งบการเงินรวม		งบการเงินเฉพาะกิจการ	
	2558	2557	2558	2557
	(พันบาท)			
ต้นทุนของสินค้าคงเหลือที่บันทึกเป็นค่าใช้จ่าย และได้รวมในบัญชีต้นทุนขาย				
- ต้นทุนขาย	8,072,365	10,761,434	2,144,536	2,153,121

10 เงินลงทุนในบริษัทร่วม

	งบการเงินรวม		งบการเงินเฉพาะกิจการ	
	2558	2557	2558	2557
	(พันบาท)			
ณ วันที่ 1 มกราคม	33,243	100,753	-	37,570
ส่วนแบ่งกำไร (ขาดทุน) สุทธิจาก เงินลงทุนในบริษัทร่วม	(395)	5,902	-	-
ส่วนแบ่งกำไร (ขาดทุน) เบ็ดเสร็จอื่น จากเงินลงทุนในบริษัทร่วม	(80)	-	-	-
รายได้เงินปันผล	-	(1,607)	-	-
โอนไปเงินลงทุนในบริษัทย่อย	-	(71,805)	-	(37,570)
ณ วันที่ 31 ธันวาคม	<u>32,768</u>	<u>33,243</u>	<u>-</u>	<u>-</u>

ไม่มีการซื้อและจำหน่ายเงินในบริษัทร่วมในระหว่างปีสิ้นสุดวันที่ 31 ธันวาคม 2558

บริษัท ไทยรับเบอร์ลาเท็กซ์คอร์ปอเรชั่น (ประเทศไทย) จำกัด (มหาชน) และบริษัทย่อย

หมายเหตุประกอบงบการเงิน

เงินลงทุนในบริษัทร่วม ณ วันที่ 31 ธันวาคม 2558 และ 2557 และเงินปันผลรับสำหรับแต่ละปี มีดังนี้

	ลักษณะธุรกิจ	ประเทศที่ กิจการจัดตั้ง	สัดส่วนความ		ทุนชำระแล้ว		ราคาทุน		มูลค่าตาม วิธีส่วนได้เสีย		เงินปันผลรับ	
			เป็นเจ้าของ		2558	2557	2558	2557	2558	2557	2558	2557
			(ร้อยละ)		(พันบาท)							
บริษัทร่วม												
บริษัท สวนขางวังสมบูรณ์ จำกัด	ปลูกสวนยาง	ไทย	48.4	48.4	55,300	55,300	30,101	30,101	32,768	33,243	-	1,607
บริษัท รอสเนอร์ เม้าท์ปี เมดิเทรค (ไทยแลนด์) จำกัด (*)	ผลิตและจำหน่าย ถุงมือ	ไทย	31.5	31.5	120,000	120,000	37,849	37,849	-	-	-	-
รวม							67,950	67,950	32,768	33,243	-	1,607

	สัดส่วนความ		ทุนชำระแล้ว		ราคาทุน		การด้อยค่า		ราคาทุน-สุทธิ		เงินปันผลรับ	
	เป็นเจ้าของ		2558	2557	2558	2557	2558	2557	2558	2557	2558	2557
	(ร้อยละ)		(พันบาท)									
บริษัทร่วม												
บริษัท รอสเนอร์ เม้าท์ปี เมดิเทรค (ไทยแลนด์) จำกัด (*)	31.5	31.5	120,000	120,000	37,849	37,849	(37,849)	(37,849)	-	-	-	-
รวม					37,849	37,849	(37,849)	(37,849)	-	-	-	-

บริษัท ไทยรับเบอร์ลาเท็กซ์คอร์ปอเรชั่น (ประเทศไทย) จำกัด (มหาชน) และบริษัทย่อย

หมายเหตุประกอบงบการเงิน

ตารางต่อไปนี้สรุปข้อมูลทางการเงินของบริษัทที่รวมอยู่ในงบการเงินของบริษัทที่รวม และความแตกต่างของนโยบายการบัญชี การกระทบยอดรายการระหว่างข้อมูลทางการเงินโดยสรุปดังกล่าวกับมูลค่าตามบัญชีของส่วนได้เสียของกลุ่มกิจการในกิจการเหล่านี้

	บริษัท สวณยางวัง สมบูรณ์ จำกัด 2558 (พันบาท)
รายได้	15,548
กำไร (ขาดทุน) จากการดำเนินงานอย่างต่อเนื่อง	(816)
กำไร (ขาดทุน) เบ็ดเสร็จอื่น	(165)
กำไรขาดทุนเบ็ดเสร็จรวม	(981)
ส่วนที่เป็นของส่วนได้เสียที่ไม่มีอำนาจควบคุม	(506)
ส่วนที่เป็นของผู้ถือหุ้นของผู้ถูกลงทุน	(475)
สินทรัพย์หมุนเวียน	17,881
สินทรัพย์ไม่หมุนเวียน	52,041
หนี้สินหมุนเวียน	(638)
หนี้สินไม่หมุนเวียน	(1,423)
สินทรัพย์สุทธิ	67,861
ส่วนที่เป็นของส่วนได้เสียที่ไม่มีอำนาจควบคุม	35,093
ส่วนที่เป็นของผู้ถือหุ้นของผู้ถูกลงทุน	32,768
ส่วนได้เสียของกลุ่มบริษัทในสินทรัพย์สุทธิของผู้ถูกลงทุน ณ วันที่ 1 มกราคม	33,243
กำไร (ขาดทุน) เบ็ดเสร็จรวมส่วนที่เป็นของกลุ่มบริษัท	(475)
ส่วนได้เสียของกลุ่มบริษัทในสินทรัพย์สุทธิของผู้ถูกลงทุน ณ วันสิ้นปี	32,768
มูลค่าตามบัญชีของส่วนได้เสียในผู้ถูกลงทุน ณ วันที่ 31 ธันวาคม	32,768

กลุ่มบริษัทไม่มีเงินลงทุนในบริษัทที่รวมซึ่งจดทะเบียนในตลาดหลักทรัพย์ ดังนั้นจึงไม่มีราคาที่เปิดเผยมต่อสาธารณะชน

บริษัท ไทยรับเบอร์ลาเท็กซ์คอร์ปอเรชั่น (ประเทศไทย) จำกัด (มหาชน) และบริษัทย่อย

หมายเหตุประกอบงบการเงิน

(*) ศาลล้มละลายกลาง ได้มีคำพิพากษาให้ล้มละลายเมื่อวันที่ 27 กันยายน 2553 บริษัทได้รับรู้ส่วนแบ่งผลขาดทุนจากเงินลงทุนในบริษัท รอสเนอร์ เม้าท์บี เมดิเทรค (ไทยแลนด์) จำกัด จนมูลค่าตามบัญชีตามวิธีส่วนได้เสียเท่ากับศูนย์ และได้หยุดรับรู้ส่วนแบ่งผลขาดทุนจากเงินลงทุนในบริษัทร่วม เนื่องจากบริษัทไม่ได้มีภาระผูกพันตามกฎหมายหรือทางพฤตินัยที่ต้องจ่ายเงินเพื่อชำระภาระผูกพันของบริษัทร่วมดังกล่าว

11 เงินลงทุนในบริษัทย่อย

	งบการเงินเฉพาะกิจการ	
	2558	2557
	(พันบาท)	
ณ วันที่ 1 มกราคม	1,680,163	1,574,982
การได้มาซึ่งธุรกิจ	-	105,181
เพิ่มทุน	250,000	-
ลดทุน	(24,000)	-
ค่าเผื่อการด้อยค่า	(12,493)	-
ณ วันที่ 31 ธันวาคม	<u>1,893,670</u>	<u>1,680,163</u>

บริษัท ไทยรับเบอร์ลาเท็กซ์คอร์ปอเรชั่น (ประเทศไทย) จำกัด (มหาชน) และบริษัทย่อย

หมายเหตุประกอบงบการเงิน

เงินลงทุนในบริษัทย่อย ณ วันที่ 31 ธันวาคม 2558 และ 2557 และเงินปันผลรับสำหรับแต่ละปี มีดังนี้

บริษัทย่อย	ลักษณะธุรกิจ	สัดส่วนความ		งบการเงินเฉพาะกิจการ									
		เป็นเจ้าของ		ทุนชำระแล้ว		ราคาทุน		การซื้อค่า		ราคาทุน-สุทธิ		เงินปันผลรับ	
		2558	2557	2558	2557	2558	2557	2558	2557	2558	2557	2558	2557
		(ร้อยละ)		(พันบาท)									
บริษัทย่อยทางตรง													
บริษัท ไทยรับเบอร์ลาเท็กซ์กรุ๊ป จำกัด	ผลิตและจำหน่ายผลิตภัณฑ์ที่ได้จากน้ำยางธรรมชาติ	100.0	100.0	544,000	544,000	544,000	544,000	-	-	544,000	544,000	-	-
บริษัท เวิลด์เฟล็กซ์ จำกัด (มหาชน)	ผลิตและจำหน่ายเส้นด้ายยางยืด	98.4	98.4	308,000	308,000	443,600	443,600	-	-	443,600	443,600	-	-
บริษัท ไทยรับเบอร์ แลนด์ แอนด์ แพลนเตชัน จำกัด	ดำเนินการปลูกสวนยาง	100.0	100.0	300,000	300,000	300,000	300,000	-	-	300,000	300,000	-	-
บริษัท แอโกรเวลท์ จำกัด	ซื้อขายสินค้าเกษตรล่วงหน้า	100.0	100.0	39,750	63,750	25,850	49,850	(24,961)	(12,468)	889	37,382	-	-
บริษัท ไทยรับเบอร์ เอช พี เอ็นอาร์ จำกัด	ผลิตและจำหน่ายยางแท่งและยางคอมพาวด์	100.0	100.0	500,000	250,000	500,000	250,000	-	-	500,000	250,000	-	-
บริษัท เลเท็กซ์ ซิสเทมส์ จำกัด	ผลิตและจำหน่ายที่นอนและหมอนยางพารา	56.2	56.2	78,809	78,809	53,981	53,981	-	-	53,981	53,981	2,874	3,593
Myanmar Thai Rubber Joint Corporation Limited	ดำเนินการปลูกสวนยาง	64.0	64.0	80,000	80,000	51,200	51,200	-	-	51,200	51,200	-	-
รวม						1,918,631	1,692,631	(24,961)	(12,468)	1,893,670	1,680,163	2,874	3,593

บริษัท ไทยรับเบอร์ลาเท็กซ์คอร์ปอเรชั่น (ประเทศไทย) จำกัด (มหาชน) และบริษัทย่อย

หมายเหตุประกอบงบการเงิน

งบการเงินเฉพาะกิจการ

ลักษณะธุรกิจ	สัดส่วนความ		หุ้นชำระแล้ว		ราคาหุ้น		การด้อยค่า		ราคาหุ้น-สุทธิ		เงินปันผลรับ		
	เป็นเจ้าของ												
	2558	2557	2558	2557	2558	2557	2558	2557	2558	2557	2558	2557	
	(ร้อยละ)						(พันบาท)						
บริษัทย่อยทางอ้อม													
Shanghai Runmao International Trading Co., Ltd. (ถือโดย บริษัท ไทยรับเบอร์ลาเท็กซ์ กรุ๊ป จำกัด)	ซื้อและจำหน่ายผลิตภัณฑ์จากยางพาราธรรมชาติ	55.0	55.0	35,399	35,399	19,470	19,470	-	-	19,470	19,470	4,727	29,290
รวม						19,470	19,470	-	-	19,470	19,470	4,727	29,290

บริษัทย่อยทั้งหมดดำเนินธุรกิจในประเทศไทยยกเว้นบริษัท Myanmar Thai Rubber Joint Corporation Limited และ บริษัท Shanghai Runmao International Trading Co., Ltd. ซึ่งดำเนินธุรกิจในประเทศสาธารณรัฐแห่งสหภาพเมียนมาร์และสาธารณรัฐประชาชนจีน ตามลำดับ

การเพิ่มทุน

เมื่อวันที่ 8 ธันวาคม 2558 บริษัท ไทยรับเบอร์ เอช พี เอ็น อาร์ จำกัด ซึ่งเป็นบริษัทย่อย ได้เพิ่มทุนจดทะเบียนจำนวน 25,000,000 หุ้น ซึ่งมีมูลค่าที่ตราไว้ 10 บาท ต่อหุ้น (เรียกชำระแล้ว 10 บาทต่อหุ้น) และบริษัทได้ลงทุนในหุ้นเพิ่มทุนดังกล่าวเป็นจำนวน 250 ล้านบาท โดยบริษัทชำระเงินสำหรับการเพิ่มทุนทั้งจำนวน

การลดทุน

เมื่อวันที่ 22 ธันวาคม 2558 บริษัท แอโกรเวลท์ จำกัด (“แอโกรเวลท์”) ซึ่งเป็นบริษัทย่อยโดยบริษัทมีสัดส่วนความเป็นเจ้าของร้อยละ 100 ได้จดทะเบียนลดทุนกับกระทรวงพาณิชย์เพื่อลดทุนจดทะเบียนที่ชำระแล้ว จำนวน 2,400,000 หุ้น ซึ่งมีมูลค่าที่ตราไว้ 10 บาท ต่อหุ้น เป็นจำนวนรวมทั้งสิ้น 24 ล้านบาท

บริษัท ไทยรับเบอร์ลาเท็กซ์คอร์ปอเรชั่น (ประเทศไทย) จำกัด (มหาชน) และบริษัทย่อย

หมายเหตุประกอบงบการเงิน

ค่าเผื่อการค้อยค่า

ในระหว่างปี 2558 ผู้บริหารของบริษัทเชื่อว่ามูลค่าเงินลงทุนในแอโกรเวลท์อาจเกิดการค้อยค่าและได้ประเมินมูลค่าที่คาดว่าจะได้รับคืน โดยการเปรียบเทียบระหว่างเงินลงทุนสุทธิและราคาตามบัญชีส่วนของผู้ถือหุ้นในแอโกรเวลท์ จากผลการประเมินดังกล่าวบริษัทบันทึกผลขาดทุนจากการค้อยค่าของเงินลงทุนในแอโกรเวลท์จำนวน 12.5 ล้านบาทในงบกำไรขาดทุนเบ็ดเสร็จเฉพาะกิจการสำหรับปีสิ้นสุดวันที่ 31 ธันวาคม 2558

แอโกรเวลท์ได้ยื่นคำขออนุญาตเลิกประกอบธุรกิจการซื้อขยาล่วงหน้าประเภทนายหน้าและได้จดทะเบียนเลิกบริษัทซึ่งนายทะเบียนได้รับจดทะเบียนไว้แล้วเมื่อวันที่ 28 ธันวาคม 2558

กลุ่มบริษัทย่อยไม่มีเงินลงทุนในบริษัทย่อยที่จดทะเบียนในตลาดหลักทรัพย์ ดังนั้นจึงไม่มีราคาที่เปิดเผยต่อสาธารณชน

บริษัท ไทยรับเบอร์ลาเท็กซ์คอร์ปอเรชั่น (ประเทศไทย) จำกัด (มหาชน) และบริษัทย่อย

หมายเหตุประกอบงบการเงิน

12 ส่วนของผู้ถือหุ้นที่ไม่มีอำนาจควบคุม

ตารางต่อไปนี้สรุปข้อมูลเกี่ยวกับบริษัทย่อยแต่ละรายของกลุ่มบริษัทที่มีส่วนได้เสียที่ไม่มีอำนาจควบคุมที่มีสาระสำคัญ ก่อนการตัดรายการระหว่างกัน

	บริษัท เลขที่บัญชี วิเทศเทมส์ จำกัด	31 ธันวาคม 2558		ตัดรายการ ระหว่างกัน	รวม
		Shanghai Runmao International Trading Co., Ltd.	บริษัทย่อยอื่น ที่ไม่มี สาระสำคัญ บริษัทย่อยอื่น (พันบาท)		
ร้อยละของส่วนได้เสียที่ไม่มี					
อำนาจควบคุม	43.84%	45.00%			
สินทรัพย์หมุนเวียน	94,232	95,059			
สินทรัพย์ไม่หมุนเวียน	211,044	2,081			
หนี้สินหมุนเวียน	(70,624)	(16,174)			
หนี้สินไม่หมุนเวียน	(9,579)	-			
สินทรัพย์สุทธิ	225,073	80,966			
มูลค่าตามบัญชีของส่วนได้เสียที่ ไม่มีอำนาจควบคุม	98,672	36,435	30,528	-	165,635
รายได้	396,749	1,260,077			
กำไร	68,178	27,957			
กำไรขาดทุนเบ็ดเสร็จรวม	66,840	27,957			
กำไรขาดทุนที่แบ่งให้กับส่วนได้ เสียที่ไม่มีอำนาจควบคุม	29,889	12,581	(1,465)	-	41,005
กำไรขาดทุนเบ็ดเสร็จอื่นที่แบ่ง ให้กับส่วนได้เสียที่ไม่มีอำนาจ ควบคุม	29,303	12,581	(2,795)	-	39,089
กระแสเงินสดจาก (ใช้ไปใน)					
กิจกรรมดำเนินงาน	104,834	(55,330)			
กระแสเงินสดใช้ไปในกิจกรรม ลงทุน	(20,012)	-			
กระแสเงินสดใช้ไปในกิจกรรม จัดหาเงิน	(80,203)	(7,677)			
เงินสดและรายการเทียบเท่าเงินสด เพิ่มขึ้น (ลดลง) สุทธิ	4,619	(63,007)			

บริษัท ไทยรับเบอร์ลาเท็กซ์คอร์ปอเรชั่น (ประเทศไทย) จำกัด (มหาชน) และบริษัทย่อย

หมายเหตุประกอบงบการเงิน

13 อสังหาริมทรัพย์เพื่อการลงทุน

	งบการเงินรวม		งบการเงินเฉพาะกิจการ	
	2558	2557	2558	2557
	(ล้านบาท)			
ณ วันที่ 1 มกราคม				
- ที่ดิน	353,472	33,315	42,400	33,315
- อาคารให้เช่า	115,177	53,555	45,000	53,555
	<u>468,649</u>	<u>86,870</u>	<u>87,400</u>	<u>86,870</u>
โอนจากที่ดิน อาคารและอุปกรณ์				
- ที่ดิน	-	311,072	-	-
- อาคารให้เช่า	-	70,177	-	-
	<u>-</u>	<u>381,249</u>	<u>-</u>	<u>-</u>
รายการปรับปรุงให้เป็นมูลค่ายุติธรรม				
- ที่ดิน	62,102	9,085	-	9,085
- อาคารให้เช่า	(2,141)	(8,555)	-	(8,555)
	<u>59,961</u>	<u>530</u>	<u>-</u>	<u>530</u>
ณ วันที่ 31 ธันวาคม				
- ที่ดิน	415,574	353,472	42,400	42,400
- อาคารให้เช่า	113,036	115,177	45,000	45,000
รวม	<u>528,610</u>	<u>468,649</u>	<u>87,400</u>	<u>87,400</u>

อสังหาริมทรัพย์เพื่อการลงทุนของกลุ่มบริษัทแสดงด้วยมูลค่ายุติธรรมซึ่งประเมินราคาโดยผู้ประเมินราคาอิสระที่ได้รับความเห็นชอบจากสำนักงานคณะกรรมการกำกับหลักทรัพย์และตลาดหลักทรัพย์ โดยมูลค่ายุติธรรมของที่ดินและอาคารจะถูกพิจารณาโดยวิธีการเปรียบเทียบราคาตลาดตามเกณฑ์ของสินทรัพย์ที่ใช้งานอยู่ในปัจจุบัน (Market Approach)

อสังหาริมทรัพย์เพื่อการลงทุนประกอบด้วยอสังหาริมทรัพย์จำนวนหนึ่งที่ให้เช่าแก่บุคคลที่สาม สัญญาเช่าแต่ละสัญญานี้ไม่สามารถยกเลิกได้ ประกอบด้วย สัญญาเช่าที่ดินและอาคารเป็นระยะเวลา 3 และ 10 ปี การต่ออายุสัญญาภายหลังจะเป็นไปตามการต่อรองกับผู้เช่า ทั้งนี้ไม่มีค่าเช่าที่อาจเกิดขึ้น ในระหว่างปี 2557 ที่ดินและอาคารบางส่วนถูกโอนจากที่ดิน อาคารและอุปกรณ์ โอนไปอสังหาริมทรัพย์เพื่อการลงทุน เนื่องจากที่ดินและอาคารดังกล่าวไม่ได้ถูกใช้โดยกลุ่มบริษัทอีกต่อไป และทางกลุ่มบริษัทได้ตัดสินใจให้เช่าแก่บุคคลที่สาม

กลุ่มบริษัทได้นำอสังหาริมทรัพย์เพื่อการลงทุนมูลค่าสุทธิตามบัญชี จำนวนเงินประมาณ 187.4 ล้านบาท (2557: 185.9 ล้านบาท) ไปค้ำประกันวงเงินสินเชื่อที่ได้รับจากธนาคารพาณิชย์

บริษัท ไทยรับเบอร์ลาเท็กซ์คอร์ปอเรชั่น (ประเทศไทย) จำกัด (มหาชน) และบริษัทย่อย
หมายเหตุประกอบงบการเงิน

การวัดมูลค่ายุติธรรม

ลำดับชั้นมูลค่ายุติธรรม

มูลค่ายุติธรรมของอสังหาริมทรัพย์เพื่อการลงทุนถูกประเมินโดยผู้ประเมินราคาทรัพย์สินอิสระจากภายนอก ซึ่งมีคุณสมบัติในวิชาชีพที่เหมาะสมและมีประสบการณ์ในการประเมินราคาทรัพย์สินประเภทดังกล่าว ผู้ประเมินราคาทรัพย์สินอิสระได้ประเมินมูลค่ายุติธรรมของอสังหาริมทรัพย์เพื่อการลงทุนของบริษัทและกลุ่มบริษัทเป็นประจำทุกปี

ณ วันที่ 31 ธันวาคม 2558 การวัดมูลค่ายุติธรรมของอสังหาริมทรัพย์เพื่อการลงทุนของกลุ่มบริษัทและบริษัทจำนวน 528.6 และ 87.4 ล้านบาทตามลำดับ ถูกจัดลำดับชั้นการวัดมูลค่ายุติธรรม อยู่ในระดับที่ 2 จากเกณฑ์ข้อมูลที่น่ามาใช้ในเทคนิคการประเมินมูลค่ายุติธรรม

บริษัท ไทยรับเบอร์ลาเท็กซ์คอร์ปอเรชั่น (ประเทศไทย) จำกัด (มหาชน) และบริษัทย่อย

หมายเหตุประกอบงบการเงิน

14 ที่ดิน อาคารและอุปกรณ์

	ที่ดินและ ส่วนปรับปรุง ที่ดิน	อาคารและ ส่วนปรับปรุง อาคาร	เครื่องจักร	งบการเงินรวม		สินทรัพย์ ถาวรอื่น	สินทรัพย์ ระหว่างก่อสร้าง และติดตั้ง	รวม
				อุปกรณ์ สำนักงานและ อุปกรณ์อื่น	ยานพาหนะ (พันบาท)			
ราคาทุน/ราคาประเมินใหม่								
ณ วันที่ 1 มกราคม 2557	1,010,662	1,133,580	1,032,881	405,938	126,999	121,291	339,217	4,170,568
ได้มาจากการซื้อธุรกิจ	40,591	61,279	120,864	14,392	7,750	876	10,764	256,516
เพิ่มขึ้น	11,311	2,265	16,354	18,224	8,175	447	113,203	169,979
เพิ่มขึ้นจากสัญญาขายและเช่ากลับคืน	-	-	351,294	-	-	-	-	351,294
ส่วนเกินทุนจากการตีราคาสิ่งหามทรัพย์เพื่อการลงทุน	166,285	16,648	-	-	-	-	-	182,933
ส่วนเกินทุนจากการตีราคาเพื่อขายและเช่ากลับคืน	-	-	231,466	-	-	-	-	231,466
โอนไปอสังหาริมทรัพย์เพื่อการลงทุน	(311,072)	(70,177)	-	-	-	-	-	(381,249)
โอนเข้า (ออก)	20,537	(24,442)	284,946	(17,687)	945	(557)	(263,742)	-
ตัดจำหน่าย	-	-	-	(494)	-	-	-	(494)
จำหน่าย	(1,107)	-	(12,419)	(2,618)	(2,078)	-	-	(18,222)
จำหน่ายภายใต้สัญญาขายและเช่ากลับคืน	-	-	(818,985)	-	-	-	-	(818,985)
ณ วันที่ 31 ธันวาคม 2557 และ 1 มกราคม 2558	937,207	1,119,153	1,206,401	417,755	141,791	122,057	199,442	4,143,806
เพิ่มขึ้น	2,100	1,041	3,754	22,701	1,317	2,748	113,837	147,498
โอนไปสิทธิการใช้ประโยชน์ที่ดิน	-	-	-	-	-	(816)	-	(816)
โอนเข้า (ออก)	16,723	43,225	41,407	17,280	137	2,169	(120,941)	-
ตัดจำหน่าย	-	-	-	(188)	-	-	-	(188)
จำหน่าย	(23,481)	-	(656)	(2,004)	(7,558)	-	-	(33,699)
ณ วันที่ 31 ธันวาคม 2558	932,549	1,163,419	1,250,906	455,544	135,687	126,158	192,338	4,256,601

บริษัท ไทยรับเบอร์ลาเท็กซ์คอร์ปอเรชั่น (ประเทศไทย) จำกัด (มหาชน) และบริษัทย่อย

หมายเหตุประกอบงบการเงิน

	งบการเงินรวม							
	ที่ดินและ ส่วนปรับปรุง ที่ดิน	อาคารและ ส่วนปรับปรุง อาคาร	เครื่องจักร	อุปกรณ์ สำนักงานและ อุปกรณ์อื่น (พันบาท)	ยานพาหนะ	สินทรัพย์ ถาวรอื่น	สินทรัพย์ ระหว่างก่อสร้าง และติดตั้ง	รวม
ค่าเสื่อมราคาและขาดทุนจากการด้อยค่า								
ณ วันที่ 1 มกราคม 2557	42,185	566,437	703,311	312,886	74,111	82,342	-	1,781,272
ได้มาจากการซื้อธุรกิจ	-	3,548	29,597	7,405	2,650	418	-	43,618
ค่าเสื่อมราคาสำหรับปี	139	38,547	66,331	28,240	18,412	6,118	-	157,787
ขาดทุนจากการกลับรายการด้อยค่า	(13,547)	(1,348)	763	-	-	-	-	(14,132)
โอนเข้า (ออก)	-	(141,969)	172,075	(23,984)	(702)	(5,420)	-	-
จำหน่าย	-	-	(12,419)	(2,618)	(1,683)	-	-	(16,720)
จำหน่ายภายใต้สัญญาขายและเช่ากลับคืน	-	-	(490,673)	-	-	-	-	(490,673)
ณ วันที่ 31 ธันวาคม 2557 และ								
1 มกราคม 2558	28,777	465,215	468,985	321,929	92,788	83,458	-	1,461,152
ค่าเสื่อมราคาสำหรับปี	139	41,637	114,605	31,262	17,695	5,478	-	210,816
ตัดจำหน่าย	-	-	-	(169)	-	-	-	(169)
จำหน่าย	-	-	(598)	(1,945)	(7,380)	-	-	(9,923)
ณ วันที่ 31 ธันวาคม 2558	28,916	506,852	582,992	351,077	103,103	88,936	-	1,661,876

บริษัท ไทยรับเบอร์ลาเท็กซ์คอร์ปอเรชั่น (ประเทศไทย) จำกัด (มหาชน) และบริษัทย่อย

หมายเหตุประกอบงบการเงิน

	งบการเงินรวม							
	ที่ดินและ ส่วนปรับปรุง ที่ดิน	อาคารและ ส่วนปรับปรุง อาคาร	เครื่องจักร	อุปกรณ์ สำนักงานและ อุปกรณ์อื่น (พันบาท)	ยานพาหนะ	สินทรัพย์ ถาวรอื่น	สินทรัพย์ ระหว่างก่อสร้าง และติดตั้ง	รวม
มูลค่าสุทธิทางบัญชี								
ณ วันที่ 1 มกราคม 2557								
ภายใต้กรรมสิทธิ์ของกลุ่มบริษัท	968,477	567,143	329,570	93,052	24,248	38,949	339,217	2,360,656
ภายใต้สัญญาเช่าการเงิน	-	-	-	-	28,640	-	-	28,640
	968,477	567,143	329,570	93,052	52,888	38,949	339,217	2,389,296
ณ วันที่ 31 ธันวาคม 2557 และ								
1 มกราคม 2558								
ภายใต้กรรมสิทธิ์ของกลุ่มบริษัท	908,430	653,938	386,122	95,826	16,794	38,599	199,442	2,299,151
ภายใต้สัญญาเช่าการเงิน	-	-	351,294	-	32,209	-	-	383,503
	908,430	653,938	737,416	95,826	49,003	38,599	199,442	2,682,654
ณ วันที่ 31 ธันวาคม 2558								
ภายใต้กรรมสิทธิ์ของกลุ่มบริษัท	903,633	656,567	368,238	104,467	9,324	37,222	192,338	2,271,789
ภายใต้สัญญาเช่าการเงิน	-	-	299,676	-	23,260	-	-	322,936
	903,633	656,567	667,914	104,467	32,584	37,222	192,338	2,594,725

บริษัท ไทยรับเบอร์ลาเท็กซ์คอร์ปอเรชั่น (ประเทศไทย) จำกัด (มหาชน) และบริษัทย่อย

หมายเหตุประกอบงบการเงิน

ราคาทรัพย์สินของกลุ่มบริษัทก่อนหักค่าเสื่อมราคาสะสมของอาคารและอุปกรณ์ ซึ่งได้คิดค่าเสื่อมราคาเต็มจำนวนแล้ว แต่ยังคงใช้งานจนถึง ณ วันที่ 31 ธันวาคม 2558 มีจำนวน 621.2 ล้านบาท (2557: 460.0 ล้านบาท)

ในระหว่างปี 2557 กลุ่มบริษัทได้โอนที่ดิน อาคารและอุปกรณ์บางส่วนไปอสังหาริมทรัพย์เพื่อการลงทุนซึ่งทรัพย์สินดังกล่าวได้ถูกวัดด้วยมูลค่ายุติธรรมซึ่งพิจารณาราคาตลาดตามเกณฑ์ของสินทรัพย์ที่ใช้งานอยู่ในปัจจุบัน โดยผู้ประเมินราคาอิสระที่ได้รับความเห็นชอบจากสำนักงานคณะกรรมการกำกับหลักทรัพย์และตลาดหลักทรัพย์ ผลต่างจากการประเมินราคารับรู้ใน “การตีราคาที่ดิน อาคาร และอุปกรณ์” ภายใต้งบกำไรขาดทุนเบ็ดเสร็จ โดยบริษัท เวลด์เพ็กซ์ จำกัด (มหาชน) และบริษัท ไทยรับเบอร์ เอช พี เอ็น อาร์ จำกัด ซึ่งเป็นบริษัทย่อยได้โอนที่ดินและอาคารไปอสังหาริมทรัพย์เพื่อการลงทุนด้วยมูลค่ายุติธรรมจำนวน 381.3 ล้านบาท (ดูหมายเหตุ 13)

ในเดือนธันวาคม 2557 เครื่องจักรในส่วนของงานน้ำยางข้นและน้ำยางแปรรูปถูกตีราคาโดยพิจารณาราคาค่าเสื่อมราคาของต้นทุนสินทรัพย์เปลี่ยนแทน บริษัทและบริษัท ไทยรับเบอร์ ลาเท็กซ์ กรุ๊ป จำกัดซึ่งเป็นบริษัทย่อย ดำเนินการตีราคาใหม่โดยผู้เชี่ยวชาญในการประเมินราคาที่มีความเป็นอิสระและได้รับการรับรองจากตลาดหลักทรัพย์แห่งประเทศไทย และในวันเดียวกันบริษัทและกลุ่มบริษัทได้ทำสัญญาขายและเช่ากลับคืนเครื่องจักรดังกล่าวมูลค่า 55.3 ล้านบาท และ 351.3 ล้านบาท ตามลำดับ (ดูหมายเหตุ 21)

ในระหว่าง 2558 กลุ่มบริษัทได้โอนสินทรัพย์ถาวรอื่นบางส่วนไปเป็นสิทธิการใช้ประโยชน์ที่ดิน โดยมีมูลค่าสุทธิทางบัญชีจำนวน 0.8 ล้านบาท (ดูหมายเหตุ 17)

ต้นทุนการกู้ยืมที่เกี่ยวข้องกับการได้มาซึ่งอาคารของกลุ่มบริษัทได้บันทึกเป็นส่วนหนึ่งของต้นทุนสินทรัพย์จำนวน 0.3 ล้านบาท (2557: 2.5 ล้านบาท) มีอัตราดอกเบี้ยที่รับรู้ร้อยละ 4.0 ถึง 4.2 ต่อปี (2557: ร้อยละ 4.1 ถึง 4.6 ต่อปี) (ดูหมายเหตุ 34)

บริษัท ไทยรับเบอร์ลาเท็กซ์คอร์ปอเรชั่น (ประเทศไทย) จำกัด (มหาชน) และบริษัทย่อย

หมายเหตุประกอบงบการเงิน

	ที่ดินและ		เครื่องจักร	งบการเงินเฉพาะกิจการ		สินทรัพย์	สินทรัพย์ระหว่าง		รวม
	ส่วนปรับปรุง	อาคารและส่วน		อุปกรณ์	สินทรัพย์		ก่อสร้างและ		
	ที่ดิน	ปรับปรุงอาคาร		สำนักงานและ	ยานพาหนะ	ถาวรอื่น	ติดตั้ง		
				อุปกรณ์อื่น	(พันบาท)				
ราคาทุน/ราคาประเมินใหม่									
ณ วันที่ 1 มกราคม 2557	93,901	127,412	111,706	61,554	25,750	21,577	15,537	457,437	
เพิ่มขึ้น	-	-	-	1,488	-	-	6,440	7,928	
เพิ่มขึ้นจากสัญญาขายและเช่ากลับคืน	-	-	55,363	-	-	-	-	55,363	
ส่วนเกินทุนจากการตีราคาเพื่อขายและเช่ากลับคืน	-	-	42,022	-	-	-	-	42,022	
โอนเข้า (โอนออก)	-	(8,200)	24,885	(5,340)	(702)	(1,681)	(8,962)	-	
จำหน่าย	-	-	(2,104)	(35)	-	-	(8,534)	(10,673)	
จำหน่ายภายใต้สัญญาขายและเช่ากลับคืน	-	-	(129,945)	-	-	-	-	(129,945)	
ณ วันที่ 31 ธันวาคม 2557 และ									
1 มกราคม 2558	93,901	119,212	101,927	57,667	25,048	19,896	4,481	422,132	
เพิ่มขึ้น	-	-	-	572	-	-	489	1,061	
จำหน่าย	-	-	-	-	(6,190)	-	-	(6,190)	
ณ วันที่ 31 ธันวาคม 2558	93,901	119,212	101,927	58,239	18,858	19,896	4,970	417,003	

บริษัท ไทยรับเบอร์ลาเท็กซ์คอร์ปอเรชั่น (ประเทศไทย) จำกัด (มหาชน) และบริษัทย่อย

หมายเหตุประกอบงบการเงิน

	ที่ดินและ			งบการเงินเฉพาะกิจการ		สินทรัพย์		รวม
	ส่วนปรับปรุง ที่ดิน	อาคารและส่วน ปรับปรุงอาคาร	เครื่องจักร	อุปกรณ์ สำนักงานและ อุปกรณ์อื่น (พันบาท)	ยานพาหนะ	สินทรัพย์ ถาวรอื่น	ระหว่างก่อสร้าง และติดตั้ง	
ค่าเสื่อมราคาและขาดทุนจากการด้อยค่า								
ณ วันที่ 1 มกราคม 2557	9,813	73,420	93,403	56,381	20,076	16,945	-	270,038
ค่าเสื่อมราคาสำหรับปี	-	4,504	1,917	2,362	2,276	1,024	-	12,083
ขาดทุนจากการด้อยค่า	-	10	763	-	-	-	-	773
โอนเข้า (ออก)	-	(12,250)	20,084	(5,619)	(702)	(1,513)	-	-
จำหน่าย	-	-	-	(34)	-	-	-	(34)
จำหน่ายภายใต้สัญญาขายและเช่ากลับคืน	-	-	(78,204)	-	-	-	-	(78,204)
ณ วันที่ 31 ธันวาคม 2557 และ								
1 มกราคม 2558	9,813	65,684	37,963	53,090	21,650	16,456	-	204,656
ค่าเสื่อมราคาสำหรับปี	-	3,146	8,427	1,670	2,356	864	-	16,463
จำหน่าย	-	-	-	-	(6,190)	-	-	(6,190)
ณ วันที่ 31 ธันวาคม 2558	9,813	68,830	46,390	54,760	17,816	17,320	-	214,929

บริษัท ไทยรับเบอร์ลาเท็กซ์คอร์ปอเรชั่น (ประเทศไทย) จำกัด (มหาชน) และบริษัทย่อย

หมายเหตุประกอบงบการเงิน

	งบการเงินเฉพาะกิจการ							
	ที่ดินและ ส่วนปรับปรุง ที่ดิน	อาคารและส่วน ปรับปรุงอาคาร	เครื่องจักร	อุปกรณ์ สำนักงานและ อุปกรณ์อื่น (พันบาท)	ยานพาหนะ	สินทรัพย์ ถาวรอื่น	สินทรัพย์ระหว่าง ก่อสร้างและติดตั้ง	รวม
มูลค่าสุทธิทางบัญชี								
ณ วันที่ 1 มกราคม 2557								
ภายใต้กรรมสิทธิ์ของกลุ่มบริษัท	84,088	53,992	18,303	5,173	5,674	4,632	15,537	187,399
ภายใต้สัญญาเช่าการเงิน	-	-	-	-	-	-	-	-
	84,088	53,992	18,303	5,173	5,674	4,632	15,537	187,399
ณ วันที่ 31 ธันวาคม 2557 และ								
1 มกราคม 2558								
ภายใต้กรรมสิทธิ์ของกลุ่มบริษัท	84,088	53,528	8,601	4,577	3,398	3,440	4,481	162,113
ภายใต้สัญญาเช่าการเงิน	-	-	55,363	-	-	-	-	55,363
	84,088	53,528	63,964	4,577	3,398	3,440	4,481	217,476
ณ วันที่ 31 ธันวาคม 2558								
ภายใต้กรรมสิทธิ์ของกลุ่มบริษัท	84,088	50,382	8,601	3,479	1,042	2,576	4,970	155,138
ภายใต้สัญญาเช่าการเงิน	-	-	46,936	-	-	-	-	46,936
	84,088	50,382	55,537	3,479	1,042	2,576	4,970	202,074

บริษัท ไทยรับเบอร์ลาเท็กซ์คอร์ปอเรชั่น (ประเทศไทย) จำกัด (มหาชน) และบริษัทย่อย

หมายเหตุประกอบงบการเงิน

ราคาทรัพย์สินของบริษัทก่อนหักค่าเสื่อมราคาสะสมของอาคารและอุปกรณ์ ซึ่งได้คิดค่าเสื่อมราคาเต็มจำนวนแล้วแต่ยังคงใช้งานจนถึง ณ วันที่ 31 ธันวาคม 2558 มีจำนวน 68.3 ล้านบาท (2557: 73.4 ล้านบาท)

กลุ่มบริษัทและบริษัทได้นำที่ดิน อาคารและอุปกรณ์มูลค่าสุทธิตามบัญชีจำนวน 1,056.5 ล้านบาท และจำนวน 181.4 ล้านบาท ตามลำดับ (2557: 1,042.5 ล้านบาทและ 190.5 ล้านบาท ตามลำดับ) ไปค้ำประกันวงเงินเบิกเกินบัญชีธนาคาร เจ้าหนี้ทรัสต์รีซีท เงินกู้ยืมระยะสั้นและระยะยาวของกลุ่มบริษัทและบริษัท

การวัดมูลค่ายุติธรรม

ลำดับชั้นมูลค่ายุติธรรม

มูลค่ายุติธรรมของที่ดิน อาคารและเครื่องจักรถูกประเมินโดยผู้ประเมินราคาทรัพย์สินอิสระจากภายนอก ซึ่งมีคุณสมบัติในวิชาชีพที่เหมาะสมและมีประสบการณ์ในการประเมินราคาทรัพย์สินประเภทดังกล่าว ผู้ประเมินราคาทรัพย์สินอิสระได้ประเมินมูลค่ายุติธรรมของที่ดิน อาคารและเครื่องจักรของบริษัทและกลุ่มบริษัทเป็น 3 - 5 ปี

การวัดมูลค่ายุติธรรมของที่ดิน อาคารและเครื่องจักรถูกจัดลำดับชั้นการวัดมูลค่ายุติธรรม อยู่ในระดับที่ 2 จากเกณฑ์ข้อมูลที่นำมาใช้ในเทคนิคการประเมินมูลค่ายุติธรรม

15 สินทรัพย์ที่ถือไว้รอการขาย

	งบการเงินรวม		งบการเงินเฉพาะกิจการ	
	2558	2557	2558	2557
	(พันบาท)			
ณ วันที่ 1 มกราคม	21,629	145,103	-	-
จำหน่าย	(21,189)	(123,474)	-	-
ณ วันที่ 31 ธันวาคม	440	21,629	-	-
หัก สินทรัพย์ที่ถือไว้รอการขายภายใน 1 ปี	(440)	(440)	-	-
สุทธิ	-	21,189	-	-

บริษัท ไทยรับเบอร์ลาเท็กซ์คอร์ปอเรชั่น (ประเทศไทย) จำกัด (มหาชน) และบริษัทย่อย

หมายเหตุประกอบงบการเงิน

ในระหว่าง ปี 2558 บริษัทย่อยได้จำหน่ายสินทรัพย์ที่ถือไว้รอการขายในราคา 49.2 ล้านบาท และบันทึกกำไรจากการขายสินทรัพย์ดังกล่าวจำนวน 28.0 ล้านบาทโดยแสดงไว้ภายใต้รายได้อื่นในงบกำไรขาดทุนเบ็ดเสร็จรวมสำหรับปีสิ้นสุดวันที่ 31 ธันวาคม 2558 ส่วนเกินทุนจากการตีราคาสินทรัพย์ดังกล่าวจำนวน 13.1 ล้านบาทได้ถูกโอนโดยตรงไปยังกำไรสะสมและไม่รวมในการคำนวณกำไรหรือขาดทุนสุทธิจากการจำหน่ายสินทรัพย์ (ดูหมายเหตุ 26)

ณ วันที่ 31 ธันวาคม 2558 สินทรัพย์ที่ถือไว้รอการขายประกอบด้วย ที่ดิน ของบริษัทย่อย ฝ่ายบริหารได้ประเมินแล้วเห็นว่าไม่จำเป็นต้องมีการตั้งค่าเผื่อการด้อยค่าของสินทรัพย์ดังกล่าว เนื่องจากสินทรัพย์ดังกล่าวมีราคาใกล้เคียงกับมูลค่ายุติธรรมในปัจจุบัน และคาดว่าสินทรัพย์ดังกล่าวจะสามารถขายได้ในอนาคตโดยมีราคาไม่ต่ำกว่าราคาตามบัญชีของสินทรัพย์

16 สินทรัพย์ไม่มีตัวตนอื่น

	ลิขสิทธิ์ซอฟต์แวร์	
	งบการเงินรวม	งบการเงินเฉพาะกิจการ (พันบาท)
ณ วันที่ 1 มกราคม 2557	10,656	6,147
เพิ่มขึ้น	295	-
ณ วันที่ 31 ธันวาคม 2557 และ 1 มกราคม 2558	10,951	6,147
เพิ่มขึ้น	555	-
จำหน่าย	(184)	-
ณ วันที่ 31 ธันวาคม 2558	11,322	6,147
ค่าตัดจำหน่าย		
ณ วันที่ 1 มกราคม 2557	(8,702)	(5,325)
ค่าตัดจำหน่ายสำหรับปี	(1,283)	(483)
ณ วันที่ 31 ธันวาคม 2557 และ 1 มกราคม 2558	(9,985)	(5,808)
ค่าตัดจำหน่ายสำหรับปี	(851)	(339)
จำหน่าย	180	-
ณ วันที่ 31 ธันวาคม 2558	(10,656)	(6,147)
มูลค่าสุทธิทางบัญชี		
ณ วันที่ 1 มกราคม 2557	1,954	822
ณ วันที่ 31 ธันวาคม 2557 และ 1 มกราคม 2558	966	339
ณ วันที่ 31 ธันวาคม 2558	666	-

บริษัท ไทยรับเบอร์ลาคัทซ์คอร์ปอเรชั่น (ประเทศไทย) จำกัด (มหาชน) และบริษัทย่อย

หมายเหตุประกอบงบการเงิน

17 สิทธิการใช้ประโยชน์ในที่ดิน

	งบการเงินรวม		งบการเงินเฉพาะกิจการ	
	2558	2557	2558	2557
	(พันบาท)			
ณ วันที่ 1 มกราคม	181,448	180,375	6,270	6,270
โอนจากที่ดิน อาคารและอุปกรณ์	816	-	-	-
เพิ่มขึ้น	10,180	1,073	-	-
ณ วันที่ 31 ธันวาคม	192,444	181,448	6,270	6,270

ณ วันที่ 31 ธันวาคม 2558 สิทธิการใช้ประโยชน์ในที่ดินของกลุ่มบริษัทและบริษัทจำนวนรวมประมาณ 13,547 ไร่ และ 49 ไร่ ตามลำดับ (2557: 12,969 ไร่และ 49 ไร่ ตามลำดับ) กลุ่มบริษัทและบริษัทได้รับโอนการครอบครองและอยู่ในระหว่างการดำเนินการเพื่อให้ได้มาซึ่งเอกสารแสดงสิทธิตามกฎหมาย

18 เงินจ่ายล่วงหน้าค่าสิทธิการใช้ประโยชน์ในที่ดิน

ในปี 2556 บริษัททำสัญญาลงทุนในการเข้าร่วมและลงทุนธุรกิจในประเทศสาธารณรัฐแห่งสหภาพเมียนมาร์โดยการร่วมมือกับ Vantage Co., Ltd. (“Vantage”) ก่อตั้งบริษัทย่อยแห่งใหม่ชื่อ Myanmar Thai Rubber Joint Corporation Ltd. ซึ่งเป็นบริษัทจำกัด ภายใต้กฎหมายการลงทุนของประเทศสาธารณรัฐแห่งสหภาพเมียนมาร์ โดยมีทุนจดทะเบียน 80 ล้านบาท เพื่อดำเนินธุรกิจบริหารสวนยางพาราพร้อมกรี๊ดแล้ว โรงรมควันยางแผ่น และโรงงานน้ำยางข้นในเมืองมะริด จังหวัดทวาย ภายใต้เงื่อนไขของสัญญาร่วมลงทุนบริษัทย่อยดังกล่าว บริษัทจะซื้อสิทธิการใช้ประโยชน์ในที่ดินเป็นจำนวนเงินรวม 145 ล้านบาท ทั้งนี้ในระหว่างปี 2557 บริษัทย่อยดังกล่าวได้จ่ายเงินล่วงหน้าเพื่อให้ได้สิทธิในการใช้ประโยชน์ในที่ดินจำนวน 43.7 ล้านบาทและแสดงอยู่ในงบแสดงฐานะการเงินรวม ณ วันที่ 31 ธันวาคม 2557 แต่อย่างไรก็ตามจากข้อตกลงเพิ่มเติมของสัญญาการลงทุน ณ วันที่ 15 ธันวาคม 2558 บริษัทย่อยได้ยกเลิกข้อตกลงเกี่ยวกับการซื้อสิทธิประโยชน์ในที่ดินดังกล่าวและ Vantage ตกลงที่จะคืนเงินจ่ายล่วงหน้าค่าสิทธิในการใช้ประโยชน์ในที่ดินจำนวน 45 ล้านบาทตามข้อตกลงในสัญญา

บริษัท ไทยรับเบอร์ลาเท็กซ์คอร์ปอเรชั่น (ประเทศไทย) จำกัด (มหาชน) และบริษัทย่อย

หมายเหตุประกอบงบการเงิน

19 ต้นทุนการพัฒนาสวนยาง

	งบการเงินรวม	
	2558	2557
	(พันบาท)	
ณ วันที่ 1 มกราคม	752,148	582,195
เพิ่มขึ้น	65,606	171,581
โอนออก	-	(99)
ตัดจำหน่าย	(8,204)	-
จำหน่าย	-	(1,529)
ณ วันที่ 31 ธันวาคม	<u>809,550</u>	<u>752,148</u>

ณ วันที่ 31 ธันวาคม 2558 กลุ่มบริษัทมีต้นทุนทางการเงินที่เกี่ยวข้องกับการพัฒนาสวนยางจำนวนรวมประมาณ 24.2 ล้านบาท (2557: 29.1 ล้านบาท) มีอัตราดอกเบี้ยที่รับรู้ร้อยละ 4.0 ถึง 4.2 ต่อปี (2557: ร้อยละ 4.1 ถึง 4.6 ต่อปี) (ดูหมายเหตุ 34)

20 ภาษีเงินได้รอการตัดบัญชี

สินทรัพย์และหนี้สินภาษีเงินได้รอการตัดบัญชี ณ วันที่ 31 ธันวาคม มีดังนี้

	งบการเงินรวม			
	สินทรัพย์		หนี้สิน	
	2558	2557	2558	2557
	(พันบาท)			
รวม	204,105	211,926	(198,030)	(199,064)
การหักกลบรายการของภาษี	(154,465)	(159,178)	154,465	159,178
สินทรัพย์ (หนี้สิน) ภาษีเงินได้รอตัดบัญชีสุทธิ	<u>49,640</u>	<u>52,748</u>	<u>(43,565)</u>	<u>(39,886)</u>

บริษัท ไทยรับเบอร์ลาคัทซ์คอร์ปอเรชั่น (ประเทศไทย) จำกัด (มหาชน) และบริษัทย่อย

หมายเหตุประกอบงบการเงิน

	งบการเงินเฉพาะกิจการ			
	สินทรัพย์		หนี้สิน	
	2558	2557	2558	2557
	(พันบาท)			
รวม	58,115	59,316	(29,706)	(30,727)
การหักลบรายการของภาษี	(29,706)	(30,727)	29,706	30,727
สินทรัพย์ภาษีเงินได้รอตัดบัญชีสุทธิ	28,409	28,589	-	-

รายการเคลื่อนไหวของสินทรัพย์และหนี้สินภาษีเงินได้รอการตัดบัญชีที่เกิดขึ้นในระหว่างปีสิ้นสุดวันที่ 31 ธันวาคม 2558 และ 2557 มีดังนี้

	ณ วันที่ 1 มกราคม 2558	งบการเงินรวม บันทึกเป็นรายจ่าย / รายได้ใน			ณ วันที่ 31 ธันวาคม 2558
		กำไรหรือ ขาดทุน	กำไรขาดทุน เบ็ดเสร็จอื่น	ส่วนของ ผู้ถือหุ้น	
		(พันบาท)			
สินทรัพย์ภาษีเงินได้รอการตัดบัญชี					
ลูกหนี้การค้า (หนี้สงสัยจะสูญ)	26,712	124	-	-	26,836
ที่ดิน อาคารและอุปกรณ์ (ขายและเช่ากลับคืน)	52,084	(7,933)	-	-	44,151
ภาระผูกพันผลประโยชน์พนักงาน	8,927	1,488	1,493	-	11,908
อื่นๆ	1,838	3	-	-	1,841
ยอดขาดทุนยกไป	122,365	(2,996)	-	-	119,369
รวม	211,926	(9,314)	1,493	-	204,105
หนี้สินภาษีเงินได้รอการตัดบัญชี					
ที่ดิน อาคารและอุปกรณ์ (จากการตีราคาเพิ่ม)	(158,004)	14,065	-	-	(143,939)
อสังหาริมทรัพย์เพื่อการลงทุน (จากการตีราคาเพิ่ม)	(39,918)	(13,238)	-	-	(53,156)
อื่นๆ	(1,142)	207	-	-	(935)
รวม	(199,064)	1,034	-	-	(198,030)
สุทธิ	12,862	(8,280)	1,493	-	6,075

บริษัท ไทยรับเบอร์ลาคัทซ์คอร์ปอเรชั่น (ประเทศไทย) จำกัด (มหาชน) และบริษัทย่อย

หมายเหตุประกอบงบการเงิน

	งบการเงินรวม					ณ วันที่ 31 ธันวาคม 2557
	บันทึกเป็นรายจ่าย / รายได้ใน					
	ณ วันที่ 1 มกราคม 2557	กำไรหรือ ขาดทุน	กำไร ขาดทุน เบ็ดเสร็จอื่น	ส่วนของ ผู้ถือหุ้น (พันบาท)	ได้มาจาก การซื้อขาย ธุรกิจ	
สินทรัพย์ภายใต้การควบคุม						
ลูกหนี้การค้า (หนี้สงสัยจะสูญ)	15,498	11,214	-	-	-	26,712
ที่ดิน อาคารและอุปกรณ์ (ขายและเช่ากลับคืน)	-	52,084	-	-	-	52,084
ภาระผูกพันผลประโยชน์พนักงาน	8,269	501	-	-	157	8,927
อื่นๆ	3,988	(2,150)	-	-	-	1,838
ยอดขาดทุนยกไป	137,440	(15,075)	-	-	-	122,365
รวม	165,195	46,574	-	-	157	211,926
หนี้สินภายใต้การควบคุม						
ที่ดิน อาคารและอุปกรณ์ (จากการตีราคาเพิ่ม)	(111,355)	6,921	(52,084)	-	(1,486)	(158,004)
อสังหาริมทรัพย์เพื่อการลงทุน (จากการตีราคาเพิ่ม)	(3,030)	(301)	(36,587)	-	-	(39,918)
อื่นๆ	-	(1,142)	-	-	-	(1,142)
รวม	(114,385)	5,478	(88,671)	-	(1,486)	(199,064)
สุทธิ	50,810	52,052	(88,671)	-	(1,329)	12,862

บริษัท ไทยรับเบอร์ลาเท็กซ์คอร์ปอเรชั่น (ประเทศไทย) จำกัด (มหาชน) และบริษัทย่อย

หมายเหตุประกอบงบการเงิน

	ณ วันที่ 1 มกราคม 2558	งบการเงินเฉพาะกิจการ บันทึกเป็นรายจ่าย / รายได้ใน			ณ วันที่ 31 ธันวาคม 2558
		กำไรหรือ ขาดทุน	กำไรขาดทุน เบ็ดเสร็จอื่น (พันบาท)	ส่วนของ ผู้ถือหุ้น	
สินทรัพย์ภายใต้การตัดบัญชี					
ลูกหนี้การค้า (หนี้สงสัยจะสูญ)	22,105	(1)	-	-	22,104
ที่ดิน อาคารและอุปกรณ์ (ขายและเช่ากลับคืน)	9,644	(1,483)	-	-	8,161
ภาระผูกพันผลประโยชน์พนักงาน	1,352	116	96	-	1,564
อื่นๆ	598	71	-	-	669
ยอดขาดทุนยกไป	25,617	-	-	-	25,617
รวม	59,316	(1,297)	96	-	58,115
หนี้สินภายใต้การตัดบัญชี					
ที่ดิน อาคารและอุปกรณ์ (จากการตีราคาเพิ่ม)	(27,777)	1,732	-	-	(26,045)
อสังหาริมทรัพย์เพื่อการลงทุน (จากการตีราคาเพิ่ม)	(2,950)	(711)	-	-	(3,661)
รวม	(30,727)	1,021	-	-	(29,706)
สุทธิ	28,589	(276)	96	-	28,409

บริษัท ไทยรับเบอร์ลาเท็กซ์คอร์ปอเรชั่น (ประเทศไทย) จำกัด (มหาชน) และบริษัทย่อย

หมายเหตุประกอบงบการเงิน

	งบการเงินเฉพาะกิจการ				ณ วันที่ 31 ธันวาคม 2557
	ณ วันที่ 1 มกราคม 2557	บันทึกเป็นรายจ่าย / รายได้ใน			
		กำไรหรือ ขาดทุน	กำไรขาดทุน เบ็ดเสร็จอื่น (พันบาท)	ส่วนของ ผู้ถือหุ้น	
สินทรัพย์ภายใต้การควบคุม					
ลูกหนี้การค้า (หนี้สงสัยจะสูญ)	15,447	6,658	-	-	22,105
ที่ดิน อาคารและอุปกรณ์ (ขายและเช่ากลับคืน)	-	9,644	-	-	9,644
ภาระผูกพันผลประโยชน์พนักงาน	1,201	151	-	-	1,352
อื่นๆ	598	-	-	-	598
ยอดขาดทุนยกไป	22,344	3,273	-	-	25,617
รวม	39,590	19,726	-	-	59,316
หนี้สินภายใต้การควบคุม					
ที่ดิน อาคารและอุปกรณ์ (จากการตีราคาเพิ่ม)	(19,673)	1,540	(9,644)	-	(27,777)
อสังหาริมทรัพย์เพื่อการลงทุน (จากการตีราคาเพิ่ม)	(3,019)	69	-	-	(2,950)
รวม	(22,692)	1,609	(9,644)	-	(30,727)
สุทธิ	16,898	21,335	(9,644)	-	28,589

สินทรัพย์ภายใต้การควบคุมที่เกิดจากขาดทุนทางภาษีที่มีได้รับรู้ในงบการเงินมีรายละเอียดดังนี้

	งบการเงินรวม		งบการเงินเฉพาะกิจการ	
	2558	2557	2558	2557
	(พันบาท)			
ยอดขาดทุนยกไป	46,271	21,663	14,853	-
รวม	46,271	21,663	14,853	-

ขาดทุนทางภาษีจะสิ้นอายุในปี 2559 - 2567 ผลแตกต่างชั่วคราวที่ใช้หักภาษีที่ยังไม่สิ้นอายุตามกฎหมายที่เกี่ยวข้องกับภาษีเงินได้ในปัจจุบันนั้น กลุ่มบริษัทและบริษัทย่อยมีได้รับรู้รายการดังกล่าวเป็นสินทรัพย์ภายใต้การควบคุม เนื่องจากยังไม่มีความเป็นได้ค่อนข้างแน่ว่ากลุ่มบริษัทและบริษัทย่อยจะมีกำไรทางภาษีเพียงพอที่จะใช้ประโยชน์ทางภาษีดังกล่าว

บริษัท ไทยรับเบอร์ลาเท็กซ์คอร์ปอเรชั่น (ประเทศไทย) จำกัด (มหาชน) และบริษัทย่อย

หมายเหตุประกอบงบการเงิน

21 หนี้สินที่มีภาระดอกเบี้ย

	งบการเงินรวม		งบการเงินเฉพาะกิจการ	
	2558	2557	2558	2557
	(พันบาท)			
ส่วนที่หมุนเวียน				
เงินเบิกเกินบัญชีธนาคาร - ส่วนที่มีหลักประกัน	10,974	3,963	4,926	3,211
เงินกู้ยืมระยะสั้นจากสถาบันการเงิน				
- ส่วนที่มีหลักประกัน	4,202,630	4,404,102	1,123,160	953,580
เงินเบิกเกินบัญชีธนาคารและเงินกู้ยืมระยะสั้นจากสถาบันการเงิน	4,213,604	4,408,065	1,128,086	956,791
เงินกู้ยืมระยะสั้นจากบุคคลหรือกิจการที่เกี่ยวข้องกัน				
- ส่วนที่ไม่มีหลักประกัน	28,000	8,000	1,416,250	1,648,550
เงินกู้ยืมระยะยาวจากสถาบันการเงินส่วนที่ถึงกำหนดชำระภายในหนึ่งปี				
- ส่วนที่มีหลักประกัน	78,460	101,800	-	-
หนี้สินตามสัญญาเช่าการเงินส่วนที่ถึงกำหนดชำระภายในหนึ่งปี	63,212	60,382	8,589	8,113
รวมหนี้สินที่มีดอกเบี้ยหมุนเวียน	4,383,276	4,578,247	2,552,925	2,613,454
ส่วนที่ไม่หมุนเวียน				
เงินกู้ยืมระยะยาวจากสถาบันการเงิน				
- ส่วนที่มีหลักประกัน	6,940	95,400	-	-
หนี้สินตามสัญญาเช่าการเงิน	150,280	212,632	22,052	30,641
รวมหนี้สินที่มีดอกเบี้ยไม่หมุนเวียน	157,220	308,032	22,052	30,641
รวมหนี้สินที่มีดอกเบี้ย	4,540,496	4,886,279	2,574,977	2,644,095

ภายใต้สัญญาเงินกู้ระยะยาวดังกล่าวกลุ่มบริษัทต้องปฏิบัติตามเงื่อนไขในสัญญาเงินกู้และรักษาระดับอัตราส่วนทางการเงิน และเงื่อนไขอื่นตามที่ได้ระบุในสัญญาเช่น การรักษาระดับทุนจดทะเบียน และการรักษาระดับ อัตราส่วนหนี้สินรวมต่อส่วนของผู้ถือหุ้น เป็นต้น

บริษัท ไทยรับเบอร์ลาเท็กซ์คอร์ปอเรชั่น (ประเทศไทย) จำกัด (มหาชน) และบริษัทย่อย

หมายเหตุประกอบงบการเงิน

เงินกู้ยืมระยะยาวจากสถาบันการเงินของบริษัทและบริษัทย่อยค้ำประกันโดยการจดจำนองที่ดินพร้อมสิ่งปลูกสร้าง อาคารและเครื่องจักรของบริษัทและบริษัทย่อยและค้ำประกัน โดยบริษัทและบริษัทย่อย

เงินกู้ยืมระยะยาวจากสถาบันการเงินของกลุ่มบริษัท มีรายละเอียดดังนี้

	งบการเงินรวม		งบการเงินเฉพาะกิจการ	
	2558	2557	2558	2557
	(ล้านบาท)			
เงินกู้ยืมระยะยาวของบริษัทย่อย				
<i>บริษัท ไทยรับเบอร์ลาเท็กซ์กรุ๊ป จำกัด</i>				
ก) เงินกู้ยืมจำนวนเงิน 80 ล้านบาท คิดดอกเบี้ยในอัตรา MLR ลบร้อยละ 2 ต่อปี และมีกำหนดชำระคืนเงินต้น 14 งวด (6 ล้านบาท สำหรับ งวด 1-13 และ 2 ล้านบาท สำหรับงวด 14) จ่ายชำระทุกๆ 3 เดือน เริ่มตั้งแต่เดือน ตุลาคม 2556 ในระหว่างปี 2558 บริษัทได้เจรจาเพื่อ ชำระคืนเงินต้นล่วงหน้าจำนวน 10 ล้านบาท	16,000	50,000	-	-
<i>บริษัท ไทยรับเบอร์ เอช ที เอ็น อาร์ จำกัด</i>				
ก) เงินกู้ยืมจำนวนเงิน 100 ล้านบาท คิดดอกเบี้ยในอัตรา MLR ลบร้อยละ 3 ต่อปี และมีกำหนดชำระคืนเงินต้น 47 งวดละ 2.1 ล้านบาท จ่ายชำระทุกเดือนเริ่มตั้งแต่เดือน กรกฎาคม 2555	11,800	37,000	-	-
ข) เงินกู้ยืมจำนวน 150 ล้านบาท คิดดอกเบี้ยในอัตรา MLR ลบร้อยละ 1 ต่อปี และมีกำหนดชำระคืนเงินต้น 47 งวด งวดละ 3.1 ล้านบาท จ่ายชำระทุกเดือนเริ่มตั้งแต่เดือน กุมภาพันธ์ 2556	41,500	78,700	-	-
<i>บริษัท เลเท็กซ์ ซิสเทมส์ จำกัด</i>				
ก) เงินกู้ยืมจำนวนเงิน 60 ล้านบาท คิดดอกเบี้ยในอัตรา MLR ลบร้อยละ 1 ต่อปี และมีกำหนดชำระคืนเงินต้น 48 งวดละ 1.25 ล้านบาท จ่ายชำระทุกเดือนเริ่มตั้งแต่ เดือนพฤศจิกายน 2555	12,500	27,500	-	-

บริษัท ไทยรับเบอร์ลาเท็กซ์คอร์ปอเรชั่น (ประเทศไทย) จำกัด (มหาชน) และบริษัทย่อย

หมายเหตุประกอบงบการเงิน

	งบการเงินรวม		งบการเงินเฉพาะกิจการ	
	2558	2557	2558	2557
	(ล้านบาท)			
<i>บริษัท เลทีกซ์ ซิสเทมส์ จำกัด</i>				
ข) เงินกู้ยืมจำนวนเงิน 4 ล้านบาท คิดดอกเบี้ยในอัตรา MLR ลบร้อยละ 1 ต่อปี และมีกำหนดชำระคืนเงินต้น 50 งวดละ 0.08 ล้านบาท จ่ายชำระทุกเดือนเริ่มตั้งแต่วันที่ 1 ตุลาคม 2558	3,600	4,000	-	-
รวม	85,400	197,200	-	-
หัก ส่วนของเงินกู้ยืมระยะยาวที่ถึงกำหนดชำระภายในหนึ่งปี	(78,460)	(101,800)	-	-
สุทธิ	6,940	95,400	-	-

ณ วันที่ 31 ธันวาคม 2558 กลุ่มบริษัทมีวงเงินสินเชื่อระยะยาวซึ่งเบิกใช้แล้วเป็นจำนวนเงินรวม 394 ล้านบาท (2557: 394 ล้านบาท)

อัตราดอกเบี้ยที่แท้จริงถ่วงเฉลี่ยถ่วงน้ำหนัก ณ วันที่ 31 ธันวาคม มีดังนี้

	งบการเงินรวม		งบการเงินเฉพาะกิจการ	
	2558	2557	2558	2557
	(ร้อยละต่อปี)			
เงินกู้ยืมระยะสั้น	3.1 - 7.5	MOR, MMR	3.1 - 7.5	3.1 - 8.0
เงินกู้ยืมระยะยาว	MLR-1 ถึง MLR-3	MLR-1 ถึง MLR-3	-	-
หนี้สินตามสัญญาเช่าการเงิน	5.1 - 6.5	5.1 - 6.5	5.1	5.1

บริษัท ไทยรับเบอร์ลาเท็กซ์คอร์ปอเรชั่น (ประเทศไทย) จำกัด (มหาชน) และบริษัทย่อย
หมายเหตุประกอบงบการเงิน

หนี้สินตามสัญญาเช่าการเงิน

หนี้สินตามสัญญาเช่าการเงิน ณ วันที่ 31 ธันวาคม มีรายละเอียดดังนี้

	งบการเงินรวม					
	2558		2557			
	มูลค่าอนาคต ของจำนวนเงิน ขั้นต่ำที่ต้อง จ่าย	มูลค่า ปัจจุบันของ จำนวนเงินขั้นต่ำ ที่ต้องจ่าย	มูลค่าอนาคต ของจำนวนเงิน ขั้นต่ำที่ต้อง จ่าย	มูลค่า ปัจจุบันของ จำนวนเงินขั้นต่ำ ที่ต้องจ่าย	มูลค่า ปัจจุบันของ จำนวนเงินขั้นต่ำ ที่ต้องจ่าย	มูลค่า ปัจจุบันของ จำนวนเงินขั้นต่ำ ที่ต้องจ่าย
	(พันบาท)					
ครบกำหนดชำระภายในหนึ่งปี	73,903	10,691	63,212	74,652	14,270	60,382
ครบกำหนดชำระหลังจากหนึ่ง ปีแต่ไม่เกินห้าปี	160,729	10,449	150,280	233,674	21,042	212,632
รวม	234,632	21,140	213,492	308,326	35,312	273,014
	งบการเงินเฉพาะกิจการ					
	2558		2557			
	มูลค่าอนาคต ของจำนวนเงิน ขั้นต่ำที่ต้อง จ่าย	มูลค่า ปัจจุบันของ จำนวนเงินขั้นต่ำ ที่ต้องจ่าย	มูลค่าอนาคต ของจำนวน เงินขั้นต่ำที่ ต้องจ่าย	มูลค่า ปัจจุบันของ จำนวนเงินขั้นต่ำ ที่ต้องจ่าย	มูลค่า ปัจจุบันของ จำนวนเงินขั้นต่ำ ที่ต้องจ่าย	มูลค่า ปัจจุบันของ จำนวนเงินขั้นต่ำ ที่ต้องจ่าย
	(พันบาท)					
ครบกำหนดชำระภายในหนึ่งปี	10,117	1,528	8,589	10,117	2,004	8,113
ครบกำหนดชำระหลังจากหนึ่ง ปีแต่ไม่เกินห้าปี	23,607	1,555	22,052	33,724	3,083	30,641
รวม	33,724	3,083	30,641	43,841	5,087	38,754

ในระหว่างเดือนธันวาคม 2557 บริษัทและบริษัท ไทยรับเบอร์ลาเท็กซ์กรุ๊ป จำกัด ซึ่งเป็นบริษัทย่อยได้ขายเครื่องจักรด้วยมูลค่ายุติธรรมเป็นจำนวนเงิน 51.7 ล้านบาท และ 328.3 ล้านบาท ตามลำดับ ให้กับบริษัทในประเทศแห่งหนึ่งและเช่ากลับคืนภายใต้สัญญาเช่าการเงิน หนี้สินตามสัญญาเช่าการเงินมีกำหนดชำระคืนเป็นรายเดือนจำนวน 52 เดือน เริ่มตั้งแต่เดือนมกราคม 2558 ถึงเมษายน 2562 ภายใต้สัญญาเช่าดังกล่าว บริษัทและบริษัทย่อยต้องปฏิบัติตามเงื่อนไขที่มีต่อสินทรัพย์ที่เช่า

หนี้สินที่มีภาระดอกเบี้ยทั้งหมดของกลุ่มบริษัทและบริษัท ณ วันที่ 31 ธันวาคม 2558 และ 2557 เป็นสกุลเงินบาท

บริษัท ไทยรับเบอร์ลาเท็กซ์คอร์ปอเรชั่น (ประเทศไทย) จำกัด (มหาชน) และบริษัทย่อย

หมายเหตุประกอบงบการเงิน

22 เจ้าหนี้การค้า

หมายเหตุ	งบการเงินรวม		งบการเงินเฉพาะกิจการ	
	2558	2557	2558	2557
			(พันบาท)	
บุคคลหรือกิจการที่เกี่ยวข้องกัน	4	255	522	394,150
บุคคลหรือกิจการอื่นๆ		97,099	138,987	17,403
รวม		97,354	139,509	411,553

ประเภทสกุลเงินตราของยอดเจ้าหนี้การค้า ณ วันที่ 31 ธันวาคม มีดังนี้

	งบการเงินรวม		งบการเงินเฉพาะกิจการ	
	2558	2557	2558	2557
			(พันบาท)	
สกุลเงินบาท	91,904	106,261	411,553	207,155
สกุลเงินเหรียญสหรัฐอเมริกา	4,567	33,248	-	-
สกุลเงินจ๊าต	883	-	-	-
รวม	97,354	139,509	411,553	207,155

23 เจ้าหนี้อื่น

หมายเหตุ	งบการเงินรวม		งบการเงินเฉพาะกิจการ	
	2558	2557	2558	2557
			(พันบาท)	
บุคคลหรือกิจการที่เกี่ยวข้องกัน	4	-	-	8,256
บุคคลหรือกิจการอื่นๆ		66,821	48,431	4,143
รวม		66,821	48,431	12,399

บริษัท ไทยรับเบอร์ลาเท็กซ์คอร์ปอเรชั่น (ประเทศไทย) จำกัด (มหาชน) และบริษัทย่อย

หมายเหตุประกอบงบการเงิน

ประเภทสกุลเงินตราของเจ้าหนี้อื่น ณ วันที่ 31 ธันวาคม มีดังนี้

	งบการเงินรวม		งบการเงินเฉพาะกิจการ	
	2558	2557	2558	2557
	(พันบาท)			
สกุลเงินบาท	26,806	33,076	11,804	11,390
สกุลเงินเหรียญสหรัฐอเมริกา	20,219	7,786	595	-
สกุลเงินหยวน	360	708	-	-
สกุลเงินจ๊าต	19,436	6,861	-	-
รวม	66,821	48,431	12,399	11,390

24 ภาระผูกพันผลประโยชน์พนักงาน

กลุ่มบริษัทมีภาระผูกพันเกี่ยวกับผลประโยชน์พนักงานตามข้อกำหนดของพระราชบัญญัติคุ้มครองแรงงาน พ.ศ. 2541 ในการให้ผลประโยชน์เมื่อเกษียณแก่พนักงานตามสิทธิและอายุงานและผลประโยชน์จากการให้บริการระยะยาว

ภาระผูกพันตามงบแสดงฐานะการเงินมีดังต่อไปนี้

	งบการเงินรวม		งบการเงินเฉพาะกิจการ	
	2558	2557	2558	2557
	(พันบาท)			
มูลค่าปัจจุบันของภาระผูกพัน	59,540	44,415	7,820	6,476

บริษัท ไทยรับเบอร์ลาเท็กซ์คอร์ปอเรชั่น (ประเทศไทย) จำกัด (มหาชน) และบริษัทย่อย
หมายเหตุประกอบงบการเงิน

การเปลี่ยนแปลงในมูลค่าปัจจุบันของภาระผูกพันผลประโยชน์พนักงาน

	งบการเงินรวม		งบการเงินเฉพาะกิจการ	
	2558	2557	2558	2557
	(พันบาท)			
ภาระผูกพันผลประโยชน์พนักงาน				
ณ วันที่ 1 มกราคม	44,415	41,384	6,476	6,005
ภาระผูกพันผลประโยชน์พนักงาน				
ณ วันที่ได้มาจากการซื้อกิจการ	-	1,002	-	-
ผลประโยชน์จ่าย	(265)	(4,593)	-	(283)
ต้นทุนบริการปัจจุบัน และดอกเบี้ย	7,926	6,622	865	754
ขาดทุนจากการประมาณคณิตศาสตร์ประกันภัย	7,464	-	479	-
ภาระผูกพันผลประโยชน์พนักงาน				
ณ วันที่ 31 ธันวาคม	59,540	44,415	7,820	6,476

ค่าใช้จ่ายที่รับรู้ในกำไรหรือขาดทุน

ต้นทุนบริการปัจจุบัน	6,244	5,205	633	580
ดอกเบี้ยจากภาระผูกพัน	1,682	1,417	232	174
รวม	7,926	6,622	865	754

กลุ่มบริษัทรับรู้ค่าใช้จ่ายในรายการต่อไปนี้ในงบกำไรขาดทุนเบ็ดเสร็จ

ต้นทุนการขายและค่าใช้จ่ายในการบริหาร	7,926	6,622	865	754
รวม	7,926	6,622	865	754

บริษัท ไทยรับเบอร์ลาเท็กซ์คอร์ปอเรชั่น (ประเทศไทย) จำกัด (มหาชน) และบริษัทย่อย

หมายเหตุประกอบงบการเงิน

ข้อสมมติหลักในการประมาณการตามหลักคณิตศาสตร์ประกันภัย ณ วันที่รายงาน (แสดงโดยวิธีถัวเฉลี่ยถ่วงน้ำหนัก)

	งบการเงินรวม		งบการเงินเฉพาะกิจการ	
	2558	2557	2558	2557
		(ร้อยละ)		
อัตราคิดลด	3	3.4 - 4.3	3	3.4
การเพิ่มขึ้นของเงินเดือนในอนาคต	3 - 6	3 - 6	3 - 6	3 - 6

ข้อสมมติเกี่ยวกับอัตราระยะในอนาคตถือตามข้อมูลทางสถิติที่เผยแพร่ทั่วไปและตารางระยะซึ่งคำนวณจากร้อยละ 100 จากอัตราตารางระยะไทยปี 2551 (“TMO 2008”)

การวิเคราะห์ความอ่อนไหว

การเปลี่ยนแปลงในแต่ละข้อสมมติฐานที่เกี่ยวข้องในการประมาณการตามหลักคณิตศาสตร์ประกันภัยที่อาจเป็นไปได้อย่างสมเหตุสมผล ณ วันที่รายงาน โดยถือว่าข้อสมมติฐานอื่นๆ คงที่ จะมีผลกระทบต่อภาระผูกพันผลประโยชน์ที่กำหนดไว้เป็นจำนวนเงินดังต่อไปนี้

	งบการเงินรวม		งบการเงินเฉพาะกิจการ	
	(พันบาท)			
ภาระผูกพันของโครงการผลประโยชน์				
ณ วันที่ 31 ธันวาคม 2558	เพิ่มขึ้น	ลดลง	เพิ่มขึ้น	ลดลง
อัตราคิดลด (เปลี่ยนแปลงร้อยละ 1)	(5,385)	6,351	(557)	647
การเพิ่มขึ้นของเงินเดือนในอนาคต (เปลี่ยนแปลงร้อยละ 1)	6,102	(5,298)	622	(548)
อัตราการหมุนเวียนของพนักงาน (เปลี่ยนแปลงร้อยละ 20)	(4,104)	4,835	(376)	435
อัตราระยะในอนาคต (เปลี่ยนแปลงร้อยละ 1)	278	(310)	27	(30)

แม้ว่าการวิเคราะห์นี้ไม่ได้คำนึงการกระจายตัวแบบเต็มรูปแบบของกระแสเงินสดที่คาดหวังภายใต้โครงการดังกล่าว แต่ได้แสดงประมาณการความอ่อนไหวของข้อสมมติฐานต่างๆ

บริษัท ไทยรับเบอร์ลาเท็กซ์คอร์ปอเรชั่น (ประเทศไทย) จำกัด (มหาชน) และบริษัทย่อย

หมายเหตุประกอบงบการเงิน

25 ทุนเรือนหุ้นและใบสำคัญแสดงสิทธิ

ส่วนเกินมูลค่าหุ้น

ตามบทบัญญัติแห่งพระราชบัญญัติบริษัทมหาชนจำกัด พ.ศ. 2535 มาตรา 51 ในกรณีที่บริษัทเสนอขายหุ้นสูงกว่ามูลค่าหุ้นที่จดทะเบียนไว้ บริษัทต้องนำค่าหุ้นส่วนเกินนี้ตั้งเป็นทุนสำรอง (“ส่วนเกินมูลค่าหุ้น”) ส่วนเกินมูลค่าหุ้นนี้จะนำไปจ่ายเป็นเงินปันผลไม่ได้

ใบสำคัญแสดงสิทธิ

เมื่อวันที่ 20 มิถุนายน 2554 ที่ประชุมวิสามัญผู้ถือหุ้นของบริษัท ครั้งที่ 1/2554 ได้มีมติอนุมัติให้ออกใบสำคัญแสดงสิทธิที่จะซื้อหุ้นสามัญที่ออกใหม่ของบริษัท ครั้งที่ 1 (“ใบสำคัญแสดงสิทธิ ครั้งที่ 1” หรือ “TRUBB-W1”) เพื่อจัดสรรให้แก่ผู้ถือหุ้นเดิมที่จองซื้อหุ้นสามัญเพิ่มทุนจำนวน 54,516,949 หน่วย โดยไม่คิดมูลค่า โดยผู้ถือหุ้นเดิมที่จองซื้อหุ้นสามัญเพิ่มทุนและได้รับการจัดสรรหุ้นสามัญที่ออกและเสนอขายในครั้งนี้จะได้รับการจัดสรรใบสำคัญแสดงสิทธิ ครั้งที่ 1 ในอัตราส่วน 2 หุ้นสามัญเพิ่มทุนต่อ 1 หน่วยใบสำคัญแสดงสิทธิ และกำหนดอัตราการใช้สิทธิคือ ใบสำคัญแสดงสิทธิ 1 หน่วย มีสิทธิซื้อหุ้นสามัญได้ 1 หุ้น ในราคาใช้สิทธิ 4 บาท ต่อ 1 หุ้น โดยใบสำคัญแสดงสิทธิมีอายุ 3 ปี นับตั้งแต่วันที่ออกและเสนอขาย โดยมีระยะเวลาการใช้สิทธิในวันทำการสุดท้ายของเดือนมิถุนายน และธันวาคมของแต่ละปีตลอดอายุของใบสำคัญแสดงสิทธิ โดยกำหนดการใช้สิทธิครั้งแรกจะตรงกับวันทำการสุดท้ายของเดือนธันวาคม 2554 และวันกำหนดการใช้สิทธิครั้งสุดท้ายจะตรงกับวันที่ 7 สิงหาคม 2557

เมื่อวันที่ 19 สิงหาคม 2554 สำนักงานคณะกรรมการกำกับหลักทรัพย์และตลาดหลักทรัพย์ได้อนุมัติรับหลักทรัพย์ใบสำคัญแสดงสิทธิที่จะซื้อหุ้นสามัญครั้งที่ 1 (“ใบสำคัญแสดงสิทธิ ครั้งที่ 1” หรือ “TRUBB-W1”) ให้สามารถเสนอขายได้จำนวน 54,516,637 หน่วย โดยให้เริ่มทำการซื้อขายได้ตั้งแต่วันที่ 23 สิงหาคม 2554

เมื่อวันที่ 27 เมษายน 2555 ที่ประชุมใหญ่สามัญผู้ถือหุ้นของบริษัทครั้งที่ 1/2555 มีมติอนุมัติจ่ายเงินปันผลเป็นหุ้นสามัญ บริษัทจึงต้องปรับราคาใช้สิทธิและอัตราการใช้สิทธิของใบสำคัญแสดงสิทธิที่จะซื้อหุ้นสามัญของบริษัท (TRUBB-W1) เพื่อให้เป็นไปตามเงื่อนไขที่กำหนดไว้ในข้อกำหนดสิทธิและหน้าที่ของผู้ถือใบสำคัญแสดงสิทธิและผู้ถือใบสำคัญแสดงสิทธิของบริษัท

บริษัท ไทยรับเบอร์ลาเท็กซ์คอร์ปอเรชั่น (ประเทศไทย) จำกัด (มหาชน) และบริษัทย่อย

หมายเหตุประกอบงบการเงิน

บริษัทแจ้งการปรับราคาใช้สิทธิของใบสำคัญแสดงสิทธิที่จะซื้อหุ้นสามัญของบริษัท (TRUBB-W1) ซึ่งมีผลตั้งแต่วันที่ 8 พฤษภาคม 2555 ดังนี้

	เดิม	ใหม่
ราคาใช้สิทธิ (บาทต่อหุ้น)	4.00	3.20
อัตรากារใช้สิทธิ (หุ้นต่อ 1 หน่วยใบสำคัญแสดงสิทธิ)	1.00	1.25

เมื่อวันที่ 11 สิงหาคม 2557 บริษัทได้จดทะเบียนเพิ่มทุนที่ออกและชำระเต็มมูลค่าแล้วของใบสำคัญแสดงสิทธิที่จะซื้อหุ้นสามัญเพิ่มทุนของบริษัท (TRUBB-W1) ที่ให้แก่ผู้ถือหุ้นจำนวน 54,516,637 หน่วย

ทุนเรือนหุ้นมีการเปลี่ยนแปลงระหว่างปีสิ้นสุดวันที่ 31 ธันวาคม 2558 และ 2557 ดังนี้

	งบการเงินรวมและงบการเงินเฉพาะกิจการ				ส่วนเกิน มูลค่าหุ้น (พันบาท)
	ทุนจดทะเบียน		หุ้นที่ออกและชำระแล้ว		
	จำนวนหุ้น	จำนวนเงิน	จำนวนหุ้น	จำนวนเงิน	
	(พันหุ้น/พันบาท)				
ณ วันที่ 1 มกราคม 2557					
- หุ้นสามัญ	749,608	749,608	681,454	681,454	342,114
ออกหุ้นใหม่	-	-	26	26	56
ณ วันที่ 31 ธันวาคม 2557					
- หุ้นสามัญ	749,608	749,608	681,480	681,480	342,170
ณ วันที่ 31 ธันวาคม 2558					
- หุ้นสามัญ	749,608	749,608	681,480	681,480	342,170

ในระหว่างปี 2557 บริษัทมีการออกหุ้นสามัญจำนวน 25,869 หุ้น เนื่องมาจากการใช้สิทธิตามใบสำคัญแสดงสิทธิที่จะซื้อหุ้นสามัญเพิ่มทุนของบริษัท (TRUBB-W1) ที่ให้แก่ผู้ถือหุ้นในปี 2554 จำนวน 20,701 หน่วย ในราคาการใช้สิทธิที่ 3.20 บาทต่อหุ้น เป็นจำนวนเงิน 0.08 ล้านบาท บริษัทได้จดทะเบียนเพิ่มทุนที่ออกและชำระเต็มมูลค่าแล้วของบริษัทกับกระทรวงพาณิชย์ จำนวน 25,869 หุ้น มูลค่าที่ตราไว้หุ้นละ 1 บาท เมื่อวันที่ 18 สิงหาคม 2557

ผู้ถือหุ้นสามัญมีสิทธิ์ได้รับเงินปันผลรับที่ประกาศ และมีสิทธิ์ออกเสียง 1 สิทธิ์ในที่ประชุมของบริษัท

บริษัท ไทยรับเบอร์ลาเท็กซ์คอร์ปอเรชั่น (ประเทศไทย) จำกัด (มหาชน) และบริษัทย่อย

หมายเหตุประกอบงบการเงิน

26 สำรอง

สำรองประกอบด้วย

การจัดสรรกำไร และ/หรือ กำไรสะสม

สำรองตามกฎหมาย

ตามบทบัญญัติแห่งพระราชบัญญัติบริษัทมหาชนจำกัด พ.ศ. 2535 มาตรา 116 บริษัทจะต้องจัดสรรทุนสำรอง (“สำรองตามกฎหมาย”) อย่างน้อยร้อยละ 5 ของกำไรสุทธิประจำปีหลังจากหักขาดทุนสะสมยกมา (ถ้ามี) จนกว่าสำรองดังกล่าวมีจำนวนไม่น้อยกว่าร้อยละ 10 ของทุนจดทะเบียน เงินสำรองนี้จะนำไปจ่ายเป็นเงินปันผลไม่ได้

องค์ประกอบอื่นของส่วนของผู้ถือหุ้น

ผลต่างจากการแปลงค่างบการเงิน

ผลต่างจากการแปลงค่างบการเงินแสดงในส่วนของผู้ถือหุ้นของประกอบด้วยผลต่างการแปลงค่าทั้งหมดจากงบการเงินของหน่วยงานในต่างประเทศและการแปลงค่าหนี้สินจากการป้องกันความเสี่ยงในเงินลงทุนสุทธิของบริษัท

ส่วนเกินทุนจากการตีราคาทรัพย์สิน

ผลต่างจากการเปลี่ยนแปลงในการตีราคาสินทรัพย์ใหม่แสดงในส่วนของผู้ถือหุ้นประกอบด้วยผลรวมของการเปลี่ยนแปลงสุทธิของการตีราคาที่ดิน อาคารและเครื่องจักรที่แสดงในงบการเงินด้วยการตีราคาใหม่จนกระทั่งมีการขายหรือจำหน่าย ส่วนเกินทุนจากการตีราคาอาคารและเครื่องจักรจะทยอยตัดจำหน่ายโดยวิธีเส้นตรงตามอายุการใช้งานที่เหลืออยู่ของสินทรัพย์นั้นและบันทึกโอนไปยังกำไรสะสมโดยตรง

	งบการเงินรวม		งบการเงินเฉพาะกิจการ	
	2558	2557	2558	2557
	(พันบาท)			
ณ วันที่ 1 มกราคม	763,612	449,787	114,896	86,794
ได้มาจากการซื้อธุรกิจ	-	4,031	-	-
การตีมูลค่าที่ดิน อาคารและเครื่องจักร	-	321,791	-	30,274
ปรับปรุงส่วนเกินทุนจากการตีราคาทรัพย์สิน	(12,629)	-	-	-
ตัดจำหน่าย	(43,027)	(11,997)	(7,109)	(2,172)
จำหน่าย	(13,086)	-	-	-
ณ วันที่ 31 ธันวาคม	694,870	763,612	107,787	114,896

ส่วนเกินทุนจากการตีราคาสินทรัพย์ดังกล่าวไม่สามารถนำมาหักกับขาดทุนสะสมและไม่สามารถจ่ายเป็นเงินปันผลได้

27 ส่วนงานดำเนินงาน

กลุ่มบริษัทมี 5 ส่วนงานที่รายงาน ดังรายละเอียดข้างล่าง ซึ่งเป็นหน่วยงานธุรกิจที่สำคัญของกลุ่มบริษัท หน่วยงานธุรกิจที่สำคัญนี้ผลิตสินค้าและให้บริการที่แตกต่างกัน และมีการบริหารจัดการแยกต่างหาก เนื่องจากใช้เทคโนโลยีและกลยุทธ์ทางการตลาดที่แตกต่างกัน ผู้มีอำนาจตัดสินใจสูงสุดด้านการดำเนินงานสอบทานรายงานการจัดการภายในของแต่ละหน่วยงานธุรกิจที่สำคัญอย่างน้อยทุกไตรมาส การดำเนินงานของแต่ละส่วนงานที่รายงานของกลุ่มบริษัทโดยสรุปมีดังนี้

- ส่วนงาน 1 น้ำยางข้นและน้ำยางแปรรูป
- ส่วนงาน 2 ยางแท่ง
- ส่วนงาน 3 ผลิตภัณฑ์จากยาง
- ส่วนงาน 4 สวนยางพารา
- ส่วนงาน 5 นายหน้า

มีระดับที่ต่างกันในการรวมกันระหว่างส่วนงานที่รายงานส่วนงานที่ 1 ส่วนงานที่ 2 ส่วนงานที่ 3 ส่วนงานที่ 4 และส่วนงานที่ 5 การรวมกันนี้รวมถึงขายสินค้าสำเร็จรูปและสินทรัพย์ถาวร ตามลำดับ การกำหนดราคาระหว่างกันนั้นเป็นไปตามการซื้อขายตามปกติธุรกิจ

ข้อมูลผลการดำเนินงานของแต่ละส่วนงานที่รายงานได้รวมอยู่ดังข้างล่างนี้ ผลการดำเนินงานวัดโดยใช้กำไรก่อนภาษีเงินได้ของส่วนงาน ซึ่งนำเสนอในรายงานการจัดการภายในและสอบทานโดยผู้มีอำนาจตัดสินใจสูงสุดด้านการดำเนินงานของกลุ่มบริษัท ผู้บริหารเชื่อว่าการใช้กำไร (ขาดทุน) ก่อนภาษีเงินได้ใน การวัดผลการดำเนินงานนั้นเป็นข้อมูลที่เหมาะสมในการประเมินผลการดำเนินงานของส่วนงานและสอดคล้องกับกิจการอื่นที่ดำเนินธุรกิจในอุตสาหกรรมเดียวกัน

บริษัท ไทยรับเบอร์ลาคัทช์คอร์ปอเรชั่น (ประเทศไทย) จำกัด (มหาชน) และบริษัทย่อย

หมายเหตุประกอบงบการเงิน

ข้อมูลเกี่ยวกับส่วนงานที่รายงาน

	นํ้ายางชั้นและ		ยางแท่ง		ผลิตภัณฑ์จากยาง		สวนยางพารา		นายหน้า		รวม	
	นํ้ายางแปรรูป		2558	2557	2558	2557	2558	2557	2558	2557	2558	2557
	2558	2557	2558	2557	2558	2557	2558	2557	2558	2557	2558	2557
	(ล้านบาท)											
รายได้จากลูกค้าภายนอก	5,666	7,869	1,417	1,980	1,742	1,539	29	1	1	3	8,855	11,392
รายได้ระหว่างส่วนงาน	2,503	1,871	(15)	-	-	-	29	-	-	-	2,517	1,871
รวมรายได้	8,169	9,740	1,402	1,980	1,742	1,539	58	1	1	3	11,372	13,263
ดอกเบี้ยรับ	128	111	-	-	-	-	-	-	-	-	128	111
ดอกเบี้ยจ่าย	198	207	40	51	27	31	27	18	-	-	292	307
ค่าเสื่อมราคาและค่าตัดจำหน่าย	82	49	34	32	79	67	17	11	-	-	212	159
กำไร (ขาดทุน) ตามส่วนงานก่อนหักภาษี	18	(22)	(101)	(58)	146	(86)	(59)	18	(3)	(1)	1	(149)
ส่วนแบ่งกำไรจากบริษัทร่วม	-	5	-	-	-	-	-	1	-	-	-	6
รายได้และค่าใช้จ่ายที่มีสำระสำคัญ												
- ค่าใช้จ่ายในการจัดการขาย	178	201	33	30	19	35	2	-	-	-	232	266
- ค่าใช้จ่ายเกี่ยวกับบุคลากร	227	270	39	57	151	119	20	1	4	3	441	450
สินทรัพย์ส่วนงาน	7,722	7,965	839	1,195	1,632	1,522	1,738	1,651	1	47	11,932	12,380
เงินลงทุนในตราสารทุน	-	-	-	-	-	-	33	33	-	-	33	33
รายจ่ายฝ่ายทุน	20	385	26	16	74	65	109	225	-	-	229	691
หนี้สินส่วนงาน	5,393	5,613	601	1,104	913	921	1,418	1,264	-	19	8,325	8,921

บริษัท ไทยรับเบอร์ลาเท็กซ์คอร์ปอเรชั่น (ประเทศไทย) จำกัด (มหาชน) และบริษัทย่อย

หมายเหตุประกอบงบการเงิน

การกระทบยอดรายได้ กำไรหรือขาดทุน สินทรัพย์และหนี้สิน และรายการอื่นที่มีสาระสำคัญของส่วนงานที่รายงาน

	2558	2557
	(ล้านบาท)	
รายได้		
รวมรายได้จากส่วนงานที่รายงาน	11,372	13,263
รายได้อื่น	274	305
	11,646	13,568
ตัดรายการรายได้ระหว่างส่วนงาน	(2,656)	(2,027)
รายได้รวม	8,990	11,541
กำไรหรือขาดทุน		
รวมขาดทุนจากส่วนงานที่รายงาน	(4)	(145)
ส่วนแบ่งกำไรในเงินลงทุนในตราสารทุน - การบัญชีด้านผู้ลงทุน	-	6
ตัดรายการกำไรระหว่างส่วนงาน	5	(10)
กำไร (ขาดทุน) รวมก่อนผลประโยชน์ภาษีเงินได้	1	(149)
สินทรัพย์		
รวมสินทรัพย์ของส่วนงานที่รายงาน	11,932	12,380
ตัดรายการสินทรัพย์ระหว่างส่วนงาน	(5,344)	(5,314)
สินทรัพย์รวม	6,588	7,066
หนี้สิน		
รวมหนี้สินของส่วนงานที่รายงาน	8,325	8,921
ตัดรายการหนี้สินระหว่างส่วนงาน	(3,412)	(3,595)
หนี้สินรวม	4,913	5,326

บริษัท ไทยรับเบอร์ลาเท็กซ์คอร์ปอเรชั่น (ประเทศไทย) จำกัด (มหาชน) และบริษัทย่อย

หมายเหตุประกอบงบการเงิน

รายการอื่นที่มีสาระสำคัญ	รวมส่วนงานที่		งบการเงิน รวม
	รายงาน	ปรับปรุง (ล้านบาท)	
2558			
ดอกเบี้ยรับ	128	(126)	2
ดอกเบี้ยจ่าย	292	(126)	166
รายจ่ายฝ่ายทุน	229	-	229
ค่าเสื่อมราคาและค่าตัดจำหน่าย	212	-	212
2557			
ดอกเบี้ยรับ	111	(108)	3
ดอกเบี้ยจ่าย	307	(108)	199
รายจ่ายฝ่ายทุน	691	(6)	685
ค่าเสื่อมราคาและค่าตัดจำหน่าย	159	-	159

ข้อมูลเกี่ยวกับส่วนงานภูมิศาสตร์

ส่วนงานที่ 1 2 3 4 และ 5 มีการจัดการทั่วโลกแต่มีการผลิตและสำนักงานขายในประเทศไทย สาธารณรัฐประชาชนจีนและสาธารณรัฐแห่งสหภาพเมียนมาร์

ในการนำเสนอข้อมูลเกี่ยวกับส่วนงานภูมิศาสตร์ รายได้ตามส่วนงานแยกตามที่ตั้งทางภูมิศาสตร์ของลูกค้าสินทรัพย์ตามส่วนงานแยกตามสถานที่ตั้งทางภูมิศาสตร์ของสินทรัพย์

ข้อมูลเกี่ยวกับส่วนงานภูมิศาสตร์

	รายได้		สินทรัพย์ไม่หมุนเวียน	
	2558	2557	2558	2557
			(ล้านบาท)	
ไทย	7,701	9,424	4,239	4,225
สาธารณรัฐแห่งสหภาพเมียนมาร์	29	-	109	98
สาธารณรัฐประชาชนจีน	1,260	2,117	2	3
เงินลงทุนในตราสารทุน - การบัญชีด้านผู้ลงทุน	-	-	33	33
รวม	8,990	11,541	4,383	4,359

บริษัท ไทยรับเบอร์ลาเท็กซ์คอร์ปอเรชั่น (ประเทศไทย) จำกัด (มหาชน) และบริษัทย่อย

หมายเหตุประกอบงบการเงิน

28 รายได้อื่น

	งบการเงินรวม		งบการเงินเฉพาะกิจการ	
	2558	2557	2558	2557
	(พันบาท)			
กำไรจากการปรับปรุงมูลค่าสุทธิธรรมของ				
อสังหาริมทรัพย์เพื่อการลงทุน	59,961	14,661	-	530
กำไรจากการขายทรัพย์สิน	43,543	21,922	561	-
ดอกเบี้ยรับ	2,027	3,106	63,322	58,419
กำไรจากอัตราแลกเปลี่ยน	-	36,385	1,074	2,754
กำไรสุทธิจากสัญญาซื้อขายล่วงหน้า	-	9,680	-	9,826
รายได้อื่น	29,194	62,700	13,535	13,573
รวม	134,725	148,454	78,492	85,102

29 ค่าใช้จ่ายในการขาย

	งบการเงินรวม		งบการเงินเฉพาะกิจการ	
	2558	2557	2558	2557
	(พันบาท)			
ค่าใช้จ่ายในการจัดจำหน่าย	236,655	270,795	26,926	28,141
ค่าใช้จ่ายสงเคราะห์ต้นทุนชาวสวนยาง	66,752	53,598	10,403	2,597
ค่าใช้จ่ายการตลาด - ค่านายหน้า	35,860	40,435	7,558	16,182
อื่นๆ	7,512	6,097	281	369
รวม	346,779	370,925	45,168	47,289

บริษัท ไทยรับเบอร์ลาเท็กซ์คอร์ปอเรชั่น (ประเทศไทย) จำกัด (มหาชน) และบริษัทย่อย

หมายเหตุประกอบงบการเงิน

30 ค่าใช้จ่ายในการบริหาร

	งบการเงินรวม		งบการเงินเฉพาะกิจการ	
	2558	2557	2558	2557
	(พันบาท)			
ค่าใช้จ่ายเกี่ยวกับบุคลากร	163,311	192,824	31,105	24,901
ค่าเสื่อมราคา	58,822	49,089	4,184	7,399
ค่าเพื่อหนี้สงสัยจะสูญ	41,142	56,094	-	33,292
ค่าใช้จ่ายในการเดินทาง	19,845	20,762	3,376	4,783
ค่าธรรมเนียมวิชาชีพ	17,767	18,176	4,196	9,808
ค่าใช้จ่ายสำนักงาน	17,547	15,707	3,467	6,029
อื่นๆ	25,171	12,548	5,113	6,203
รวม	343,605	365,200	51,441	92,415

31 ค่าใช้จ่ายอื่น

	งบการเงินรวม		งบการเงินเฉพาะกิจการ	
	2558	2557	2558	2557
	(พันบาท)			
ขาดทุนสุทธิจากสัญญาซื้อขายยาง				
ล่วงหน้า	58,105	-	59,620	-
ขาดทุนสุทธิจากอัตราแลกเปลี่ยน	2,491	-	-	-
ขาดทุนจากการด้อยค่าเงินลงทุน	-	-	12,493	-
รวม	60,596	-	72,113	-

32 ค่าใช้จ่ายผลประโยชน์ของพนักงาน

	งบการเงินรวม		งบการเงินเฉพาะกิจการ	
	2558	2557	2558	2557
	(พันบาท)			
เงินเดือน ค่าแรงและค่าล่วงเวลา	360,309	352,535	31,227	25,679
อื่นๆ	80,398	97,365	5,497	14,852
รวม	440,707	449,900	36,724	40,531

บริษัท ไทยรับเบอร์ลาคัทซ์คอร์ปอเรชั่น (ประเทศไทย) จำกัด (มหาชน) และบริษัทย่อย

หมายเหตุประกอบงบการเงิน

โครงการผลประโยชน์ที่กำหนดไว้

รายละเอียดของโครงการผลประโยชน์ที่กำหนดเปิดเผยในหมายเหตุประกอบงบการเงิน 24

โครงการสมทบเงินที่กำหนดไว้

กลุ่มบริษัทได้จัดตั้งกองทุนสำรองเลี้ยงชีพสำหรับพนักงานของกลุ่มบริษัทบนพื้นฐานความสมัครใจของพนักงาน ในการเป็นสมาชิกของกองทุน โดยพนักงานจ่ายเงินสะสมในอัตราร้อยละ 5 ของเงินเดือนทุกเดือน และกลุ่มบริษัทจ่ายสมทบในอัตราร้อยละ 5 ของเงินเดือนของพนักงานทุกเดือน กองทุนสำรองเลี้ยงชีพนี้ได้จัดทะเบียนเป็นกองทุนสำรองเลี้ยงชีพตามข้อกำหนดของกระทรวงการคลังและจัดการกองทุนโดยผู้จัดการกองทุนที่ได้รับอนุญาต

33 ค่าใช้จ่ายตามลักษณะ

งบการเงินได้รวมการวิเคราะห์ค่าใช้จ่ายตามหน้าที่ ค่าใช้จ่ายตามลักษณะได้เปิดเผยตามข้อกำหนดในมาตรฐานการรายงานทางการเงินฉบับต่าง ๆ ดังนี้

	งบการเงินรวม		งบการเงินเฉพาะกิจการ	
	2558	2557	2558	2557
	(พันบาท)			
การเปลี่ยนแปลงในสินค้าสำเร็จรูปและ				
งานระหว่างทำ	52,046	213,406	(8,440)	14,801
วัตถุดิบและวัสดุสิ้นเปลืองใช้ไป	3,615,385	5,367,013	209,529	238,338
ซื้อสินค้าสำเร็จรูป	3,600,160	4,423,446	1,889,836	1,866,009
ค่าเสื่อมราคาอาคารและอุปกรณ์	201,666	148,994	16,463	12,083
ผลประโยชน์ตอบแทนพนักงาน	440,707	449,900	36,724	40,531

บริษัท ไทยรับเบอร์ลาเท็กซ์คอร์ปอเรชั่น (ประเทศไทย) จำกัด (มหาชน) และบริษัทย่อย

หมายเหตุประกอบงบการเงิน

34 ต้นทุนทางการเงิน

หมายเหตุ	งบการเงินรวม		งบการเงินเฉพาะกิจการ		
	2558	2557	2558	2557	
	(พันบาท)				
ดอกเบี้ยจ่าย					
บริษัทย่อย	4	-	-	63,911	52,101
บริษัทร่วม	4	323	124	-	-
เงินกู้และเงินเบิกเกินบัญชีจาก					
ธนาคาร		184,934	223,783	38,627	65,177
รวมดอกเบี้ยจ่าย		185,257	223,907	102,538	117,278
ต้นทุนทางการเงินอื่น		4,900	6,244	628	655
		190,157	230,151	103,166	117,933
หัก จำนวนที่รวมอยู่ในต้นทุนของ					
สินทรัพย์ที่เข้าเงื่อนไข					
ที่ดิน อาคารและอุปกรณ์ ภายใต้งาน					
ก่อสร้าง	14	(317)	(2,498)	-	-
ต้นทุนการพัฒนาสวนยาง	19	(24,159)	(29,149)	-	-
สุทธิ		165,681	198,504	103,166	117,933

35 ภาษีเงินได้

ภาษีเงินได้ที่รับรู้ในกำไรหรือขาดทุน

หมายเหตุ	งบการเงินรวม		งบการเงินเฉพาะกิจการ		
	2558	2557	2558	2557	
	(พันบาท)				
ภาษีเงินได้ของงวดปัจจุบัน					
สำหรับงวดปัจจุบัน		27,761	29,281	-	-
ปรับปรุงงวดปีก่อน		-	(2,525)	-	-
		27,761	26,756	-	-
ภาษีเงินได้รอการตัดบัญชี					
การเปลี่ยนแปลงของผลต่างชั่วคราว	20	8,280	(52,052)	276	(21,335)
รวมภาษีเงินได้ (ผลประโยชน์)		36,041	(25,296)	276	(21,335)

บริษัท ไทยรับเบอร์ลาเท็กซ์คอร์ปอเรชั่น (ประเทศไทย) จำกัด (มหาชน) และบริษัทย่อย

หมายเหตุประกอบงบการเงิน

การกระทบบยอดเพื่อหาอัตราภาษีที่แท้จริง

	งบการเงินรวม			
	2558		2557	
	อัตราภาษี (ร้อยละ)	(พันบาท)	อัตราภาษี (ร้อยละ)	(พันบาท)
กำไร (ขาดทุน) ก่อนภาษีเงินได้		850		(149,333)
จำนวนภาษีตามอัตราภาษีเงินได้	20	170	(20)	(29,867)
ผลกระทบจากความแตกต่างของอัตราภาษี				
สำหรับกิจการในต่างประเทศ		2,158		964
รายได้ที่ไม่ต้องเสียภาษี		(1,524)		(9,028)
ค่าใช้จ่ายต้องห้ามทางภาษี		8,658		3,171
การใช้ขาดทุนทางภาษีที่เดิมไม่ได้บันทึก		(2,996)		(3,597)
ผลขาดทุนในปีปัจจุบันที่ไม่รับรู้เป็นสินทรัพย์ภาษี				
เงินได้รอการตัดบัญชี		27,604		15,303
รับรู้เป็นสินทรัพย์ภาษีเงินได้รอการตัดบัญชีของ				
ผลขาดทุนในปีก่อนที่เดิมไม่ได้บันทึก		-		(1,398)
อื่นๆ		1,971		(844)
รวม	100	36,041	(17)	(25,296)

	งบการเงินเฉพาะกิจการ			
	2558		2557	
	อัตราภาษี (ร้อยละ)	(พันบาท)	อัตราภาษี (ร้อยละ)	(พันบาท)
ขาดทุนก่อนภาษีเงินได้		(84,488)		(99,438)
จำนวนภาษีตามอัตราภาษีเงินได้	(20)	(16,898)	(20)	(19,888)
รายได้ที่ไม่ต้องเสียภาษี		(575)		(721)
ค่าใช้จ่ายต้องห้ามทางภาษี		2,549		116
ผลขาดทุนในปีปัจจุบันที่ไม่รับรู้เป็นสินทรัพย์ภาษี				
เงินได้รอการตัดบัญชี		14,853		-
อื่นๆ		347		(862)
รวม	-	276	(22)	(21,355)

บริษัท ไทยรับเบอร์ลาเท็กซ์คอร์ปอเรชั่น (ประเทศไทย) จำกัด (มหาชน) และบริษัทย่อย

หมายเหตุประกอบงบการเงิน

การลดอัตราภาษีเงินได้นิติบุคคล

พระราชกฤษฎีกาออกตามความในประมวลรัษฎากรว่าด้วยการลดอัตราและยกเว้นรัษฎากร ฉบับที่ 577 พ.ศ. 2557 ลงวันที่ 10 พฤศจิกายน 2557 ให้ลดอัตราภาษีเงินได้นิติบุคคลร้อยละ 20 ของกำไรสุทธิสำหรับรอบระยะเวลาบัญชี 2558 ที่เริ่มในหรือหลังวันที่ 1 มกราคม 2558

เมื่อวันที่ 22 มกราคม 2559 ในการประชุมสภานิติบัญญัติแห่งชาติได้มีมติอนุมัติให้ปรับลดอัตราภาษีเงินได้นิติบุคคลจากอัตราร้อยละ 30 เป็นอัตราร้อยละ 20 ของกำไรสุทธิ สำหรับรอบระยะเวลาบัญชีที่เริ่มในหรือหลังวันที่ 1 มกราคม 2559 เป็นต้นไป

กลุ่มบริษัท/บริษัทใช้อัตราภาษีเงินได้ร้อยละ 20 ในการวัดมูลค่าสินทรัพย์และหนี้สินภาษีเงินได้รอการตัดบัญชี ณ วันที่ 31 ธันวาคม 2558 และ 2557 ตามคำชี้แจงของสภาวิชาชีพบัญชีที่ออกในปี 2555

36 สิทธิประโยชน์จากการส่งเสริมการลงทุน

คณะกรรมการส่งเสริมการลงทุนอนุมัติให้กลุ่มบริษัทได้รับสิทธิประโยชน์หลายประการ ในฐานะผู้ได้รับการส่งเสริมการลงทุนตามพระราชบัญญัติส่งเสริมการลงทุน พ.ศ. 2520 เกี่ยวกับการผลิตน้ำยางข้น สกิมเครป สกิมบล็อคและผลิตภัณฑ์จากยาง ซึ่งพอสรุปสาระสำคัญได้ดังนี้

- (ก) ให้ได้รับยกเว้นอากรขาเข้าและภาษีสำหรับเครื่องจักรที่ได้รับอนุมัติโดยคณะกรรมการส่งเสริมการลงทุน และ
- (ข) ให้ได้รับยกเว้นภาษีเงินได้นิติบุคคลสำหรับกำไรสุทธิที่ได้จากการประกอบกิจการที่ได้รับการส่งเสริมมีกำหนดเวลาแปดปีนับแต่วันที่เริ่มมีรายได้จากการประกอบกิจการนั้น และ
- (ค) ให้ได้รับลดหย่อนภาษีเงินได้นิติบุคคลร้อยละ 50 สำหรับกำไรสุทธิที่ได้จากการประกอบกิจการที่ได้รับการส่งเสริมมีกำหนดเวลาห้าปีนับแต่วันที่สิ้นสุดสิทธิประโยชน์ตามข้อ (ข) และ
- (ง) ให้นำรายได้ส่วนที่เพิ่มจากการดำเนินงานประกอบกิจการที่ได้รับการส่งเสริมของปีก่อนมาหักได้ร้อยละ 5 มีกำหนดเวลาสิบปี

เนื่องจากเป็นกิจการที่ได้รับการส่งเสริมการลงทุน บริษัทย่อยในประเทศไทยจะต้องปฏิบัติตามเงื่อนไขและข้อกำหนดตามที่ระบุไว้ในบัตรส่งเสริมการลงทุน

บริษัท ไทยรับเบอร์ลาเท็กซ์คอร์ปอเรชั่น (ประเทศไทย) จำกัด (มหาชน) และบริษัทย่อย

หมายเหตุประกอบงบการเงิน

รายได้ที่ได้รับการส่งเสริมการลงทุนและที่ไม่ได้รับการส่งเสริมการลงทุนสรุปได้ดังนี้

	งบการเงินรวม					
	2558			2557		
	กิจการที่ ได้รับการ ส่งเสริม	กิจการที่ ไม่ได้รับ การส่งเสริม	รวม	กิจการที่ ได้รับการ ส่งเสริม	กิจการที่ ไม่ได้รับการ ส่งเสริม	รวม
	(ล้านบาท)					
ขายต่างประเทศ	1,638	3,734	5,372	1,427	5,458	6,885
ขายในประเทศ	740	2,744	3,484	1,279	3,228	4,507
รวมรายได้	2,378	6,478	8,856	2,706	8,686	11,392

	งบการเงินเฉพาะกิจการ					
	2558			2557		
	กิจการที่ ได้รับการ ส่งเสริม	กิจการที่ ไม่ได้รับ การส่งเสริม	รวม	กิจการที่ ได้รับการ ส่งเสริม	กิจการที่ ไม่ได้รับ การส่งเสริม	รวม
	(ล้านบาท)					
ขายต่างประเทศ	-	459	459	-	327	327
ขายในประเทศ	-	1,794	1,794	-	1,899	1,899
รวมรายได้	-	2,253	2,253	-	2,226	2,226

37 ขาดทุนต่อหุ้น

ขาดทุนต่อหุ้นสำหรับแต่ละปีสิ้นสุดวันที่ 31 ธันวาคม 2558 และ 2557 คำนวณจากขาดทุนสำหรับปีที่เป็นส่วนของผู้ถือหุ้นสามัญของบริษัทและจำนวนหุ้นสามัญที่ออกจำหน่ายแล้วระหว่างปีโดยถัวเฉลี่ยถ่วงน้ำหนัก โดยแสดงการคำนวณดังนี้

	งบการเงินรวม		งบการเงินเฉพาะกิจการ	
	2558	2557	2558	2557
	(พันบาท/พันหุ้น)			
ขาดทุนที่เป็นส่วนของผู้ถือหุ้นสามัญของบริษัท	(76,195)	(123,368)	(84,764)	(78,103)
จำนวนหุ้นสามัญที่ออก ณ วันที่ 1 มกราคม	681,480	681,454	681,480	681,454
ผลกระทบจากหุ้นที่ออกจำหน่ายวันที่ 18 สิงหาคม	-	9	-	9
จำนวนหุ้นสามัญโดยวิธีถัวเฉลี่ยถ่วงน้ำหนัก	681,480	681,463	681,480	681,463
ขาดทุนต่อหุ้น (บาท)	(0.11)	(0.18)	(0.12)	(0.11)

นโยบายการจัดการความเสี่ยงทางการเงิน

กลุ่มบริษัท/บริษัทมีความเสี่ยงจากการดำเนินธุรกิจตามปกติจากการเปลี่ยนแปลงอัตราดอกเบี้ยและอัตราแลกเปลี่ยนเงินตราต่างประเทศ และจากการไม่ปฏิบัติตามข้อกำหนดตามสัญญาของคู่สัญญา กลุ่มบริษัท/บริษัทไม่มีการถือหรือออกเครื่องมือทางการเงินที่เป็นตราสารอนุพันธ์ เพื่อการเก็งกำไรหรือการค้า

การจัดการความเสี่ยงเป็นส่วนที่สำคัญของธุรกิจของกลุ่มบริษัท/บริษัท กลุ่มบริษัท/บริษัทมีระบบในการควบคุมให้มีความสมดุลของระดับความเสี่ยงให้เป็นที่ยอมรับได้ โดยพิจารณาระหว่างต้นทุนที่เกิดจากความเสี่ยงและต้นทุนของการจัดการความเสี่ยง ฝ่ายบริหารได้มีการควบคุมกระบวนการจัดการความเสี่ยงของกลุ่มบริษัท/บริษัทอย่างต่อเนื่องเพื่อให้มั่นใจว่ามีความสมดุลระหว่างความเสี่ยงและการควบคุมความเสี่ยง

การบริหารจัดการทุน

นโยบายของคณะกรรมการบริษัท คือการรักษาระดับเงินทุนให้มั่นคงเพื่อรักษานักลงทุน เจ้าหนี้และความเชื่อมั่นของตลาดและก่อให้เกิดการพัฒนาของธุรกิจในอนาคต คณะกรรมการได้มีการกำกับดูแลผลตอบแทนจากการลงทุน ซึ่งกลุ่มบริษัทพิจารณาจากสัดส่วนของผลตอบแทนจากกิจกรรมดำเนินงานต่อส่วนของเจ้าของรวม ซึ่งไม่รวมส่วนได้เสียที่ไม่มีอำนาจควบคุม อีกทั้งยังกำกับดูแลระดับการจ่ายเงินปันผลให้แก่ผู้ถือหุ้นสามัญ

ความเสี่ยงด้านอัตราดอกเบี้ย

ความเสี่ยงด้านอัตราดอกเบี้ย หมายถึงความเสี่ยงที่เกิดจากการเปลี่ยนแปลงที่จะเกิดในอนาคตของอัตราดอกเบี้ยในตลาด ซึ่งส่งผลกระทบต่อการทำงานและกระแสเงินสดของกลุ่มบริษัท เนื่องจากดอกเบี้ยของเงินกู้ยืมส่วนใหญ่มีอัตราคงที่ กลุ่มบริษัทมีความเสี่ยงด้านอัตราดอกเบี้ยที่เกิดจากเงินกู้ยืม (ดูหมายเหตุ 21) กลุ่มบริษัทได้ลดความเสี่ยงดังกล่าวโดยทำให้แน่ใจว่าดอกเบี้ยที่เกิดจากเงินกู้ยืมส่วนใหญ่มีอัตราคงที่

บริษัท ไทยรับเบอร์ลาเท็กซ์คอร์ปอเรชั่น (ประเทศไทย) จำกัด (มหาชน) และบริษัทย่อย

หมายเหตุประกอบงบการเงิน

อัตราดอกเบี้ยที่แท้จริงของหลักทรัพย์ที่เป็นเงินให้กู้ยืม ณ วันที่ 31 ธันวาคม และระยะที่ครบกำหนดชำระหรือกำหนดอัตราใหม่มีดังนี้

	อัตราดอกเบี้ย ที่แท้จริง (ร้อยละต่อปี)	งบการเงินรวม			รวม
		ภายใน 1 ปี	หลังจาก 1 ปีแต่ ภายใน 5 ปี	หลังจาก 5 ปี	
ปี 2558					
หมุนเวียน					
เงินให้กู้ยืมแก่บุคคลหรือกิจการอื่นๆ	MOR+1%	9,732	4,186	-	13,918
รวม		9,732	4,186	-	13,918

ปี 2557					
หมุนเวียน					
เงินให้กู้ยืมแก่บุคคลหรือกิจการอื่นๆ	MOR+1%	2,304	-	-	2,304
รวม		2,304	-	-	2,304

	อัตราดอกเบี้ย ที่แท้จริง (ร้อยละต่อปี)	งบการเงินเฉพาะกิจการ			รวม
		ภายใน 1 ปี	หลังจาก 1 ปี แต่ภายใน 5 ปี	หลังจาก 5 ปี	
ปี 2558					
หมุนเวียน					
เงินให้กู้ยืมแก่บุคคลหรือกิจการที่ เกี่ยวข้องกัน	4.0 - 4.2	1,298,550	-	-	1,298,550
เงินให้กู้ยืมแก่บุคคลหรือกิจการอื่นๆ	MOR+1 และ 12	7,224	4,186	-	11,410
รวม		1,305,774	4,186	-	1,309,960

ปี 2557					
หมุนเวียน					
เงินให้กู้ยืมแก่บุคคลหรือกิจการที่ เกี่ยวข้องกัน	4.1 - 4.6	1,422,750	-	-	1,422,750
เงินให้กู้ยืมแก่บุคคลหรือกิจการอื่นๆ	12	117	-	-	117
รวม		1,422,867	-	-	1,422,867

บริษัท ไทยรับเบอร์ลาเท็กซ์คอร์ปอเรชั่น (ประเทศไทย) จำกัด (มหาชน) และบริษัทย่อย

หมายเหตุประกอบงบการเงิน

อัตราดอกเบี้ยที่แท้จริงของหนี้สินทางการเงินที่มีภาระดอกเบี้ย ณ วันที่ 31 ธันวาคม และระยะที่ครบกำหนดชำระหรือกำหนดอัตราใหม่มีดังนี้

	อัตราดอกเบี้ย ที่แท้จริง (ร้อยละต่อปี)	ภายใน 1 ปี	งบการเงินรวม		รวม
			หลังจาก 1 ปีแต่ ภายใน 5 ปี	หลังจาก 5 ปี	
ปี 2558					
หมุนเวียน					
เงินเบิกเกินบัญชีและเงินกู้ยืม					
ระยะสั้นจากสถาบันการเงิน	3.1 - 7.5	4,213,604	-	-	4,213,604
เงินกู้ยืมจากบุคคลหรือกิจการที่ เกี่ยวข้องกัน	3.0 - 4.1	28,000	-	-	28,000
ไม่หมุนเวียน					
เงินกู้ยืมจากสถาบันการเงิน	MLR-1 ถึง MLR- 3	78,460	6,940	-	85,400
หนี้สินตามสัญญาเช่าการเงิน	5.1 - 6.5	63,212	150,280	-	213,492
รวม		4,383,276	157,220	-	4,540,496
ปี 2557					
หมุนเวียน					
เงินเบิกเกินบัญชีและเงินกู้ยืม	MMR และ				
ระยะสั้นจากสถาบันการเงิน	MOR	4,408,065	-	-	4,408,065
เงินกู้ยืมจากกิจการที่เกี่ยวข้องกัน	4.1 - 4.6	8,000	-	-	8,000
ไม่หมุนเวียน					
เงินกู้ยืมจากสถาบันการเงิน	MLR-1 ถึง MLR- 3	101,800	95,400	-	197,200
หนี้สินตามสัญญาเช่าการเงิน	5.1 - 6.5	60,382	212,632	-	273,014
รวม		4,578,247	308,032	-	4,886,279

บริษัท ไทยรับเบอร์ลาเท็กซ์คอร์ปอเรชั่น (ประเทศไทย) จำกัด (มหาชน) และบริษัทย่อย

หมายเหตุประกอบงบการเงิน

	อัตราดอกเบี้ย ที่แท้จริง (ร้อยละต่อปี)	ภายใน 1 ปี	งบการเงินเฉพาะกิจการ		รวม
			หลังจาก 1 ปี แต่ภายใน 5 ปี	หลังจาก 5 ปี (พันบาท)	
ปี 2558					
หมุนเวียน					
เงินเบิกเกินบัญชีและเงินกู้ยืมระยะสั้น					
จากสถาบันการเงิน	3.1 - 7.5	1,128,086	-	-	1,128,086
เงินกู้ยืมจากบุคคลหรือกิจการที่					
เกี่ยวข้องกัน	3.9 - 4.6	1,416,250	-	-	1,416,250
ไม่หมุนเวียน					
หนี้สินตามสัญญาเช่าการเงิน	5.1	8,589	22,052	-	30,641
รวม		2,552,925	22,052	-	2,574,977

ปี 2557

หมุนเวียน

เงินเบิกเกินบัญชีและเงินกู้ยืมระยะสั้น					
จากสถาบันการเงิน	7.4 - 8.0	956,791	-	-	956,791
เงินกู้ยืมจากบุคคลหรือกิจการที่					
เกี่ยวข้องกัน	3.9 - 4.6	1,648,550	-	-	1,648,550
ไม่หมุนเวียน					
หนี้สินตามสัญญาเช่าการเงิน	5.1	8,113	30,641	-	38,754
รวม		2,613,454	30,641	-	2,644,095

ความเสี่ยงจากเงินตราต่างประเทศ

กลุ่มบริษัท/บริษัทมีความเสี่ยงจากอัตราแลกเปลี่ยนเงินตราต่างประเทศ ซึ่งเกิดจากการซื้อสินค้าและการขายสินค้าที่เป็นเงินตราต่างประเทศ กลุ่มบริษัท/บริษัทได้ทำสัญญาซื้อขายเงินตราต่างประเทศล่วงหน้า ซึ่งรายการดังกล่าวจะมีอายุไม่เกินหนึ่งปี เพื่อป้องกันความเสี่ยงของสินทรัพย์และหนี้สินทางการเงินที่เป็นเงินตราต่างประเทศ สัญญาซื้อขายเงินตราต่างประเทศล่วงหน้า ณ วันที่รายงานเป็นรายการที่เกี่ยวข้องกับรายการซื้อและขายสินค้าที่เป็นเงินตราต่างประเทศในปีถัดไป

บริษัท ไทยรับเบอร์ลาเท็กซ์คอร์ปอเรชั่น (ประเทศไทย) จำกัด (มหาชน) และบริษัทย่อย

หมายเหตุประกอบงบการเงิน

ณ วันที่ 31 ธันวาคม กลุ่มบริษัทและบริษัทที่มีความเสี่ยงจากอัตราแลกเปลี่ยนเงินตราต่างประเทศอันเป็นผลมาจากการมีสินทรัพย์และหนี้สินที่เป็นเงินตราต่างประเทศดังนี้

	งบการเงินรวม		งบการเงินเฉพาะกิจการ	
	2558	2557	2558	2557
	(ล้านบาท)			
สินทรัพย์ (แยกตามสกุลเงิน)				
เหรียญริงกิต	32	48	-	-
เหรียญสหรัฐอเมริกา	368	623	44	57
เยน	1	25	-	24
จ๊าด	116	119	-	-
ยูโร	2	-	-	-
เหรียญไต้หวัน	-	59	-	-
หยวน	81	297	-	-
รวม	<u>600</u>	<u>1,171</u>	<u>44</u>	<u>81</u>
หนี้สิน (แยกตามสกุลเงิน)				
เหรียญสหรัฐอเมริกา	(25)	-	(1)	-
จ๊าด	(26)	(7)	-	-
หยวน	(7)	(54)	-	-
รวม	<u>(58)</u>	<u>(61)</u>	<u>(1)</u>	<u>-</u>
ยอดบัญชีในงบแสดงฐานะการเงินที่มีความเสี่ยง	<u>542</u>	<u>1,110</u>	<u>43</u>	<u>81</u>

ความเสี่ยงทางด้านสินเชื่อ

ความเสี่ยงทางด้านสินเชื่อ คือความเสี่ยงที่ลูกค้าหรือคู่สัญญาไม่สามารถชำระหนี้แก่กลุ่มบริษัท ตามเงื่อนไขที่ตกลงไว้เมื่อครบกำหนด

ฝ่ายบริหารได้กำหนดนโยบายทางด้านสินเชื่อเพื่อควบคุมความเสี่ยงทางด้านสินเชื่อดังกล่าวอย่างสม่ำเสมอ โดยการวิเคราะห์ฐานะทางการเงินของลูกค้าทุกรายที่ขอวงเงินสินเชื่อในระดับหนึ่งๆ ณ วันที่รายงานไม่พบว่ามีความเสี่ยงจากสินเชื่อที่เป็นสาระสำคัญ ความเสี่ยงสูงสุดทางด้านสินเชื่อแสดงไว้ในราคาตามบัญชีของสินทรัพย์ทางการเงินแต่ละรายการในงบดุล อย่างไรก็ตามเนื่องจากกลุ่มบริษัทมีฐานลูกค้าจำนวนมาก ฝ่ายบริหารไม่ได้คาดว่าจะเกิดผลเสียหายที่มีสาระสำคัญจากการเก็บหนี้ไม่ได้

บริษัท ไทยรับเบอร์ลาคัทซ์คอร์ปอเรชั่น (ประเทศไทย) จำกัด (มหาชน) และบริษัทย่อย

หมายเหตุประกอบงบการเงิน

ความเสี่ยงจากสภาพคล่อง

กลุ่มบริษัท/บริษัทมีการควบคุมความเสี่ยงจากการขาดสภาพคล่อง โดยการรักษาระดับของเงินสดและรายการเทียบเท่าเงินสดให้เพียงพอต่อการดำเนินงานของกลุ่มบริษัท/บริษัท และเพื่อทำให้ผลกระทบจากความผันผวนของกระแสเงินสดลดลง

มูลค่ายุติธรรมของสินทรัพย์และหนี้สินทางการเงิน

มูลค่ายุติธรรมของสินทรัพย์และหนี้สินทางการเงินรวมถึงมูลค่าตามบัญชีในงบแสดงฐานะการเงินรวมและงบแสดงฐานะการเงินเฉพาะกิจการ ณ วันที่ 31 ธันวาคม มีดังนี้

มูลค่าตามบัญชี	งบการเงินรวม			
	มูลค่ายุติธรรม			
	ระดับ 1	ระดับ 2	ระดับ 3	รวม
	(พันบาท)			

31 ธันวาคม 2558

หมุนเวียน

สัญญาซื้อขายเงินตรา

ต่างประเทศล่วงหน้า	8,561	-	8,609	-	8,609
--------------------	-------	---	-------	---	-------

ณ วันที่ 31 ธันวาคม 2558 และ 2557 สินทรัพย์และหนี้สินทางการเงินที่ไม่ใช่ตราสารอนุพันธ์มีมูลค่ายุติธรรมไม่แตกต่างจากมูลค่าตามบัญชีที่บันทึกในงบแสดงฐานะทางการเงินอย่างมีสาระสำคัญ

เครื่องมือทางการเงินที่วัดมูลค่าด้วยมูลค่ายุติธรรม

ลำดับชั้นของมูลค่ายุติธรรม

ตารางข้างต้นวิเคราะห์การวัดมูลค่ายุติธรรมที่เกิดขึ้นประจำสำหรับสินทรัพย์ทางการเงิน การวัดมูลค่ายุติธรรมเหล่านี้ถูกจัดประเภทอยู่ในระดับที่ต่างกันของลำดับชั้นมูลค่ายุติธรรมตามข้อมูลที่ใช้ในการประเมินมูลค่า นิยามของระดับต่างๆ มีดังนี้

- ข้อมูลระดับ 1 เป็นราคาเสนอซื้อขาย (ไม่ต้องปรับปรุง) ในตลาดที่มีสภาพคล่องสำหรับสินทรัพย์หรือหนี้สินอย่างเดียวกัน ซึ่งกลุ่มบริษัท/บริษัทสามารถเข้าถึงตลาดนั้น ณ วันที่วัดมูลค่า

บริษัท ไทยรับเบอร์ลาเท็กซ์คอร์ปอเรชั่น (ประเทศไทย) จำกัด (มหาชน) และบริษัทย่อย

หมายเหตุประกอบงบการเงิน

- ข้อมูลระดับ 2 เป็นข้อมูลอื่นที่สังเกตได้ไม่ว่าโดยทางตรงหรือโดยทางอ้อมสำหรับสินทรัพย์นั้นหรือหนี้สินนั้น นอกเหนือจากราคาเสนอซื้อขายซึ่งรวมอยู่ในข้อมูลระดับ 1
- ข้อมูลระดับ 3 เป็นข้อมูลที่ไม่สามารถสังเกตได้สำหรับสินทรัพย์นั้นหรือหนี้สินนั้น

มูลค่ายุติธรรมระดับ 2 สำหรับตราสารอนุพันธ์ที่ซื้อขายนอกตลาดหลักทรัพย์ อ้างอิงราคาจากนายหน้า ซึ่งได้มีการทดสอบความสมเหตุสมผลของราคาเหล่านั้น โดยการคิดลดกระแสเงินสดในอนาคตที่คาดการณ์ไว้ด้วยอัตราดอกเบี้ยในตลาดสำหรับเครื่องมือทางการเงินที่เหมือนกัน ณ วันที่วัดมูลค่า มูลค่ายุติธรรมของเครื่องมือทางการเงินสะท้อนผลกระทบของความเสี่ยงด้านเครดิตและได้รวมการปรับปรุงความเสี่ยงด้านเครดิตของกลุ่มบริษัท/บริษัท และคู่สัญญา ตามความเหมาะสม

กลุ่มบริษัท/บริษัทรับรู้การโอนระหว่างลำดับชั้นของมูลค่ายุติธรรม ณ วันที่สิ้นสุดรอบระยะเวลารายงานที่เกิดการโอนขึ้น ทั้งนี้ไม่มีการโอนระหว่างระดับ 1 และระดับ 2 ของลำดับชั้นมูลค่ายุติธรรมในระหว่างปีสิ้นสุดวันที่ 31 ธันวาคม 2558

39 ภาระผูกพันที่มีกับบุคคลหรือกิจการที่ไม่เกี่ยวข้องกัน

	งบการเงินรวม		งบการเงินเฉพาะกิจการ	
	2558	2557	2558	2557
	(ล้านบาท)			
ภาระผูกพันรายจ่ายฝ่ายทุน				
สัญญาที่ยังไม่ได้รับรู้				
เครื่องจักร อาคารและงานระหว่างก่อสร้าง	3	10	-	-
รวม	3	10	-	-
ภาระผูกพันตามสัญญาเช่าดำเนินงานที่ยกเลิกไม่ได้				
ภายในหนึ่งปี	11	4	-	-
หลังจากหนึ่งปีแต่ไม่เกินห้าปี	4	1	-	-
รวม	15	5	-	-
ภาระผูกพันอื่นๆ				
หนังสือค้ำประกันธนาคาร	15	14	3	2
สัญญาซื้อล่วงหน้า	1	4	-	-
สัญญาขายล่วงหน้า	8	308	-	20
สัญญาซื้อขายยางล่วงหน้า - สุทธิ	-	187	-	187
รวม	24	513	3	209

บริษัท ไทยรับเบอร์ลาคัทซ์คอร์ปอเรชั่น (ประเทศไทย) จำกัด (มหาชน) และบริษัทย่อย

หมายเหตุประกอบงบการเงิน

ณ วันที่ 31 ธันวาคม 2558 และ 2557 กลุ่มบริษัทและบริษัทมีภาระผูกพันดังต่อไปนี้

- กลุ่มบริษัทได้ทำสัญญาขายเงินตราต่างประเทศล่วงหน้าเป็นจำนวน 0.13 ล้านดอลลาร์สหรัฐอเมริกาและ 0.09 ล้านดอลลาร์ (2557: 9.43 ล้านดอลลาร์สหรัฐอเมริกา) โดยมีอัตราแลกเปลี่ยนล่วงหน้าตามสัญญาระหว่าง 33.69 - 33.88 บาทต่อ 1 ดอลลาร์สหรัฐอเมริกา (2557: 32.21 - 33.08 บาทต่อ 1 ดอลลาร์สหรัฐอเมริกา) และ 39.60 - 40.63 บาทต่อ 1 ดอลลาร์ (2557: ไม่มี) โดยมีระยะครบกำหนดระยะเวลาตั้งแต่วันที่ 29 มีนาคม 2559 ถึง 23 พฤษภาคม 2559 (2557: 4 กุมภาพันธ์ 2558 ถึง 11 มิถุนายน 2558) ในปี 2558 บริษัทไม่ได้ทำสัญญาขายเงินตราต่างประเทศล่วงหน้า (2557: 0.63 ล้านดอลลาร์สหรัฐอเมริกา โดยมีอัตราแลกเปลี่ยนล่วงหน้าตามสัญญา 33.01 - 33.04 บาทต่อ 1 ดอลลาร์สหรัฐอเมริกา และครบกำหนดวันที่ 2 มิถุนายน 2558)
- ในปี 2558 กลุ่มบริษัทได้ทำสัญญาซื้อเงินตราต่างประเทศล่วงหน้าเป็นจำนวน 0.01 ล้านดอลลาร์สหรัฐอเมริกา (2557: 0.04 ล้านดอลลาร์สหรัฐอเมริกา) โดยมีอัตราแลกเปลี่ยนล่วงหน้าตามสัญญา 36.3 บาทต่อ 1 ดอลลาร์สหรัฐอเมริกา (2557: 32.92 บาทต่อ 1 ดอลลาร์สหรัฐอเมริกา) และครบกำหนดวันที่ 23 มิถุนายน 2559 (2557: 21 พฤษภาคม 2558 ถึง 4 มิถุนายน 2558)
- ภาระผูกพันอันเกี่ยวเนื่องกับส่วนที่ยังไม่เรียกชำระของเงินลงทุนในบริษัทย่อยคิดเป็นจำนวนเงินรวมประมาณ 467.3 ล้านบาท (2557: 467.3 ล้านบาท)
- บริษัทย่อยแห่งหนึ่งมีภาระผูกพันอันเกี่ยวเนื่องกับการเช่าพื้นที่เพื่อใช้เป็นสถานที่เก็บและรักษาน้ำยางเป็นจำนวนเงินประมาณ 1.4 ล้านบาท (2557: 0.2 ล้านบาท)
- บริษัทย่อยหกแห่งมีภาระผูกพันตามสัญญาก่อสร้างและติดตั้งเครื่องจักรและอุปกรณ์ เป็นจำนวนเงินประมาณ 3.1 ล้านบาท (2557: 9.9 ล้านบาท)
- บริษัทย่อยสองแห่งมีภาระผูกพันอันเกี่ยวเนื่องกับการเช่าพื้นที่เพื่อใช้เป็นโรงงานและคลังสินค้าของบริษัทย่อยและอีกหนึ่งแห่งเพื่อใช้เป็นที่พักอาศัยของพนักงานเป็นจำนวนเงินรวมประมาณ 11.5 ล้านบาท (2557: 4.1 ล้านบาท)
- บริษัทย่อยแห่งหนึ่งได้เข้าทำสัญญาบริการกับที่ปรึกษากฎหมายของบริษัทในการซื้อที่ดินเพื่อใช้สำหรับการปลูกยางพาราในเขตจังหวัดทางภาคเหนือ โดยค่าบริการจะเป็นไปตามอัตราที่ระบุในสัญญา
- บริษัทและบริษัทย่อยสองแห่งได้ทำสัญญาจ้างกับที่ปรึกษาเพื่อขอรับคำปรึกษาเกี่ยวกับการดำเนินการทางธุรกิจ โดยบริษัทย่อยตกลงจ่ายค่าบริการในอัตรารวม 0.4 ล้านบาทต่อเดือน (2557: 0.7 ล้านบาทต่อเดือน)
- บริษัทได้เข้าทำสัญญากับบริษัทในประเทศแห่งหนึ่งเพื่อซื้อน้ำยางข้นตามปริมาณและราคาที่ระบุในสัญญา
- บริษัทย่อยแห่งหนึ่งมีภาระผูกพันตามสัญญาร่วมลงทุนปลูกยางพารากับกลุ่มวิสาหกิจชุมชนผู้ปลูกยางพารา โดยมีการแบ่งผลประโยชน์ตามสัดส่วนที่ตกลงร่วมกันตามที่ระบุในสัญญา โดยสัญญามีกำหนดระยะเวลา 35 ปี หรือจนกว่าต้นยางพาราจะหมดอายุการให้น้ำยาง

บริษัท ไทยรับเบอร์ลาเท็กซ์คอร์ปอเรชั่น (ประเทศไทย) จำกัด (มหาชน) และบริษัทย่อย

หมายเหตุประกอบงบการเงิน

ในปี 2553 บริษัทย่อยดังกล่าวได้มีการเปลี่ยนสัญญาร่วมลงทุนปลูกยางพารา มาเป็นสัญญาเงินให้กู้เพื่อปลูกต้นยางพารากับกลุ่มวิสาหกิจชุมชนผู้ปลูกยางพารา โดยมีภาระผูกพันในการให้วงเงินกู้ไร่ละไม่เกิน 20,000 บาท อัตราดอกเบี้ยร้อยละ 8 ต่อปี และมีกำหนดชำระคืนเงินต้นพร้อมดอกเบี้ย ภายในระยะเวลา 10 ปี นับจากวันที่ทำสัญญา โดยกำหนดชำระคืนเงินต้นพร้อมดอกเบี้ยงวดแรกเมื่อต้นยางพาราให้ผลผลิต

- บริษัทย่อยแห่งหนึ่งมีภาระผูกพันตามสัญญาในการดำเนินการขออนุญาตที่ดินจำนวนประมาณ 1,500 ไร่ โดยบริษัทย่อยจะต้องจ่ายค่าตอบแทนให้กับผู้รับจ้างในอัตราไร่ละ 5,650 บาท

หนังสือค้ำประกันธนาคาร

ณ วันที่ 31 ธันวาคม 2558 มีหนังสือค้ำประกันที่ธนาคารออกให้ในนามของกลุ่มบริษัทและบริษัท เหลืออยู่เป็นจำนวนเงินประมาณ 15 ล้านบาท (2557: 14 ล้านบาท) ซึ่งเกี่ยวเนื่องกับภาระผูกพันทางปฏิบัติบางประการตามปกติธุรกิจของกลุ่มบริษัทและบริษัท

40 เรื่องอื่นๆ

เมื่อวันที่ 26 เมษายน 2556 ที่ประชุมสามัญผู้ถือหุ้นของบริษัทได้อนุมัติการออกหุ้นกู้ในวงเงินไม่เกิน 2,000 ล้านบาท โดยให้คณะกรรมการของบริษัทและ/หรือบุคคลที่คณะกรรมการของบริษัทได้มอบหมายในการกำหนดรายละเอียดและเงื่อนไขที่เกี่ยวข้องกับการออกและเสนอขายหุ้นกู้ดังกล่าว ณ วันที่ 31 ธันวาคม 2558 หุ้นกู้ดังกล่าว ยังไม่ได้ออกจำหน่าย

บริษัทย่อยแห่งหนึ่งได้จดทะเบียนนิติบุคคลกับรัฐบาลของสาธารณรัฐประชาชนจีนเพื่อทำธุรกรรมการค้า โดยมีระยะเวลาผูกพัน 20 ปี เริ่มตั้งแต่วันที่ 9 มกราคม 2549 ถึงวันที่ 8 มกราคม 2569

41 เหตุการณ์ภายหลังรอบระยะเวลาที่รายงาน

เมื่อวันที่ 24 กุมภาพันธ์ 2559 บริษัท ไทยรับเบอร์ เอช พี เอ็น อาร์ จำกัด ซึ่งเป็นบริษัทย่อยได้ลงนามในสัญญาที่จะขายทรัพย์สิน ซึ่งประกอบไปด้วย ที่ดิน อาคารและอุปกรณ์ ซึ่งใช้สำหรับประกอบกิจการผลิตยางแท่งให้แก่บริษัทแห่งหนึ่ง ทั้งนี้จะมีการจดทะเบียนโอนกรรมสิทธิ์ในทรัพย์สินภายในวันที่ 30 มิถุนายน 2559 ภายใต้สัญญาดังกล่าว บริษัทย่อยต้องปฏิบัติตามเงื่อนไขที่ระบุไว้ในสัญญา

บริษัท ไทยรับเบอร์ลาคัทซ์คอร์ปอเรชั่น (ประเทศไทย) จำกัด (มหาชน) และบริษัทย่อย

หมายเหตุประกอบงบการเงิน

42 มาตรฐานการรายงานทางการเงินที่ยังไม่ได้ใช้

กลุ่มบริษัทยังไม่ได้ใช้มาตรฐานการรายงานทางการเงินที่ออกและปรับปรุงใหม่ดังต่อไปนี้ เนื่องจากยังไม่มีงบการเงินบังคับใช้ มาตรฐานการรายงานทางการเงินที่ออกและปรับปรุงใหม่ซึ่งเกี่ยวข้องกับการดำเนินงานของกลุ่มบริษัท และกำหนดให้ถือปฏิบัติกับงบการเงินสำหรับรอบระยะเวลาบัญชีที่เริ่มในหรือหลังวันที่ 1 มกราคม ในปีดังต่อไปนี้

มาตรฐานการรายงานทางการเงิน	เรื่อง	ปีที่มีผลบังคับใช้
มาตรฐานการบัญชี ฉบับที่ 1 (ปรับปรุง 2558)	การนำเสนองบการเงิน	2559
มาตรฐานการบัญชี ฉบับที่ 2 (ปรับปรุง 2558)	สินค้าคงเหลือ	2559
มาตรฐานการบัญชี ฉบับที่ 7 (ปรับปรุง 2558)	งบกระแสเงินสด	2559
มาตรฐานการบัญชี ฉบับที่ 8 (ปรับปรุง 2558)	นโยบายการบัญชี การเปลี่ยนแปลงประมาณการทางบัญชีและข้อผิดพลาด	2559
มาตรฐานการบัญชี ฉบับที่ 10 (ปรับปรุง 2558)	เหตุการณ์ภายหลังรอบระยะเวลารายงาน	2559
มาตรฐานการบัญชี ฉบับที่ 12 (ปรับปรุง 2558)	ภาษีเงินได้	2559
มาตรฐานการบัญชี ฉบับที่ 16 (ปรับปรุง 2558)	ที่ดิน อาคารและอุปกรณ์	2559
มาตรฐานการบัญชี ฉบับที่ 17 (ปรับปรุง 2558)	สัญญาเช่า	2559
มาตรฐานการบัญชี ฉบับที่ 18 (ปรับปรุง 2558)	รายได้	2559
มาตรฐานการบัญชี ฉบับที่ 19 (ปรับปรุง 2558)	ผลประโยชน์ของพนักงาน	2559
มาตรฐานการบัญชี ฉบับที่ 21 (ปรับปรุง 2558)	ผลกระทบจากการเปลี่ยนแปลงของอัตราแลกเปลี่ยนเงินตราต่างประเทศ	2559
มาตรฐานการบัญชี ฉบับที่ 23 (ปรับปรุง 2558)	ต้นทุนการกู้ยืม	2559
มาตรฐานการบัญชี ฉบับที่ 24 (ปรับปรุง 2558)	การเปิดเผยข้อมูลเกี่ยวกับบุคคลหรือกิจการที่เกี่ยวข้องกัน	2559
มาตรฐานการบัญชี ฉบับที่ 26 (ปรับปรุง 2558)	การบัญชีและการรายงานโครงการผลประโยชน์เมื่อออกจากงาน	2559
มาตรฐานการบัญชี ฉบับที่ 27 (ปรับปรุง 2558)	งบการเงินเฉพาะกิจการ	2559
มาตรฐานการบัญชี ฉบับที่ 28 (ปรับปรุง 2558)	เงินลงทุนในบริษัทร่วมและการร่วมค้า	2559
มาตรฐานการบัญชี ฉบับที่ 33 (ปรับปรุง 2558)	กำไรต่อหุ้น	2559
มาตรฐานการบัญชี ฉบับที่ 34 (ปรับปรุง 2558)	งบการเงินระหว่างกาล	2559
มาตรฐานการบัญชี ฉบับที่ 36 (ปรับปรุง 2558)	การด้อยค่าของสินทรัพย์	2559
มาตรฐานการบัญชี ฉบับที่ 37 (ปรับปรุง 2558)	ประมาณการหนี้สิน หนี้สินที่อาจเกิดขึ้น และสินทรัพย์ที่อาจเกิดขึ้น	2559
มาตรฐานการบัญชี ฉบับที่ 38 (ปรับปรุง 2558)	สินทรัพย์ไม่มีตัวตน	2559

บริษัท ไทยรับเบอร์ลาคัทซ์คอร์ปอเรชั่น (ประเทศไทย) จำกัด (มหาชน) และบริษัทย่อย

หมายเหตุประกอบงบการเงิน

มาตรฐานการรายงานทางการเงิน	เรื่อง	ปีที่มีผล บังคับใช้
มาตรฐานการบัญชี ฉบับที่ 40 (ปรับปรุง 2558)	อสังหาริมทรัพย์เพื่อการลงทุน	2559
มาตรฐานการบัญชี ฉบับที่ 41	เกษตรกรรม	2559
มาตรฐานการรายงานทางการเงิน ฉบับที่ 3 (ปรับปรุง 2558)	การรวมธุรกิจ	2559
มาตรฐานการรายงานทางการเงิน ฉบับที่ 5 (ปรับปรุง 2558)	สินทรัพย์ไม่หมุนเวียนที่ถือไว้เพื่อขายและการ ดำเนินงานที่ยกเลิก	2559
มาตรฐานการรายงานทางการเงิน ฉบับที่ 8 (ปรับปรุง 2558)	ส่วนงานดำเนินงาน	2559
มาตรฐานการรายงานทางการเงิน ฉบับที่ 10 (ปรับปรุง 2558)	งบการเงินรวม	2559
มาตรฐานการรายงานทางการเงิน ฉบับที่ 12 (ปรับปรุง 2558)	การเปิดเผยข้อมูลเกี่ยวกับส่วนได้เสียในกิจการ อื่น	2559
มาตรฐานการรายงานทางการเงิน ฉบับที่ 13 (ปรับปรุง 2558)	การวัดมูลค่ายุติธรรม	2559
การตีความมาตรฐานการบัญชี ฉบับที่ 15 (ปรับปรุง 2558)	สัญญาเช่าดำเนินงาน-สิ่งจูงใจที่ให้แก่ผู้เช่า	2559
การตีความมาตรฐานการบัญชี ฉบับที่ 27 (ปรับปรุง 2558)	การประเมินเนื้อหาสัญญาเช่าที่เพิ่มขึ้นตาม รูปแบบกฎหมาย	2559
การตีความมาตรฐานการรายงานทางการเงิน ฉบับที่ 4 (ปรับปรุง 2558)	การประเมินว่าข้อตกลงประกอบด้วยสัญญา เช่าหรือไม่	2559
การตีความมาตรฐานการรายงานทางการเงิน ฉบับที่ 10 (ปรับปรุง 2558)	งบการเงินระหว่างกาลและการด้อยค่า	2559
การตีความมาตรฐานการรายงานทางการเงิน ฉบับที่ 14 (ปรับปรุง 2558)	ข้อจำกัดสินทรัพย์ตามโครงการผลประโยชน์ ข้อกำหนดเงินทุนขั้นต่ำและปฏิสัมพันธ์ของ รายการเหล่านี้ สำหรับมาตรฐานการบัญชี ฉบับที่ 19 (ปรับปรุง 2558) เรื่อง ผลประโยชน์ ของพนักงาน	2559

บริษัท ไทยรับเบอร์ลาเท็กซ์คอร์ปอเรชั่น (ประเทศไทย) จำกัด (มหาชน) และบริษัทย่อย

หมายเหตุประกอบงบการเงิน

ผู้บริหารคาดว่าจะนำมาตรฐานการรายงานทางการเงินที่ออกและปรับปรุงใหม่ตามประกาศสภาวิชาชีพบัญชีมาใช้ และถือปฏิบัติ โดยผู้บริหารพิจารณาถึงผลกระทบที่อาจเกิดขึ้นจากถือปฏิบัติตามมาตรฐานการรายงานทางการเงินที่ออกและปรับปรุงใหม่ดังกล่าวต่องบการเงินรวมหรืองบการเงินเฉพาะกิจการ ซึ่งคาดว่าจะไม่มีผลกระทบที่มีสาระสำคัญต่องบการเงินในงวดที่ถือปฏิบัติ